GESAMMELTE SCHRIFTEN

VON

SIGM. FREUD

X. BAND

INTERNATIONALER
PSYCHOANALYTISCHER VERLAG
LEIPZIG / WIEN / ZÜRICH

SIGM. FREUD

GESAMMELTE SCHRIFTEN

X

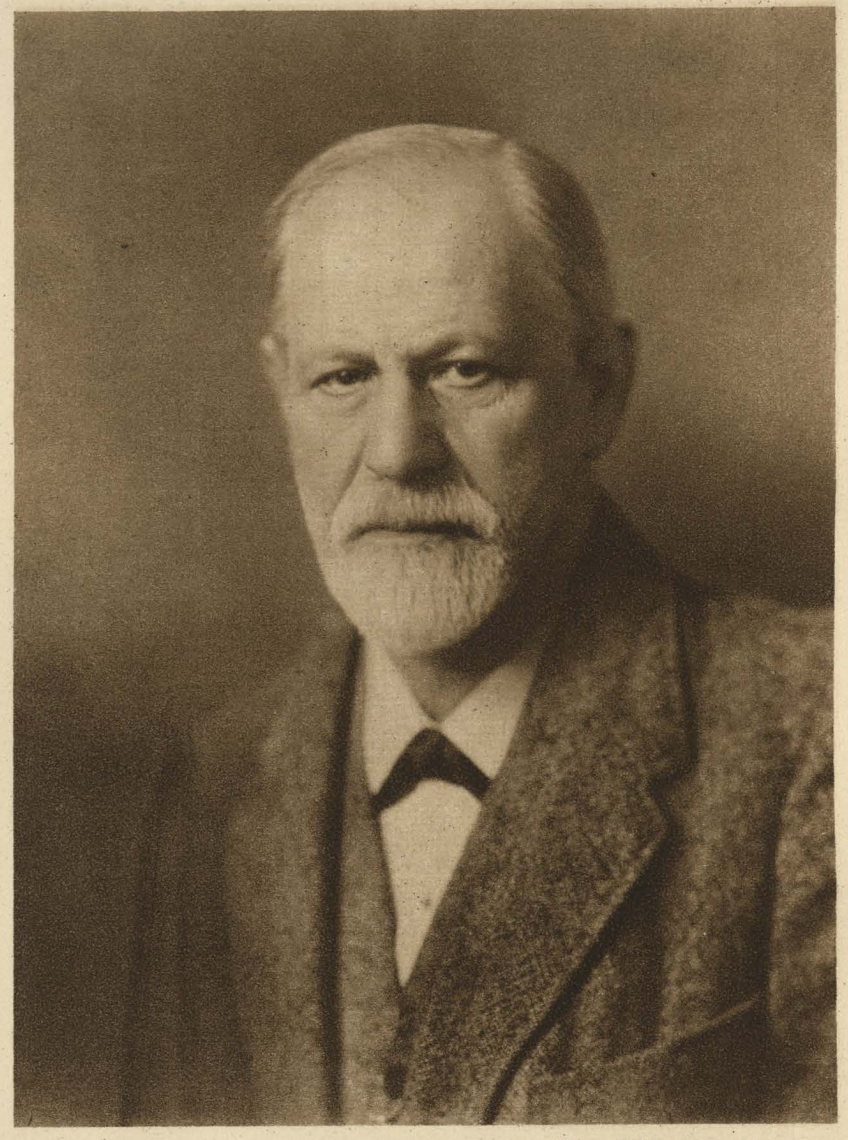

phot. Halberstadt, Hamburg

SIGM. FREUD
(1922)

GESAMMELTE SCHRIFTEN

VON

SIGM. FREUD

ZEHNTER BAND

TOTEM UND TABU
ARBEITEN ZUR ANWENDUNG DER PSYCHOANALYSE

INTERNATIONALER
PSYCHOANALYTISCHER VERLAG
LEIPZIG / WIEN / ZÜRICH

Die Herausgabe dieses Bandes besorgten
unter Mitwirkung des Verfassers
Anna Freud, Otto Rank und A. J. Storfer

Alle Rechte, insbesondere die der Übersetzung vorbehalten

Copyright 1924 by „Internationaler Psychoanalytischer
Verlag, Ges. m. b. H.“, Wien

INTERNATIONAL
PSYCHOANALYTIC
UNIVERSITY BERLIN

Carl Fromme Ges. m. b. H., Wien V

TOTEM UND TABU

EINIGE ÜBEREINSTIMMUNGEN IM SEELENLEBEN DER WILDEN UND DER NEUROTIKER

„Totem und Tabu" erschien in Buchform im Verlag Hugo Heller & Cie., Wien. Das Buch enthielt vier Arbeiten (I. Die Inzestscheu. II. Das Tabu und die Ambivalenz der Gefühlsregungen. III. Animismus, Magie und Allmacht der Gedanken. IV. Die infantile Wiederkehr des Totemismus), die unter dem gemeinsamen Titel „Einige Übereinstimmungen im Seelenleben der Wilden und der Neurotiker" zuerst in der „Imago" erschienen waren, und zwar die ersten beiden Aufsätze im I. Band (1912), die beiden letzten im II. Band (1913). — Die zweite Auflage von „Totem und Tabu" erschien 1920 im Internationalen Psychoanalytischen Verlag, Leipzig, Wien, Zürich, die dritte 1922 ebendort.

Autorisierte Übersetzungen von „Totem und Tabu" erschienen in

ungarischer Sprache (übersetzt von Pártos), Budapest 1918, und in englischer Sprache (Brill), New York 1918,

in Vorbereitung befindet sich die französische, die italienische und die spanische Übersetzung.

VORWORT

Die nachstehenden vier Aufsätze, die unter dem Untertitel dieses Buches in den beiden ersten Jahrgängen der von mir herausgegebenen Zeitschrift „Imago" erschienen sind, entsprechen einem ersten Versuch von meiner Seite, Gesichtspunkte und Ergebnisse der Psychoanalyse auf ungeklärte Probleme der Völkerpsychologie anzuwenden. Sie enthalten also einen methodischen Gegensatz einerseits zu dem groß angelegten Werke von W. Wundt, welches die Annahmen und Arbeitsweisen der nicht analytischen Psychologie derselben Absicht dienstbar macht, und anderseits zu den Arbeiten der Züricher psychoanalytischen Schule, die umgekehrt Probleme der Individualpsychologie durch Heranziehung von völkerpsychologischem Material zu erledigen streben.[1] Es sei gern zugestanden, daß von diesen beiden Seiten die nächste Anregung zu meinen eigenen Arbeiten ausgegangen ist.

Die Mängel dieser letzteren sind mir wohlbekannt. Ich will diejenigen nicht berühren, die von dem Erstlingscharakter dieser Untersuchungen abhängen. Andere aber erfordern ein Wort der Einführung. Die vier hier vereinigten Aufsätze machen auf das Interesse eines größeren Kreises von Gebildeten Anspruch und können eigentlich doch nur von den wenigen verstanden und beurteilt werden, denen die Psychoanalyse nach ihrer Eigenart nicht mehr fremd ist. Sie wollen zwischen Ethnologen, Sprachforschern, Folkloristen usw. einerseits und Psychoanalytikern anderseits vermitteln und können doch beiden nicht geben, was ihnen abgeht: den ersteren eine genügende Einführung in die neue psychologische Technik, den letzteren eine zureichende Beherrschung des der Verarbeitung harrenden Materials. So werden sie sich wohl damit begnügen müssen, hier wie dort Aufmerk-

1) Jung, Wandlungen und Symbole der Libido, Jahrbuch für psychoanalytische und psychopathologische Forschungen, Bd. IV, 1912; derselbe Autor, Versuch einer Darstellung der psychoanalytischen Theorie, ibid. Bd. V, 1913.

samkeit zu erregen und die Erwartung hervorzurufen, daß ein öfteres Zusammentreffen von beiden Seiten nicht ertraglos für die Forschung bleiben kann.

Die beiden Hauptthemata, welche diesem kleinen Buch den Namen geben, der Totem und das Tabu, werden darin nicht in gleichartiger Weise abgehandelt. Die Analyse des Tabu tritt als durchaus gesicherter, das Problem erschöpfender Lösungsversuch auf. Die Untersuchung über den Totemismus bescheidet sich zu erklären: Dies ist, was die psychoanalytische Betrachtung zur Klärung der Totemprobleme derzeit beibringen kann. Dieser Unterschied hängt damit zusammen, daß das Tabu eigentlich noch in unserer Mitte fortbesteht; obwohl negativ gefaßt und auf andere Inhalte gerichtet, ist es seiner psychologischen Natur nach doch nichts anderes als der „kategorische Imperativ" Kants, der zwangsartig wirken will und jede bewußte Motivierung ablehnt. Der Totemismus hingegen ist eine unserem heutigen Fühlen entfremdete, in Wirklichkeit längst aufgegebene und durch neuere Formen ersetzte religiös-soziale Institution, welche nur geringfügige Spuren in Religion, Sitte und Gebrauch des Lebens der gegenwärtigen Kulturvölker hinterlassen hat, und selbst bei jenen Völkern große Verwandlung erfahren mußte, welche ihm heute noch anhängen. Der soziale und technische Fortschritt der Menschheitsgeschichte hat dem Tabu weit weniger anhaben können als dem Totem. In diesem Buche ist der Versuch gewagt worden, den ursprünglichen Sinn des Totemismus aus seinen infantilen Spuren zu erraten, aus den Andeutungen, in denen er in der Entwicklung unserer eigenen Kinder wieder auftaucht. Die enge Verbindung zwischen Totem und Tabu weist die weiteren Wege zu der hier vertretenen Hypothese, und wenn diese am Ende recht unwahrscheinlich ausgefallen ist, so ergibt dieser Charakter nicht einmal einen Einwand gegen die Möglichkeit, daß sie mehr oder weniger nahe an die schwierig zu rekonstruierende Wirklichkeit herangerückt sein könnte.

Rom, im September 1913.

I

DIE INZESTSCHEU

Den Menschen der Vorzeit kennen wir in den Entwicklungsstadien, die er durchlaufen hat, durch die unbelebten Denkmäler und Geräte, die er uns hinterlassen, durch die Kunde von seiner Kunst, seiner Religion und Lebensanschauung, die wir entweder direkt oder auf dem Wege der Tradition in Sagen, Mythen und Märchen erhalten haben, durch die Überreste seiner Denkweisen in unseren eigenen Sitten und Gebräuchen. Außerdem aber ist er noch in gewissem Sinne unser Zeitgenosse; es leben Menschen, von denen wir glauben, daß sie den Primitiven noch sehr nahe stehen, viel näher als wir, in denen wir daher die direkten Abkömmlinge und Vertreter der früheren Menschen erblicken. Wir urteilen so über die sogenannten Wilden und halbwilden Völker, deren Seelenleben ein besonderes Interesse für uns gewinnt, wenn wir in ihm eine gut erhaltene Vorstufe unserer eigenen Entwicklung erkennen dürfen.

Wenn diese Voraussetzung zutreffend ist, so wird eine Vergleichung der „Psychologie der Naturvölker", wie die Völkerkunde sie lehrt, mit der Psychologie des Neurotikers, wie sie durch die Psychoanalyse bekannt geworden ist, zahlreiche Übereinstimmungen aufweisen müssen, und wird uns gestatten, bereits Bekanntes hier und dort in neuem Lichte zu sehen.

Aus äußeren wie aus inneren Gründen wähle ich für diese Vergleichung jene Völkerstämme, die von den Ethnographen als die zurückgebliebensten, armseligsten Wilden beschrieben worden sind, die Ureinwohner des jüngsten Kontinents, Australien, der uns auch in seiner Fauna soviel Archaisches, anderswo Untergegangenes, bewahrt hat.

Die Ureinwohner Australiens werden als eine besondere Rasse betrachtet, die weder physisch noch sprachlich Verwandtschaft mit ihren nächsten Nachbarn, den melanesischen, polynesischen und malaiischen Völkern erkennen läßt. Sie bauen weder Häuser noch feste Hütten, bearbeiten den Boden nicht, halten keine Haustiere bis auf den Hund, kennen nicht einmal die Kunst der Töpferei. Sie nähren sich ausschließlich von dem Fleische aller möglichen Tiere, die sie erlegen, und von Wurzeln, die sie graben. Könige oder Häuptlinge sind bei ihnen unbekannt, die Versammlung der gereiften Männer entscheidet über die gemeinsamen Angelegenheiten. Es ist durchaus zweifelhaft, ob man ihnen Spuren von Religion in Form der Verehrung höherer Wesen zugestehen darf. Die Stämme im Innern des Kontinents, die infolge von Wasserarmut mit den härtesten Lebensbedingungen zu ringen haben, scheinen in allen Stücken primitiver zu sein als die der Küste nahewohnenden.

Von diesen armen, nackten Kannibalen werden wir gewiß nicht erwarten, daß sie im Geschlechtsleben in unserem Sinne sittlich seien, ihren sexuellen Trieben ein hohes Maß von Beschränkung auferlegt haben. Und doch erfahren wir, daß sie sich mit ausgesuchtester Sorgfalt und peinlichster Strenge die Verhütung inzestuöser Geschlechtsbeziehungen zum Ziele gesetzt haben. Ja ihre gesamte soziale Organisation scheint dieser Absicht zu dienen oder mit ihrer Erreichung in Beziehung gebracht worden zu sein.

An Stelle aller fehlenden religiösen und sozialen Institutionen findet sich bei den Australiern das System des Totemismus. Die australischen Stämme zerfallen in kleinere Sippen oder Clans,

von denen sich jeder nach seinem Totem benennt. Was ist nun der Totem? In der Regel ein Tier, ein eßbares, harmloses oder gefährliches, gefürchtetes, seltener eine Pflanze oder eine Naturkraft (Regen, Wasser), welches in einem besonderen Verhältnis zu der ganzen Sippe steht. Der Totem ist erstens der Stammvater der Sippe, dann aber auch ihr Schutzgeist und Helfer, der ihnen Orakel sendet, und wenn er sonst gefährlich ist, seine Kinder kennt und verschont. Die Totemgenossen stehen dafür unter der heiligen, sich selbstwirkend strafenden Verpflichtung, ihren Totem nicht zu töten (vernichten) und sich seines Fleisches (oder des Genusses, den er sonst bietet) zu enthalten. Der Totemcharakter haftet nicht an einem Einzeltier oder Einzelwesen, sondern an allen Individuen der Gattung. Von Zeit zu Zeit werden Feste gefeiert, bei denen die Totemgenossen in zeremoniösen Tänzen die Bewegungen und Eigenheiten ihres Totem darstellen oder nachahmen.

Der Totem ist entweder in mütterlicher oder in väterlicher Linie erblich; die erstere Art ist möglicherweise überall die ursprüngliche und erst später durch die letztere abgelöst worden. Die Zugehörigkeit zum Totem ist die Grundlage aller sozialen Verpflichtungen des Australiers, setzt sich einerseits über die Stammesangehörigkeit hinaus und drängt anderseits die Blutsverwandtschaft zurück.[1]

An Boden und Örtlichkeit ist der Totem nicht gebunden; die Totemgenossen wohnen voneinander getrennt und mit den Anhängern anderer Totem friedlich beisammen.[2]

---

1) Frazer, Totemism and Exogamy, Bd. I, p. 53. *The totem bond is stronger than the bond of blood or family in the modern sense.*

2) Dieser knappste Extrakt des totemistischen Systems kann nicht ohne Erläuterungen und Einschränkungen bleiben: Der Name Totem ist in der Form Totam 1791 durch den Engländer J. Long von den Rothäuten Nordamerikas übernommen worden. Der Gegenstand selbst hat allmählich in der Wissenschaft großes Interesse gefunden und eine reichhaltige Literatur hervorgerufen, aus welcher ich als Hauptwerke das vierbändige Buch von J. G. Frazer, „Totemism and Exogamy", 1910 und Bücher und Schriften von Andrew Lang („The secret of the Totem", 1905) hervor-

Und nun müssen wir endlich jener Eigentümlichkeit des totemistischen Systems gedenken, wegen welcher auch das Interesse des Psychoanalytikers sich ihm zuwendet. Fast überall, wo der Totem gilt, besteht auch das Gesetz, daß Mitglieder desselben Totem nicht in geschlechtliche Beziehungen zueinander treten, also auch einander nicht heiraten dürfen. Das ist die mit dem Totem verbundene Exogamie.

Dieses streng gehandhabte Verbot ist sehr merkwürdig. Es wird durch nichts vorbereitet, was wir vom Begriff oder den Eigenschaften des Totem bisher erfahren haben; man versteht also nicht, wie es in das System des Totemismus hineingeraten ist. Wir verwundern uns darum nicht, wenn manche Forscher geradezu an-

---

hebe. Das Verdienst, die Bedeutung des Totemismus für die Urgeschichte der Menschheit erkannt zu haben, gebührt dem Schotten J. Ferguson Mc Lennan (1869/70). Totemistische Institutionen wurden oder werden heute noch außer bei den Australiern bei den Indianern Nordamerikas beobachtet, ferner bei den Völkern der ozeanischen Inselwelt, in Ostindien und in einem großen Teil von Afrika. Manche sonst schwer zu deutende Spuren und Überbleibsel lassen aber erschließen, daß der Totemismus einst auch bei den arischen und semitischen Urvölkern Europas und Asiens bestanden hat, so daß viele Forscher geneigt sind, eine notwendige und überall durchschrittene Phase der menschlichen Entwicklung in ihm zu erkennen.

Wie kamen die vorzeitlichen Menschen nur dazu, sich einen Totem beizulegen, d. h. die Abstammung von dem oder jenem Tier zur Grundlage ihrer sozialen Verpflichtungen und, wie wir hören werden, auch ihrer sexuellen Beschränkungen zu machen? Es gibt darüber zahlreiche Theorien, deren Übersicht der deutsche Leser in Wundts Völkerpsychologie (Bd. II, Mythus und Religion) finden kann, aber keine Einigung. Ich verspreche, das Problem des Totemismus demnächst zum Gegenstand einer besonderen Studie zu machen, in welcher dessen Lösung durch Anwendung psychoanalytischer Denkweise versucht werden soll. (Vgl. die vierte Abhandlung dieses Bandes.)

Aber nicht nur, daß die Theorie des Totemismus strittig ist, auch die Tatsachen desselben sind kaum in allgemeinen Sätzen auszusprechen, wie oben versucht wurde. Es gibt kaum eine Behauptung, zu welcher man nicht Ausnahmen oder Widersprüche hinzufügen müßte. Man darf aber nicht vergessen, daß auch die primitivsten und konservativsten Völker in gewissem Sinne alte Völker sind und eine lange Zeit hinter sich haben, in welcher das Ursprüngliche bei ihnen viel Entwicklung und Entstellung erfahren hat. So findet man den Totemismus heute bei den Völkern, die ihn noch zeigen, in den mannigfaltigsten Stadien des Verfalles, der Abbröcklung, des Überganges zu anderen sozialen und religiösen Institutionen, oder aber in stationären Ausgestaltungen, die sich weit genug von seinem ursprünglichen Wesen entfernt haben mögen. Die Schwierigkeit liegt dann darin, daß es nicht ganz leicht ist zu entscheiden, was an den aktuellen Verhältnissen als getreues Abbild der sinnvollen Vergangenheit, was als sekundäre Entstellung derselben gefaßt werden darf.

nehmen, die Exogamie habe ursprünglich — im Beginne der Zeiten und dem Sinne nach — nichts mit dem Totemismus zu tun, sondern sei ihm irgend einmal, als sich Heiratsbeschränkungen notwendig erwiesen, ohne tieferen Zusammenhang angefügt worden. Wie immer dem sein mag, die Vereinigung von Totemismus und Exogamie besteht und erweist sich als eine sehr feste.

Machen wir uns die Bedeutung dieses Verbots durch weitere Erörterungen klar.

a) Die Übertretung dieses Verbotes wird nicht einer sozusagen automatisch eintretenden Bestrafung der Schuldigen überlassen wie bei anderen Totemverboten (z. B. das Totemtier zu töten), sondern wird vom ganzen Stamme aufs energischeste geahndet, als gelte es eine die ganze Gemeinschaft bedrohende Gefahr oder eine sie bedrückende Schuld abzuwehren. Einige Sätze aus dem Buche von Frazer[1] mögen zeigen, wie ernst solche Verfehlungen von diesen, nach unserem Maßstabe sonst recht unsittlichen Wilden behandelt werden.

„In Australia the regular penalty for sexual intercourse with a person of a forbidden clan is death. It matters not whether the woman be of the same local group or has been captured in war from another tribe; a man of the wrong clan who uses her as his wife is hunted down and killed by his clansmen, and so is the woman; though in some cases, if they succeed in eluding capture for a certain time, the offence may be condoned. In the Ta-Ta-thi tribe, New South Wales, in the rare cases which occur, the man is killed but the woman is only beaten or speared, or both, till she is nearly dead; the reason given for not actually killing her being that she was probably coerced. Even in casual amours the clan prohibitions are strictly observed, any violations of these prohibitions ‚are regarded with the utmost abhorrence and are punished by death' (Howitt)."

1) Frazer, l. c. Bd. I, p. 54.

b) Da dieselbe harte Bestrafung auch gegen flüchtige Liebschaften geübt wird, die nicht zur Kindererzeugung geführt haben, so werden andere, z. B. praktische Motive des Verbotes unwahrscheinlich.

c) Da der Totem hereditär ist und durch die Heirat nicht verändert wird, so lassen sich die Folgen des Verbotes etwa bei mütterlicher Erblichkeit leicht übersehen. Gehört der Mann z. B. einem Clan mit dem Totem Känguruh an und heiratet eine Frau vom Totem Emu, so sind die Kinder, Knaben und Mädchen, alle Emu. Einem Sohne dieser Ehe wird also durch die Totemregel der inzestuöse Verkehr mit seiner Mutter und seinen Schwestern, die Emu sind wie er, unmöglich gemacht.[1]

d) Es bedarf aber nur einer Mahnung, um einzusehen, daß die mit dem Totem verbundene Exogamie mehr leistet, also mehr bezweckt, als die Verhütung des Inzests mit Mutter und Schwestern. Sie macht dem Manne auch die sexuelle Vereinigung mit allen Frauen seiner eigenen Sippe unmöglich, also mit einer Anzahl von weiblichen Personen, die ihm nicht blutsverwandt sind, indem sie alle diese Frauen wie Blutsverwandte behandelt. Die psychologische Berechtigung dieser großartigen Einschränkung, die weit über alles hinausgeht, was sich ihr bei zivilisierten Völkern an die Seite stellen läßt, ist zunächst nicht ersichtlich. Man glaubt nur zu verstehen, daß die Rolle des Totem (Tieres) als Ahnherrn dabei sehr ernst genommen wird. Alles, was von dem gleichen Totem abstammt, ist blutsverwandt, ist eine Familie, und in dieser Familie werden die entferntesten Verwandtschaftsgrade als absolutes Hindernis der sexuellen Vereinigung anerkannt.

1) Dem Vater, der Känguruh ist, wird aber — wenigstens durch dieses Verbot — der Inzest mit seinen Töchtern, die Emu sind, frei gelassen. Bei väterlicher Vererbung des Totem wäre der Vater Känguruh, die Kinder gleichfalls Känguruh, dem Vater würde dann der Inzest mit den Töchtern verboten sein, dem Sohne der Inzest mit der Mutter freibleiben. Diese Erfolge der Totemverbote ergeben einen Hinweis darauf, daß die mütterliche Vererbung älter ist als die väterliche, denn es liegt Grund vor anzunehmen, daß die Totemverbote vor allem gegen die inzestuösen Gelüste des Sohnes gerichtet sind.

So zeigen uns denn diese Wilden einen ungewohnt hohen Grad von Inzestscheu oder Inzestempfindlichkeit, verbunden mit der von uns nicht gut verstandenen Eigentümlichkeit, daß sie die reale Blutsverwandtschaft durch die Totemverwandtschaft ersetzen. Wir dürfen indes diesen Gegensatz nicht allzusehr übertreiben und wollen im Gedächtnis behalten, daß die Totemverbote den realen Inzest als Spezialfall miteinschließen.

Auf welche Weise es dabei zum Ersatz der wirklichen Familie durch die Totemsippe gekommen, bleibt ein Rätsel, dessen Lösung vielleicht mit der Aufklärung des Totem selbst zusammenfällt. Man müßte freilich daran denken, daß bei einer gewissen, über die Eheschranken hinausgehenden Freiheit des Sexualverkehrs die Blutsverwandtschaft und somit die Inzestverhütung so unsicher werden, daß man eine andere Fundierung des Verbotes nicht entbehren kann. Es ist darum nicht überflüssig zu bemerken, daß die Sitten der Australier soziale Bedingungen und festliche Gelegenheiten anerkennen, bei denen das ausschließliche Eheanrecht eines Mannes auf ein Weib durchbrochen wird.

Der Sprachgebrauch dieser australischen Stämme[1] weist eine Eigentümlichkeit auf, welche unzweifelhaft in diesen Zusammenhang gehört. Die Verwandtschaftsbezeichnungen nämlich, deren sie sich bedienen, fassen nicht die Beziehung zwischen zwei Individuen, sondern zwischen einem Individuum und einer Gruppe ins Auge; sie gehören nach dem Ausdruck L. H. Morgans dem „klassifizierenden" System an. Das will heißen, ein Mann nennt „Vater" nicht nur seinen Erzeuger, sondern auch jeden anderen Mann, der nach den Stammessatzungen seine Mutter hätte heiraten und so sein Vater hätte werden können; er nennt „Mutter" jede andere Frau neben seiner Gebärerin, die ohne Verletzung der Stammesgesetze seine Mutter hätte werden können; er heißt „Brüder", „Schwestern" nicht nur die Kinder seiner wirklichen Eltern,

1) Sowie der meisten Totemvölker.

sondern auch die Kinder all der genannten Personen, die in der elterlichen Gruppenbeziehung zu ihm stehen usw. Die Verwandtschaftsnamen, die zwei Australier einander geben, deuten also nicht notwendig auf eine Blutsverwandtschaft zwischen ihnen hin, wie sie es nach unserem Sprachgebrauche müßten; sie bezeichnen vielmehr soziale als physische Beziehungen. Eine Annäherung an dieses klassifikatorische System findet sich bei uns etwa in der Kinderstube, wenn das Kind veranlaßt wird, jeden Freund und jede Freundin der Eltern als „Onkel" und „Tante" zu begrüßen, oder im übertragenen Sinn, wenn wir von „Brüdern in Apoll", „Schwestern in Christo" sprechen.

Die Erklärung dieses für uns so sehr befremdenden Sprachgebrauches ergibt sich leicht, wenn man ihn als Rest und Anzeichen jener Heiratsinstitution auffaßt, die der Rev. L. Fison „Gruppenehe" genannt hat, deren Wesen darin besteht, daß eine gewisse Anzahl von Männern eheliche Rechte über eine gewisse Anzahl von Frauen ausübt. Die Kinder dieser Gruppenehe würden dann mit Recht einander als Geschwister betrachten, obwohl sie nicht alle von derselben Mutter geboren sind, und alle Männer der Gruppe für ihre Väter halten.

Obwohl manche Autoren, wie z. B. Westermarck in seiner „Geschichte der menschlichen Ehe",[1] sich den Folgerungen widersetzen, welche andere aus der Existenz der Gruppenverwandtschaftsnamen gezogen haben, so stimmen doch gerade die besten Kenner der australischen Wilden darin überein, daß die klassifikatorischen Verwandtschaftsnamen als Überrest aus Zeiten der Gruppenehe zu betrachten sind. Ja, nach Spencer und Gillen[2] läßt sich eine gewisse Form der Gruppenehe bei den Stämmen der Urabunna und der Dieri noch als heute bestehend feststellen. Die Gruppenehe sei also bei diesen Völkern der individuellen Ehe

1) 2. Aufl., 1902.
2) The Native Tribes of Central Australia, London 1899.

vorausgegangen und nicht geschwunden, ohne deutliche Spuren in Sprache und Sitten zurückzulassen.

Ersetzen wir aber die individuelle Ehe durch die Gruppenehe, so wird uns das scheinbare Übermaß von Inzestvermeidung, welches wir bei denselben Völkern angetroffen haben, begreiflich. Die Totemexogamie, das Verbot des sexuellen Verkehrs zwischen Mitgliedern desselben Clans, erscheint als das angemessene Mittel zur Verhütung des Gruppeninzestes, welches dann fixiert wurde und seine Motivierung um lange Zeiten überdauert hat.

Glauben wir so, die Heiratsbeschränkungen der Wilden Australiens in ihrer Motivierung verstanden zu haben, so müssen wir noch erfahren, daß die wirklichen Verhältnisse eine weit größere, auf den ersten Anblick verwirrende, Kompliziertheit erkennen lassen. Es gibt nämlich nur wenige Stämme in Australien, die kein anderes Verbot als die Totemschranke zeigen. Die meisten sind derart organisiert, daß sie zunächst in zwei Abteilungen zerfallen, die man Heiratsklassen (englisch: *phrathries*) genannt hat. Jede dieser Heiratsklassen ist exogam und schließt eine Mehrzahl von Totemsippen ein. Gewöhnlich teilt sich noch jede Heiratsklasse in zwei Unterklassen *(subphrathries)*, der ganze Stamm also in vier; die Unterklassen stehen so zwischen den Phrathrien und den Totemsippen.

Das typische, recht häufig verwirklichte Schema der Organisation eines australischen Stammes sieht also folgendermaßen aus:

Phrathrien

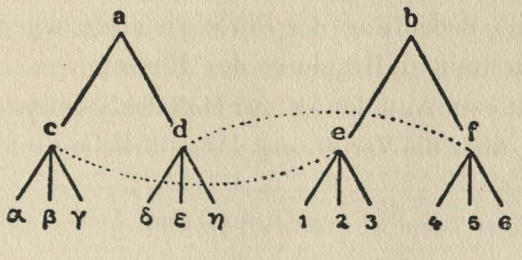

Die zwölf Totemsippen sind in vier Unterklassen und zwei Klassen untergebracht. Alle Abteilungen sind exogam.[1] Die Subklasse *c* bildet mit *e*, die Subklasse *d* mit *f* eine exogame Einheit. Der Erfolg, also die Tendenz, dieser Einrichtungen ist nicht zweifelhaft: es wird auf diesem Wege eine weitere Einschränkung der Heiratswahl und der sexuellen Freiheit herbeigeführt. Bestünden nur die zwölf Totemsippen, so wäre jedem Mitglied einer Sippe — bei Voraussetzung der gleichen Menschenanzahl in jeder Sippe — $^{11}/_{12}$ aller Frauen des Stammes zur Auswahl zugänglich. Die Existenz der beiden Phrathrien beschränkt diese Anzahl auf $^{6}/_{12} = {}^{1}/_{2}$; ein Mann vom Totem *a* kann nur eine Frau der Sippen 1 bis 6 heiraten. Bei Einführung der beiden Unterklassen sinkt die Auswahl auf $^{3}/_{12} = {}^{1}/_{4}$; ein Mann vom Totem *a* muß seine Ehewahl auf die Frauen der Totem 4, 5, 6 beschränken.

Die historischen Beziehungen der Heiratsklassen — deren bei einigen Stämmen bis zu acht vorkommen — zu den Totemsippen sind durchaus ungeklärt. Man sieht nur, daß diese Einrichtungen dasselbe erreichen wollen wie die Totemexogamie und auch noch mehr anstreben. Aber während die Totemexogamie den Eindruck einer heiligen Satzung macht, die entstanden ist, man weiß nicht wie, also einer Sitte, scheinen die komplizierten Institutionen der Heiratsklassen, ihrer Unterteilungen und der daran geknüpften Bedingungen zielbewußter Gesetzgebung zu entstammen, die vielleicht die Aufgabe der Inzestverhütung neu aufnahm, weil der Einfluß des Totem im Nachlassen war. Und während das Totemsystem, wie wir wissen, die Grundlage aller anderen sozialen Verpflichtungen und sittlichen Beschränkungen des Stammes ist, erschöpft sich die Bedeutung der Phrathrien im allgemeinen in der durch sie angestrebten Regelung der Ehewahl.

In der weiteren Ausbildung des Heiratsklassensystems zeigt sich ein Bestreben, über die Verhütung des natürlichen und des Gruppen-

1) Die Anzahl der Totem ist willkürlich gewählt.

inzests hinauszugehen und Ehen zwischen entfernteren Gruppen verwandten zu verbieten, ähnlich wie es die katholische Kirche tat, indem sie die seit jeher für Geschwister geltenden Heirats verbote auf die Vetternschaft ausdehnte und die geistlichen Ver wandtschaftsgrade dazu erfand.[1]

Es würde unserem Interesse wenig dienen, wenn wir in die außerordentlich verwickelten und ungeklärten Diskussionen über Herkunft und Bedeutung der Heiratsklassen, sowie über deren Verhältnis zum Totem, tiefer eindringen wollten. Für unsere Zwecke genügt der Hinweis auf die große Sorgfalt, welche die Australier sowie andere wilde Völker zur Verhütung des Inzests aufwenden.[2] Wir müssen sagen, diese Wilden sind selbst inzestempfindlicher als wir. Wahrscheinlich liegt ihnen die Versuchung näher, so daß sie eines ausgiebigeren Schutzes gegen dieselbe bedürfen.

Die Inzestscheu dieser Völker begnügt sich aber nicht mit der Aufrichtung der beschriebenen Institutionen, welche uns hauptsächlich gegen den Gruppeninzest gerichtet scheinen. Wir müssen eine Reihe von „Sitten" hinzunehmen, welche den individuellen Verkehr naher Verwandter in unserem Sinne behüten, die mit geradezu religiöser Strenge eingehalten werden, und deren Absicht uns kaum zweifelhaft erscheinen kann. Man kann diese Sitten oder Sittenverbote „Vermeidungen" *(avoidances)* heißen. Ihre Verbreitung geht weit über die australischen Totemvölker hinaus. Ich werde aber auch hier die Leser bitten müssen, mit einem fragmentarischen Ausschnitt aus dem reichen Material vorlieb zu nehmen.

In Melanesien richten sich solche einschränkende Verbote gegen den Verkehr des Knaben mit Mutter und Schwestern. So z. B. verläßt auf Lepers Island, einer der Neuhebriden, der Knabe

1) Artikel Totemism in Encyclopaedia Britannica. Elfte Auflage, 1911 (A. Lang).

2) Auf diesen Punkt hat erst kürzlich Storfer in seiner Studie: „Zur Sonderstellung des Vatermordes", Schriften zur angewandten Seelenkunde, 12. Heft, Wien 1911, nachdrücklich aufmerksam gemacht.

von einem bestimmten Alter an das mütterliche Heim und übersiedelt ins „Klubhaus", wo er jetzt regelmäßig schläft und seine Mahlzeiten einnimmt. Er darf sein Heim zwar noch besuchen, um dort Nahrung zu verlangen; wenn aber seine Schwester zu Hause ist, muß er fortgehen, ehe er gegessen hat; ist keine Schwester anwesend, so darf er sich in der Nähe der Türe zum Essen niedersetzen. Begegnen sich Bruder und Schwester zufällig im Freien, so muß sie weglaufen oder sich seitwärts verstecken. Wenn der Knabe gewisse Fußspuren im Sande als die seiner Schwester erkennt, so wird er ihnen nicht folgen, ebensowenig wie sie den seinigen. Ja, er wird nicht einmal ihren Namen aussprechen und wird sich hüten, ein geläufiges Wort zu gebrauchen, wenn es als Bestandteil in ihrem Namen enthalten ist. Diese Vermeidung, die mit der Pubertätszeremonie beginnt, wird über das ganze Leben festgehalten. Die Zurückhaltung zwischen einer Mutter und ihrem Sohne nimmt mit den Jahren zu, ist übrigens überwiegend auf Seite der Mutter. Wenn sie ihm etwas zu essen bringt, reicht sie es ihm nicht selbst, sondern stellt es vor ihn hin, sie redet ihn auch nicht vertraut an, sagt ihm — nach unserem Sprachgebrauch — nicht „Du", sondern „Sie". Ähnliche Gebräuche herrschen in Neukaledonien. Wenn Bruder und Schwester einander begegnen, so flüchtet sie ins Gebüsch, und er geht vorüber, ohne den Kopf nach ihr zu wenden.[1]

Auf der Gazellen-Halbinsel in Newbritannien darf eine Schwester von ihrer Heirat an mit ihrem Bruder nicht mehr sprechen, sie spricht auch seinen Namen nicht mehr aus, sondern bezeichnet ihn mit einer Umschreibung.[2]

Auf Neumecklenburg werden Vetter und Base (obwohl nicht jeder Art) von solchen Beschränkungen getroffen, ebenso aber

1) R. H. Codrington, „The Melanesians" bei Frazer, „Totemism and Exogamy", Bd. I, p. 77.

2) Frazer, l. c. II, p. 124, nach Kleintitschen, Die Küstenbewohner der Gazellen-Halbinsel.

Bruder und Schwester. Sie dürfen sich einander nicht nähern, einander nicht die Hand geben, keine Geschenke machen, dürfen aber in der Entfernung von einigen Schritten miteinander sprechen. Die Strafe für den Inzest mit der Schwester ist der Tod durch Erhängen.[1]

Auf den Fiji-Inseln sind diese Vermeidungsregeln besonders strenge; sie betreffen dort nicht nur die blutsverwandte, sondern selbst die Gruppenschwester. Um so sonderbarer berührt es uns, wenn wir hören, daß diese Wilden heilige Orgien kennen, in denen eben diese verbotenen Verwandtschaftsgrade die geschlechtliche Vereinigung aufsuchen, wenn wir es nicht vorziehen, diesen Gegensatz zur Aufklärung des Verbotes zu verwenden, anstatt uns über ihn zu verwundern.[2]

Unter den Battas auf Sumatra betreffen die Vermeidungsgebote alle nahen Verwandtschaftsbeziehungen. Es wäre für einen Batta z. B. höchst anstößig, seine eigene Schwester zu einer Abendgesellschaft zu begleiten. Ein Battabruder wird sich in Gesellschaft seiner Schwester unbehaglich fühlen, selbst wenn noch andere Personen mit anwesend sind. Wenn der eine von ihnen ins Haus kommt, so zieht es der andere Teil vor, wegzugehen. Ein Vater wird auch nicht allein im Hause mit seiner Tochter bleiben, ebensowenig wie eine Mutter mit ihrem Sohne. Der holländische Missionär, der über diese Sitten berichtet, fügt hinzu, er müsse sie leider für sehr wohlbegründet halten. Es wird bei diesem Volke ohneweiters angenommen, daß ein Alleinsein eines Mannes mit einer Frau zu ungehöriger Intimität führen werde, und da sie vom Verkehr naher Blutsverwandter alle möglichen Strafen und üblen Folgen erwarten, tun sie recht daran, allen Versuchungen durch solche Verbote auszuweichen.[3]

Bei den Barongos an der Delagoa-Bucht in Afrika gelten merkwürdigerweise die strengsten Vorsichten der Schwägerin,

1) Frazer, l. c. II, p. 131, nach P. G. Peckel in Anthropos, 1908.
2) Frazer, l. c. II, p. 147, nach Rev. L. Fison.
3) Frazer, l. c. II, p. 189.

der Frau des Bruders der eigenen Frau. Wenn ein Mann diese ihm gefährliche Person irgendwo begegnet, so weicht er ihr sorgsam aus. Er wagt es nicht, aus einer Schüssel mit ihr zu essen, er spricht sie nur zagend an, getraut sich nicht, in ihre Hütte einzutreten, und begrüßt sie nur mit zitternder Stimme.[1]

Bei den Akamba (oder Wakamba) in Britisch-Ostafrika herrscht ein Gebot der Vermeidung, welches man häufiger anzutreffen erwartet hätte. Ein Mädchen muß zwischen ihrer Pubertät und ihrer Verheiratung dem eigenen Vater sorgfältig ausweichen. Sie versteckt sich, wenn sie ihn auf der Straße begegnet, sie versucht es niemals, sich neben ihn hinzusetzen, und benimmt sich so bis zum Moment ihrer Verlobung. Von der Heirat an ist ihrem Verkehr mit dem Vater kein Hindernis mehr in den Weg gelegt.[2]

Die bei weitem verbreitetste, strengste und auch für zivilisierte Völker interessanteste Vermeidung ist die, welche den Verkehr zwischen einem Manne und seiner Schwiegermutter einschränkt. Sie ist in Australien ganz allgemein, ist aber auch bei den melanesischen, polynesischen und den Negervölkern Afrikas in Kraft, soweit die Spuren des Totemismus und der Gruppenverwandtschaft reichen, und wahrscheinlich noch darüber hinaus. Bei manchen dieser Völker bestehen ähnliche Verbote gegen den harmlosen Verkehr einer Frau mit ihrem Schwiegervater, doch sind sie lange nicht so konstant und so ernsthaft. In vereinzelten Fällen werden beide Schwiegereltern Gegenstand der Vermeidung.

Da wir uns weniger für die ethnographische Verbreitung als für den Inhalt und die Absicht der Schwiegermuttervermeidung interessieren, werde ich mich auch hier auf die Wiedergabe weniger Beispiele beschränken.

Auf den Banks-Inseln sind diese Gebote sehr strenge und peinlich genau. Ein Mann wird die Nähe seiner Schwiegermutter meiden, wie sie die seinige. Wenn sie einander zufällig

1) Frazer, l. c. II, p. 388, nach Junod.
2) Frazer, l. c. II, p. 424.

auf einem Pfade begegnen, so tritt das Weib zur Seite und wendet ihm den Rücken, bis er vorüber ist, oder er tut das nämliche.

In Vanna Lava (Port Patteson) wird ein Mann nicht einmal hinter seiner Schwiegermutter am Strande einhergehen, ehe die steigende Flut nicht die Spur ihrer Fußtritte im Sande weggeschwemmt hat. Doch dürfen sie aus einer gewissen Entfernung miteinander sprechen. Es ist ganz ausgeschlossen, daß er je den Namen seiner Schwiegermutter ausspricht oder sie den ihres Schwiegersohnes.[1]

Auf den Salomons-Inseln darf der Mann von seiner Heirat an seine Schwiegermutter weder sehen, noch mit ihr sprechen. Wenn er ihr begegnet, tut er nicht, als ob er sie kennen würde, sondern läuft, so schnell er kann, davon, um sich zu verstecken.[2]

Bei den Zulukaffern verlangt die Sitte, daß ein Mann sich seiner Schwiegermutter schäme, daß er alles tue, um ihrer Gesellschaft auszuweichen. Er tritt nicht in die Hütte ein, in der sie sich befindet, und wenn sie einander begegnen, geht er oder sie bei Seite, etwa indem sie sich hinter einem Busch versteckt, während er seinen Schild vors Gesicht hält. Wenn sie einander nicht ausweichen können und das Weib nichts anderes hat, um sich zu verhüllen, so bindet sie wenigstens ein Grasbüschel um ihren Kopf, damit dem Zeremoniell Genüge getan sei. Der Verkehr zwischen ihnen muß entweder durch eine dritte Person besorgt werden, oder sie dürfen aus einiger Entfernung einander zuschreien, wenn sie irgend eine Schranke, z. B. die Einfassung des Kraals, zwischen sich haben. Keiner von ihnen darf den Namen des andern in den Mund nehmen.[3]

Bei den Basoga, einem Negerstamme im Quellengebiete des Nils, darf ein Mann zu seiner Schwiegermutter nur sprechen,

1) Frazer, l. c. II, p. 76.

2) Frazer, l. c. II, p. 117, nach C. Ribbe, Zwei Jahre unter den Kannibalen der Salomons-Inseln, 1905.

3) Frazer, l. c. II, p. 385.

wenn sie in einem anderen Raume des Hauses ist und von ihm nicht gesehen wird. Dieses Volk verabscheut übrigens den Inzest so sehr, daß es ihn selbst bei Haustieren nicht straflos läßt.[1]

Während Absicht und Bedeutung der anderen Vermeidungen zwischen nahen Verwandten einem Zweifel nicht unterliegen, so daß sie von allen Beobachtern als Schutzmaßregeln gegen den Inzest aufgefaßt werden, haben die Verbote, welche den Verkehr mit der Schwiegermutter betreffen, von manchen Seiten eine andere Deutung erfahren. Es erschien mit Recht unverständlich, daß alle diese Völker so große Angst vor der Versuchung zeigen sollten, die dem Manne in der Gestalt einer älteren Frau entgegentritt, welche seine Mutter sein könnte, ohne es wirklich zu sein.[2]

Diese Einwendung wurde auch gegen die Auffassung von Fison erhoben, der darauf aufmerksam machte, daß gewisse Heiratsklassensysteme darin eine Lücke zeigen, daß sie die Ehe zwischen einem Manne und seiner Schwiegermutter nicht theoretisch unmöglich machen; es hätte darum einer besonderen Sicherung gegen diese Möglichkeit bedurft.

Sir J. Lubbock führt in seinem Werke „Origin of civilisation" das Benehmen der Schwiegermutter gegen den Schwiegersohn auf die einstige Raubehe *(marriage by capture)* zurück. „Solange der Frauenraub wirklich bestand, wird auch die Entrüstung der Eltern ernsthaft genug gewesen sein. Als von dieser Form der Ehe nur mehr Symbole übrig waren, wurde auch die Entrüstung der Eltern symbolisiert, und diese Sitte hielt noch an, nachdem ihre Herkunft vergessen war." Es wird Crawley leicht zu zeigen, wie wenig dieser Erklärungsversuch die Einzelheiten der tatsächlichen Beobachtung deckt.

E. B. Tylor meint, die Behandlung des Schwiegersohnes von seiten der Schwiegermutter sei nichts anderes als eine Form der „Nichtanerkennung" *(cutting)* von seiten der Familie der Frau.

1) Frazer, l. c. II, p. 461.
2) V. Crawley, The mystic rose. London 1902, p. 405.

Der Mann gilt als Fremder, und dies so lange, bis das erste Kind geboren wird. Allein abgesehen von den Fällen, in denen letztere Bedingung das Verbot nicht aufhebt, unterliegt diese Erklärung dem Einwand, daß sie die Orientierung der Sitte auf das Verhältnis zwischen Schwiegersohn und Schwiegermutter nicht aufhellt, also den geschlechtlichen Faktor übersieht, und daß sie dem Moment des geradezu heiligen Abscheus nicht Rechnung trägt, welcher in den Vermeidungsgeboten zum Ausdruck kommt.[1]

Eine Zulufrau, die nach der Begründung des Verbotes gefragt wurde, gab die von Zartgefühl getragene Antwort: Es ist nicht recht, daß er die Brüste sehen soll, die seine Frau gesäugt haben.[2]

Es ist bekannt, daß das Verhältnis zwischen Schwiegersohn und Schwiegermutter auch bei den zivilisierten Völkern zu den heikeln Seiten der Familienorganisation gehört. Es bestehen in der Gesellschaft der weißen Völker Europas und Amerikas zwar keine Vermeidungsgebote mehr für die beiden, aber es würde oft viel Streit und Unlust vermieden, wenn solche noch als Sitte bestünden und nicht von den einzelnen Individuen wieder aufgerichtet werden müßten. Manchen Europäern mag es als ein Akt hoher Weisheit erscheinen, daß die wilden Völker durch ihre Vermeidungsgebote die Herstellung eines Einvernehmens zwischen den beiden so nahe verwandt gewordenen Personen von vornherein ausgeschlossen haben. Es ist kaum zweifelhaft, daß in der psychologischen Situation von Schwiegermutter und Schwiegersohn etwas enthalten ist, was die Feindseligkeit zwischen ihnen befördert und ihr Zusammenleben erschwert. Daß der Witz der zivilisierten Völker gerade das Schwiegermutterthema so gern zum Objekt nimmt, scheint mir darauf hinzudeuten, daß die Gefühlsrelationen zwischen den beiden außerdem Komponenten führen, die in scharfem Gegensatz zueinander stehen. Ich meine, daß dies Verhältnis eigentlich ein „am-

1) Crawley, l. c., p. 407.
2) Crawley, l. c., p. 401, nach Leslie, Among the Zulus and Amatongas, 1875.

bivalentes", aus widerstreitenden, zärtlichen und feindseligen Regungen zusammengesetzt ist.

Ein gewisser Anteil dieser Regungen liegt klar zutage: Von seiten der Schwiegermutter die Abneigung, auf den Besitz der Tochter zu verzichten, das Mißtrauen gegen den Fremden, dem sie überantwortet ist, die Tendenz, eine herrschende Position zu behaupten, in die sie sich im eigenen Hause eingelebt hatte. Von seiten des Mannes die Entschlossenheit, sich keinem fremden Willen mehr unterzuordnen, die Eifersucht gegen alle Personen, die vor ihm die Zärtlichkeit seines Weibes besaßen, und — *last not least* — die Abneigung dagegen, sich in der Illusion der Sexualüberschätzung stören zu lassen. Eine solche Störung geht wohl zumeist von der Person der Schwiegermutter aus, die ihn durch so viele gemeinsame Züge an die Tochter mahnt und doch all der Reize der Jugend, Schönheit und psychischen Frische entbehrt, welche ihm seine Frau wertvoll machen.

Die Kenntnis versteckter Seelenregungen, welche die psychoanalytische Untersuchung einzelner Menschen verleiht, gestattet uns, zu diesen Motiven noch andere hinzuzufügen. Wo die psychosexuellen Bedürfnisse der Frau in der Ehe und im Familienleben befriedigt werden sollen, da droht ihr immer die Gefahr der Unbefriedigung durch den frühzeitigen Ablauf der ehelichen Beziehung und die Ereignislosigkeit in ihrem Gefühlsleben. Die alternde Mutter schützt sich davor durch Einfühlung in ihre Kinder, Identifizierung mit ihnen, indem sie deren gefühlsbetonte Erlebnisse zu den eigenen macht. Man sagt, die Eltern bleiben jung mit ihren Kindern; es ist dies in der Tat einer der wertvollsten seelischen Gewinste, den Eltern aus ihren Kindern ziehen. Im Falle der Kinderlosigkeit entfällt so eine der besten Möglichkeiten, die für die eigene Ehe erforderliche Resignation zu ertragen. Diese Einfühlung in die Tochter geht bei der Mutter leicht so weit, daß sie sich in den von ihr geliebten Mann — mitverliebt, was in grellen Fällen infolge des heftigen

seelischen Sträubens gegen diese Gefühlsanlage zu schweren Formen neurotischer Erkrankung führt. Eine Tendenz zu solcher Verliebtheit ist bei der Schwiegermutter jedenfalls sehr häufig, und entweder diese selbst oder die ihr entgegenarbeitende Strebung schließen sich dem Gewühle der miteinander ringenden Kräfte in der Seele der Schwiegermutter an. Recht häufig wird gerade die unzärtliche, sadistische Komponente der Liebeserregung dem Schwiegersohne zugewendet, um die verpönte, zärtliche um so sicherer zu unterdrücken.

Für den Mann kompliziert sich das Verhältnis zur Schwiegermutter durch ähnliche Regungen, die aber aus anderen Quellen stammen. Der Weg der Objektwahl hat ihn regulärerweise über das Bild seiner Mutter, vielleicht noch seiner Schwester, zu seinem Liebesobjekt geführt; infolge der Inzestschranke glitt seine Vorliebe von beiden teuren Personen seiner Kindheit ab, um bei einem fremden Objekt nach deren Ebenbild zu landen. An Stelle der eigenen Mutter und Mutter seiner Schwester sieht er nun die Schwiegermutter treten; es entwickelt sich eine Tendenz, in die vorzeitliche Wahl zurückzusinken, aber dieser widerstrebt alles in ihm. Seine Inzestscheu fordert, daß er an die Genealogie seiner Liebeswahl nicht erinnert werde; die Aktualität der Schwiegermutter, die er nicht wie die Mutter von jeher gekannt hat, so daß ihr Bild im Unbewußten unverändert bewahrt werden konnte, macht ihm die Ablehnung leicht. Ein besonderer Zusatz von Reizbarkeit und Gehässigkeit zur Gefühlsmischung läßt uns vermuten, daß die Schwiegermutter tatsächlich eine Inzestversuchung für den Schwiegersohn darstellt, sowie es anderseits nicht selten vorkommt, daß sich ein Mann manifesterweise zunächst in seine spätere Schwiegermutter verliebt, ehe seine Neigung auf deren Tochter übergeht.

Ich sehe keine Abhaltung von der Annahme, daß es gerade dieser, der inzestuöse Faktor des Verhältnisses ist, welcher die Vermeidung zwischen Schwiegersohn und Schwiegermutter bei

den Wilden motiviert. Wir würden also in der Aufklärung der so streng gehandhabten „Vermeidungen" dieser primitiven Völker die ursprünglich von Fison geäußerte Meinung bevorzugen, die in diesen Vorschriften wiederum nur einen Schutz gegen den möglichen Inzest erblickt. Das nämliche würde für alle anderen Vermeidungen zwischen Bluts- oder Heiratsverwandten gelten. Nur bliebe der Unterschied, daß im ersteren Falle der Inzest ein direkter ist, die Verhütungsabsicht eine bewußte sein könnte; im anderen Falle, der das Schwiegermutterverhältnis mit einschließt, wäre der Inzest eine Phantasieversuchung, ein durch unbewußte Zwischenglieder vermittelter.

Wir haben in den vorstehenden Ausführungen wenig Gelegenheit gehabt zu zeigen, daß die Tatsachen der Völkerpsychologie durch die Anwendung der psychoanalytischen Betrachtung in neuem Verständnis gesehen werden können, denn die Inzestscheu der Wilden ist längst als solche erkannt worden und bedarf keiner weiteren Deutung. Was wir zu ihrer Würdigung hinzufügen können, ist die Aussage, sie sei ein exquisit infantiler Zug und eine auffällige Übereinstimmung mit dem seelischen Leben des Neurotikers. Die Psychoanalyse hat uns gelehrt, daß die erste sexuelle Objektwahl des Knaben eine inzestuöse ist, den verpönten Objekten, Mutter und Schwester, gilt, und hat uns auch die Wege kennen gelehrt, auf denen sich der Heranwachsende von der Anziehung des Inzests frei macht. Der Neurotiker repräsentiert uns aber regelmäßig ein Stück des psychischen Infantilismus, er hat es entweder nicht vermocht, sich von den kindlichen Verhältnissen der Psychosexualität zu befreien, oder er ist zu ihnen zurückgekehrt. (Entwicklungshemmung und Regression.) In seinem unbewußten Seelenleben spielen darum noch immer oder wiederum die inzestuösen Fixierungen der Libido eine Hauptrolle. Wir sind dahin gekommen, das vom Inzestverlangen beherrschte Verhältnis zu den Eltern für den Kernkomplex der Neurose zu erklären. Die Aufdeckung dieser Bedeutung des Inzests für die Neurose

stößt natürlich auf den allgemeinsten Unglauben der Erwachsenen und Normalen; dieselbe Ablehnung wird z. B. auch den Arbeiten von Otto Rank entgegentreten, die in immer größerem Ausmaß dartun, wie sehr das Inzestthema im Mittelpunkte des dichterischen Interesses steht und in ungezählten Variationen und Entstellungen der Poesie den Stoff liefert. Wir sind genötigt zu glauben, daß solche Ablehnung vor allem ein Produkt der tiefen Abneigung des Menschen gegen seine einstigen, seither der Verdrängung verfallenen Inzestwünsche ist. Es ist uns darum nicht unwichtig, an den wilden Völkern zeigen zu können, daß sie die zur späteren Unbewußtheit bestimmten Inzestwünsche des Menschen noch als bedrohlich empfinden und der schärfsten Abwehrmaßregeln für würdig halten.

II

DAS TABU UND DIE AMBIVALENZ DER GEFÜHLSREGUNGEN

1

Tabu ist ein polynesisches Wort, dessen Übersetzung uns Schwierigkeiten bereitet, weil wir den damit bezeichneten Begriff nicht mehr besitzen. Den alten Römern war er noch geläufig, ihr *sacer* war dasselbe wie das Tabu der Polynesier. Auch das ἅγος der Griechen, das *Kodausch* der Hebräer muß das nämliche bedeutet haben, was die Polynesier durch ihr Tabu, viele Völker in Amerika, Afrika (Madagaskar), Nord- und Zentral-Asien durch analoge Bezeichnungen ausdrücken.

Uns geht die Bedeutung des Tabu nach zwei entgegengesetzten Richtungen auseinander. Es heißt uns einerseits: heilig, geweiht, anderseits: unheimlich, gefährlich, verboten, unrein. Der Gegensatz von Tabu heißt im Polynesischen *noa* = gewöhnlich, allgemein zugänglich. Somit haftet am Tabu etwas wie der Begriff einer Reserve, das Tabu äußert sich auch wesentlich in Verboten und Einschränkungen. Unsere Zusammensetzung „heilige Scheu" würde sich oft mit dem Sinn des Tabu decken.

Die Tabubeschränkungen sind etwas anderes als die religiösen oder moralischen Verbote. Sie werden nicht auf das Gebot eines Gottes zurückgeführt, sondern verbieten sich eigentlich von selbst; von den

Moralverboten scheidet sie das Fehlen der Einreihung in ein System, welches ganz allgemein Enthaltungen für notwendig erklärt und diese Notwendigkeit auch begründet. Die Tabuverbote entbehren jeder Begründung; sie sind unbekannter Herkunft; für uns unverständlich, erscheinen sie jenen selbstverständlich, die unter ihrer Herrschaft stehen.

Wundt[1] nennt das Tabu den ältesten ungeschriebenen Gesetzeskodex der Menschheit. Es wird allgemein angenommen, daß das Tabu älter ist als die Götter und in die Zeiten vor jeder Religion zurückreicht.

Da wir einer unparteiischen Darstellung des Tabu bedürfen, um dieses der psychoanalytischen Betrachtung zu unterziehen, lasse ich nun einen Auszug aus dem Artikel „*taboo*" der „Encyclopaedia Britannica"[2] folgen, der den Anthropologen Northcote W. Thomas zum Verfasser hat.

„Streng genommen umfaßt tabu nur *a)* den heiligen (oder unreinen) Charakter von Personen oder Dingen, *b)* die Art der Beschränkung, welche sich aus diesem Charakter ergibt, und *c)* die Heiligkeit (oder Unreinheit), welche aus der Verletzung dieses Verbotes hervorgeht. Das Gegenteil von tabu heißt in Polynesien ‚*noa*', was ‚gewöhnlich' oder ‚gemein' bedeutet . . ."

„In einem weiteren Sinne kann man verschiedene Arten von Tabu unterscheiden: 1. Ein natürliches oder direktes Tabu, welches das Ergebnis einer geheimnisvollen Kraft (Mana) ist, die an einer Person oder Sache haftet; 2. ein mitgeteiltes oder indirektes Tabu, das auch von jener Kraft ausgeht, aber entweder *a)* erworben ist, oder *b)* von einem Priester, Häuptling oder sonst jemandem übertragen; endlich 3. ein Tabu, das zwischen den beiden anderen die Mitte hält, wenn nämlich beide Faktoren in Betracht kommen, wie z. B. bei der Aneignung eines Weibes durch einen Mann. Der Name Tabu wird auch auf andere rituelle Beschränkungen angewendet, aber man sollte alles, was besser religiöses Verbot heißen könnte, nicht zum Tabu rechnen."

1) Völkerpsychologie, II. Bd. „Mythus und Religion", 1906, II, p. 308.
2) Elfte Auflage, 1911. — Daselbst auch die wichtigsten Literaturnachweise.

„Die Ziele des Tabu sind mannigfacher Art: Direkte Tabu bezwecken *a)* den Schutz bedeutsamer Personen wie Häuptlinge, Priester und Gegenstände u. dgl. gegen mögliche Schädigung; *b)* die Sicherung der Schwachen — Frauen, Kinder und gewöhnlicher Menschen im allgemeinen — gegen das mächtige Mana (die magische Kraft) der Priester und Häuptlinge; *c)* den Schutz gegen Gefahren, die mit der Berührung von Leichen, mit dem Genuß gewisser Speisen usw. verbunden sind; *d)* die Versicherung gegen die Störung wichtiger Lebensakte wie Geburt, Männerweihe, Heirat, sexuelle Tätigkeiten; *e)* den Schutz menschlicher Wesen gegen die Macht oder den Zorn von Göttern und Dämonen;[1] *f)* die Behütung Ungeborener und kleiner Kinder gegen die mannigfachen Gefahren, die ihnen infolge ihrer besonderen sympathetischen Abhängigkeit von ihren Eltern drohen, wenn diese z. B. gewisse Dinge tun oder Speisen zu sich nehmen, deren Genuß den Kindern besondere Eigenschaften übertragen könnte. Eine andere Verwendung des Tabu ist die zum Schutze des Eigentums einer Person, ihrer Werkzeuge, ihres Feldes usw. gegen Diebe."

„Die Strafe für die Übertretung eines Tabu wird wohl ursprünglich einer inneren, automatisch wirkenden Einrichtung überlassen. Das verletzte Tabu rächt sich selbst. Wenn Vorstellungen von Göttern und Dämonen hinzukommen, mit denen das Tabu in Beziehung tritt, so wird von der Macht der Gottheit eine automatische Bestrafung erwartet. In anderen Fällen, wahrscheinlich infolge einer weiteren Entwicklung des Begriffes, übernimmt die Gesellschaft die Bestrafung des Verwegenen, dessen Vorgehen seine Genossen in Gefahr gebracht hat. So knüpfen auch die ersten Strafsysteme der Menschheit an das Tabu an."

„Wer ein Tabu übertreten hat, der ist dadurch selbst tabu geworden. Gewisse Gefahren, die aus der Verletzung eines Tabu

1) Diese Verwendung des Tabu kann auch als eine nicht ursprüngliche in diesem Zusammenhange beiseite gelassen werden.

entstehen, können durch Bußhandlungen und Reinigungszeremonien beschworen werden."

„Als die Quelle des Tabu wird eine eigentümliche Zauberkraft angesehen, die an Personen und Geistern haftet und von ihnen aus durch unbelebte Gegenstände hindurch übertragen werden kann. Personen oder Dinge, die tabu sind, können mit elektrisch geladenen Gegenständen verglichen werden; sie sind der Sitz einer furchtbaren Kraft, welche sich durch Berührung mitteilt und mit unheilvollen Wirkungen entbunden wird, wenn der Organismus, der die Entladung hervorruft, zu schwach ist, ihr zu widerstehen. Der Erfolg einer Verletzung des Tabu hängt also nicht nur von der Intensität der magischen Kraft ab, die an dem Tabuobjekt haftet, sondern auch von der Stärke des Mana, die sich dieser Kraft bei dem Frevler entgegensetzt. So sind z. B. Könige und Priester Inhaber einer großartigen Kraft, und es wäre Tod für ihre Untertanen, in unmittelbare Berührung mit ihnen zu treten, aber ein Minister oder eine andere Person von mehr als gewöhnlichem Mana kann ungefährdet mit ihnen verkehren, und diese Mittelspersonen können wiederum ihren Untergebenen ihre Annäherung gestatten, ohne sie in Gefahr zu bringen. Auch mitgeteilte Tabu hängen in ihrer Bedeutung von dem Mana der Person ab, von der sie ausgehen; wenn ein König oder Priester ein Tabu auferlegt, ist es wirksamer, als wenn es von einem gewöhnlichen Menschen käme."

Die Übertragbarkeit eines Tabu ist wohl jener Charakter, der dazu Veranlassung gegeben hat, seine Beseitigung durch Sühnezeremonien zu versuchen.

„Es gibt permanente und zeitweilige Tabu. Priester und Häuptlinge sind das erstere, ebenso Tote und alles, was zu ihnen gehört hat. Zeitweilige Tabu schließen sich an gewisse Zustände an, so an die Menstruation und das Kindbett, an den Stand des Kriegers vor und nach der Expedition, an die Tätigkeiten des Fischens und Jagens u. dgl. Ein allgemeines Tabu kann auch wie

das kirchliche Interdikt über einen großen Bezirk verhängt werden und dann jahrelang anhalten."

*

Wenn ich die Eindrücke meiner Leser richtig abzuschätzen weiß, so getraue ich mich jetzt der Behauptung, sie wüßten nach all diesen Mitteilungen über das Tabu erst recht nicht, was sie sich darunter vorzustellen haben, und wo sie es in ihrem Denken unterbringen können. Dies ist sicherlich die Folge der ungenügenden Information, die sie von mir erhalten haben, und des Wegfalls aller Erörterungen über die Beziehung des Tabu zum Aberglauben, zum Seelenglauben und zur Religion. Aber anderseits fürchte ich, eine eingehendere Schilderung dessen, was man über das Tabu weiß, hätte noch verwirrender gewirkt, und darf versichern, daß die Sachlage in Wirklichkeit recht undurchsichtig ist. Es handelt sich also um eine Reihe von Einschränkungen, denen sich diese primitiven Völker unterwerfen; dies und jenes ist verboten, sie wissen nicht warum, es fällt ihnen auch nicht ein, danach zu fragen, sondern sie unterwerfen sich ihnen wie selbstverständlich und sind überzeugt, daß eine Übertretung sich von selbst auf die härteste Weise strafen wird. Es liegen zuverlässige Berichte vor, daß die unwissentliche Übertretung eines solchen Verbotes sich tatsächlich automatisch gestraft hat. Der unschuldige Missetäter, der z. B. von einem ihm verbotenen Tier gegessen hat, wird tief deprimiert, erwartet seinen Tod und stirbt dann in allem Ernst. Die Verbote betreffen meist Genußfähigkeit, Bewegungs- und Verkehrsfreiheit; sie scheinen in manchen Fällen sinnreich, sollen offenbar Enthaltungen und Entsagungen bedeuten, in anderen Fällen sind sie ihrem Inhalt nach ganz unverständlich, betreffen wertlose Kleinigkeiten, scheinen ganz von der Art eines Zeremoniells zu sein. All diesen Verboten scheint etwas wie eine Theorie zugrunde zu liegen, als ob die Verbote notwendig wären, weil gewissen Personen und Dingen eine gefähr-

liche Kraft zu eigen ist, die sich durch Berührung mit dem so geladenen Objekt überträgt, fast wie eine Ansteckung. Es wird auch die Quantität dieser gefährlichen Eigenschaft in Betracht gezogen. Der eine oder das eine hat mehr davon als der andere, und die Gefahr richtet sich geradezu nach der Differenz der Ladungen. Das Sonderbarste daran ist wohl, daß wer es zustande gebracht hat, ein solches Verbot zu übertreten, selbst den Charakter des Verbotenen gewonnen, gleichsam die ganze gefährliche Ladung auf sich genommen hat. Diese Kraft haftet nun an allen Personen, die etwas Besonderes sind, wie Könige, Priester, Neugeborene, an allen Ausnahmszuständen, wie die körperlichen der Menstruation, der Pubertät, der Geburt, an allem Unheimlichen, wie Krankheit und Tod, und was kraft der Ansteckungs- oder Ausbreitungsfähigkeit damit zusammenhängt.

„Tabu" heißt aber alles, sowohl die Personen als auch die Örtlichkeiten, Gegenstände und die vorübergehenden Zustände, welche Träger oder Quelle dieser geheimnisvollen Eigenschaft sind. Tabu heißt auch das Verbot, welches sich aus dieser Eigenschaft herleitet, und Tabu heißt endlich seinem Wortsinn nach etwas, was zugleich heilig, über das Gewöhnliche erhaben, wie auch gefährlich, unrein, unheimlich umfaßt.

In diesem Wort und in dem System, das es bezeichnet, drückt sich ein Stück Seelenleben aus, dessen Verständnis uns wirklich nicht nahegerückt erscheint. Vor allem sollte man meinen, daß man sich diesem Verständnis nicht nähern könne, ohne auf den für so tiefstehende Kulturen charakteristischen Glauben an Geister und Dämonen einzugehen.

Warum sollen wir überhaupt unser Interesse an das Rätsel des Tabu wenden? Ich meine, nicht nur, weil jedes psychologische Problem an sich des Versuches einer Lösung wert ist, sondern auch noch aus anderen Gründen. Es darf uns ahnen, daß das Tabu der Wilden Polynesiens doch nicht so weit von uns abliegt, wie wir zuerst glauben wollten, daß die Sitten- und Moral-

verbote, denen wir selbst gehorchen, in ihrem Wesen eine Verwandtschaft mit diesem primitiven Tabu haben könnten, und daß die Aufklärung des Tabu ein Licht auf den dunkeln Ursprung unseres eigenen „kategorischen Imperativs" zu werfen vermöchte.

Wir werden also in besonders erwartungsvoller Spannung aufhorchen, wenn ein Forscher wie W. Wundt uns seine Auffassung des Tabu mitteilt, zumal da er verspricht, „zu den letzten Wurzeln der Tabuvorstellungen zurückzugehen."[1]

Vom Begriff des Tabu sagt Wundt, daß es „alle die Bräuche umfaßt, in denen sich die Scheu vor bestimmten mit den kultischen Vorstellungen zusammenhängenden Objekten oder vor den sich auf diese beziehenden Handlungen ausdrückt."[2]

Ein andermal: „Verstehen wir darunter (unter dem Tabu), wie es dem allgemeinen Sinne des Wortes entspricht, jedes in Brauch und Sitte oder in ausdrücklich formulierten Gesetzen niedergelegte Verbot, einen Gegenstand zu berühren, zu eigenem Gebrauch in Anspruch zu nehmen oder gewisse verpönte Worte zu gebrauchen . . .," so gebe es überhaupt kein Volk und keine Kulturstufe, die der Schädigung durch das Tabu entgangen wäre.

Wundt führt dann aus, weshalb es ihm zweckmäßiger erscheint, die Natur des Tabu an den primitiven Verhältnissen der australischen Wilden als in der höheren Kultur der polynesischen Völker zu studieren. Bei den Australiern ordnet er die Tabuverbote in drei Klassen, je nachdem sie Tiere, Menschen oder andere Objekte betreffen. Das Tabu der Tiere, das wesentlich im Verbot des Tötens und Verzehrens besteht, bildet den Kern des Totemismus.[3] Das Tabu der zweiten Art, das den Menschen zu seinem Objekt hat, ist wesentlich anderen Charakters. Es ist von vornherein auf Bedingungen eingeschränkt, die für den Tabuierten eine ungewöhnliche Lebenslage herbeiführen. So sind Jünglinge tabu beim

1) In der Völkerpsychologie, Band II, „Religion und Mythus", II, p. 300 u. ff.
2) l. c., p. 237.
3) Vgl. darüber die erste und die letzte Abhandlung dieses Buches.

Fest der Männerweihe, Frauen während der Menstruation und unmittelbar nach der Geburt, neugeborene Kinder, Kranke und vor allem die Toten. Auf dem fortwährend gebrauchten Eigentum eines Menschen liegt ein dauerndes Tabu für jeden anderen; so auf seinen Kleidern, Werkzeugen und Waffen. Zum persönlichsten Eigentum gehört in Australien auch der neue Name, den ein Knabe bei seiner Männerweihe erhält, dieser ist tabu und muß geheim gehalten werden. Die Tabu der dritten Art, die auf Bäumen, Pflanzen, Häusern, Örtlichkeiten ruhen, sind veränderlicher, scheinen nur der Regel zu folgen, daß dem Tabu unterworfen wird, was aus irgend welcher Ursache Scheu erregt oder unheimlich ist.

Die Veränderungen, die das Tabu in der reicheren Kultur der Polynesier und der malaiischen Inselwelt erfährt, muß Wundt selbst für nicht sehr tiefgehend erklären. Die stärkere soziale Differenzierung dieser Völker macht sich darin geltend, daß Häuptlinge, Könige und Priester ein besonders wirksames Tabu ausüben und selbst dem stärksten Zwang des Tabu ausgesetzt werden.

Die eigentlichen Quellen des Tabu liegen aber tiefer als in den Interessen der privilegierten Stände; „sie entspringen da, wo die primitivsten und zugleich dauerndsten menschlichen Triebe ihren Ursprung nehmen, in der Furcht vor der Wirkung dämonischer Mächte.“[1] „Ursprünglich nichts anderes als die objektiv gewordene Furcht vor der in dem tabuierten Gegenstand verborgen gedachten dämonischen Macht, verbietet das Tabu, diese Macht zu reizen, und es gebietet, wo es wissentlich oder unwissentlich verletzt worden ist, die Rache des Dämons zu beseitigen.“

Allmählich wird dann das Tabu zu einer in sich selbst begründeten Macht, die sich vom Dämonismus losgelöst hat. Es wird zum Zwang der Sitte und des Herkommens und schließlich des Gesetzes. „Das Gebot aber, das unausgesprochen hinter den nach

1) l. c., p. 307.

Ort und Zeit mannigfach wechselnden Tabuverboten steht, ist ursprünglich das eine: Hüte dich vor dem Zorn der Dämonen."

Wundt lehrt uns also, das Tabu sei ein Ausdruck und Ausfluß des Glaubens der primitiven Völker an dämonische Mächte. Später habe sich das Tabu von dieser Wurzel losgelöst und sei eine Macht geblieben, einfach weil es eine solche war, infolge einer Art von psychischer Beharrung; so sei es selbst die Wurzel unserer Sittengebote und unserer Gesetze geworden. So wenig nun der erste dieser Sätze zum Widerspruch reizen kann, so glaube ich doch dem Eindruck vieler Leser Worte zu leihen, wenn ich die Aufklärung Wundts als eine Enttäuschung anspreche. Das heißt wohl nicht, zu den Quellen der Tabuvorstellungen heruntergehen oder ihre letzten Wurzeln aufzeigen. Weder die Angst noch die Dämonen können in der Psychologie als letzte Dinge gewertet werden, die jeder weiteren Zurückführung trotzen. Es wäre anders, wenn die Dämonen wirklich existierten; aber wir wissen ja, sie sind selbst wie die Götter Schöpfungen der Seelenkräfte des Menschen; sie sind von etwas und aus etwas geschaffen worden.

Über die Doppelbedeutung des Tabu äußert Wundt bedeutsame, aber nicht ganz klar zu fassende Ansichten. Für die primitiven Anfänge des Tabu besteht nach ihm eine Scheidung von heilig und unrein noch nicht. Eben darum fehlen hier jene Begriffe überhaupt in der Bedeutung, die sie eben erst durch den Gegensatz, in den sie zueinander traten, annehmen konnten. Das Tier, der Mensch, der Ort, auf dem ein Tabu ruht, sind dämonisch, nicht heilig und darum auch noch nicht in dem späteren Sinne unrein. Gerade für diese noch indifferent in der Mitte stehende Bedeutung des Dämonischen, das nicht berührt werden darf, ist der Ausdruck Tabu wohl geeignet, da er ein Merkmal hervorhebt, das schließlich dem Heiligen wie dem Unreinen für alle Zeiten gemeinsam bleibt: die Scheu vor seiner Berührung. In dieser bleibenden Gemeinschaft eines wichtigen Merkmals liegt aber zugleich ein Hinweis darauf, daß hier zwischen beiden Ge-

bieten eine ursprüngliche Übereinstimmung obwaltet, die erst infolge weiterer Bedingungen einer Differenzierung gewichen ist, durch welche sich beide schließlich zu Gegensätzen entwickelt haben.

Der dem ursprünglichen Tabu eigene Glaube an eine dämonische Macht, die in dem Gegenstand verborgen ist und dessen Berührung oder unerlaubte Verwendung durch Verzauberung des Täters rächt, ist eben noch ganz und ausschließlich die objektivierte Furcht. Diese hat sich noch nicht in die beiden Formen gesondert, die sie auf einer entwickelten Stufe annimmt: in die Ehrfurcht und in den Abscheu.

Wie aber entsteht diese Sonderung? Nach Wundt durch die Verpflanzung der Tabugebote aus dem Gebiet der Dämonen — in das der Göttervorstellungen. Der Gegensatz von heilig und unrein fällt mit der Aufeinanderfolge zweier mythologischer Stufen zusammen, von denen die frühere nicht vollkommen verschwindet, wenn die folgende erreicht ist, sondern in der Form einer niedrigeren und allmählich mit Verachtung sich paarenden Wertschätzung fortbesteht. In der Mythologie gilt allgemein das Gesetz, daß eine vorangegangene Stufe eben deshalb, weil sie von der höheren überwunden und zurückgedrängt wird, nun neben dieser in erniedrigter Form fortbesteht, so daß die Objekte ihrer Verehrung in solche des Abscheus sich umwandeln.[1]

Die weiteren Ausführungen Wundts beziehen sich auf das Verhältnis der Tabuvorstellungen zur Reinigung und zum Opfer.

2

Wer von der Psychoanalyse, das heißt von der Erforschung des unbewußten Anteils am individuellen Seelenleben her an das Problem des Tabu herantritt, der wird sich nach kurzem Besinnen sagen, daß ihm diese Phänomene nicht fremd sind. Er kennt

1) l. c., p. 313.

Personen, die sich solche Tabuverbote individuell geschaffen haben und sie ebenso streng befolgen wie die Wilden die ihrem Stamme oder ihrer Gesellschaft gemeinsamen. Wenn er nicht gewohnt wäre, diese vereinzelten Personen als „Zwangskranke" zu bezeichnen, würde er den Namen „Tabukrankheit" für deren Zustand angemessen finden müssen. Von dieser Zwangskrankheit hat er aber durch die psychoanalytische Untersuchung soviel erfahren, die klinische Ätiologie und das Wesentliche des psychischen Mechanismus, daß er es sich nicht versagen kann, das hier Gelernte zur Aufklärung der entsprechenden völkerpsychologischen Erscheinung zu verwenden.

Eine Warnung wird bei diesem Versuche angehört werden müssen. Die Ähnlichkeit des Tabu mit der Zwangskrankheit mag eine rein äußerliche sein, für die Erscheinungsform der beiden gelten und sich nicht weiter auf deren Wesen erstrecken. Die Natur liebt es, die nämlichen Formen in den verschiedensten biologischen Zusammenhängen zu verwenden, z. B. am Korallenstock wie an der Pflanze, ja darüber hinaus an gewissen Kristallen oder bei Bildung bestimmter chemischer Niederschläge. Es wäre offenbar voreilig und wenig aussichtsvoll, durch diese Übereinstimmungen, die auf eine Gemeinsamkeit mechanischer Bedingungen zurückgehen, Schlüsse zu begründen, die sich auf innere Verwandtschaft beziehen. Wir werden dieser Warnung eingedenk bleiben, brauchen aber die beabsichtigte Vergleichung dieser Möglichkeit wegen nicht zu unterlassen.

Die nächste und auffälligste Übereinstimmung der Zwangsverbote (bei den Nervösen) mit dem Tabu besteht nun darin, daß diese Verbote ebenso unmotiviert und in ihrer Herkunft rätselhaft sind. Sie sind irgend einmal aufgetreten und müssen nun infolge einer unbezwingbaren Angst gehalten werden. Eine äußere Strafandrohung ist überflüssig, weil eine innere Sicherheit (ein Gewissen) besteht, die Übertretung werde zu einem unerträglichen Unheil führen. Das Äußerste, was die Zwangskranken mitteilen

können, ist die unbestimmte Ahnung, es werde eine gewisse Person ihrer Umgebung durch die Übertretung zu Schaden kommen. Welches diese Schädigung sein soll, wird nicht erkannt, auch erhält man diese kümmerliche Auskunft eher bei den später zu besprechenden Sühne- und Abwehrhandlungen als bei den Verboten selbst.

Das Haupt- und Kernverbot der Neurose ist wie beim Tabu das der Berührung, daher der Name: Berührungsangst, *délire de toucher*. Das Verbot erstreckt sich nicht nur auf die direkte Berührung mit dem Körper, sondern nimmt den Umfang der übertragenen Redensart: in Berührung kommen, an. Alles, was die Gedanken auf das Verbotene lenkt, eine Gedankenberührung hervorruft, ist ebenso verboten wie der unmittelbare leibliche Kontakt; dieselbe Ausdehnung findet sich beim Tabu wieder.

Ein Teil der Verbote ist nach seiner Absicht ohneweiters verständlich, ein anderer Teil dagegen erscheint uns unbegreiflich, läppisch, sinnlos. Wir bezeichnen solche Gebote als „Zeremoniell" und finden, daß die Tabugebräuche dieselbe Verschiedenheit erkennen lassen.

Den Zwangsverboten ist eine großartige Verschiebbarkeit zu eigen, sie dehnen sich auf irgend welchen Wegen des Zusammenhanges von einem Objekt auf das andere aus und machen auch dieses neue Objekt, wie eine meiner Kranken treffend sagt, „unmöglich". Die Unmöglichkeit hat am Ende die ganze Welt mit Beschlag belegt. Die Zwangskranken benehmen sich so, als wären die „unmöglichen" Personen und Dinge Träger einer gefährlichen Ansteckung, die bereit ist, sich auf alles Benachbarte durch Kontakt zu übertragen. Dieselben Charaktere der Ansteckungsfähigkeit und der Übertragbarkeit haben wir eingangs bei der Schilderung der Tabuverbote hervorgehoben. Wir wissen auch, wer ein Tabu übertreten hat durch die Berührung von etwas, was tabu ist, der wird selbst tabu und niemand darf mit ihm in Berührung treten.

Ich stelle zwei Beispiele von Übertragung (besser Verschiebung) des Verbotes zusammen; das eine aus dem Leben der Maori, das andere aus meiner Beobachtung an einer zwangskranken Frau.

„Ein Maorihäuptling wird kein Feuer mit seinem Hauch anfachen, denn sein geheiligter Atem würde seine Kraft dem Feuer mitteilen, dieses dem Topf, der im Feuer steht, der Topf der Speise, die in ihm gekocht wird, die Speise der Person, die von ihr ißt, und so müßte die Person sterben, die gegessen von der Speise, die gekocht in dem Topf, der gestanden im Feuer, in das geblasen der Häuptling mit seinem heiligen und gefährlichen Hauch."[1]

Die Patientin verlangt, daß ein Gebrauchsgegenstand, den ihr Mann vom Einkauf nach Hause gebracht, entfernt werde, er würde ihr sonst den Raum, in dem sie wohnt, unmöglich machen. Denn sie hat gehört, daß dieser Gegenstand in einem Laden gekauft wurde, welcher in der, sagen wir: Hirschengasse liegt. Aber Hirsch ist heute der Name einer Freundin, die in einer fernen Stadt lebt, und die sie in ihrer Jugend unter ihrem Mädchennamen gekannt hat. Diese Freundin ist ihr heute „unmöglich", tabu, und der hier in Wien gekaufte Gegenstand ist ebenso tabu wie die Freundin selbst, mit der sie nicht in Berührung kommen will.

Die Zwangsverbote bringen großartigen Verzicht und Einschränkungen des Lebens mit sich wie die Tabuverbote, aber ein Anteil von ihnen kann aufgehoben werden durch die Ausführung gewisser Handlungen, die nun auch geschehen müssen, die Zwangscharakter haben, — Zwangshandlungen — und deren Natur als Buße, Sühne, Abwehrmaßregeln und Reinigung keinem Zweifel unterliegt. Die gebräuchlichste dieser Zwangshandlungen ist das Abwaschen mit Wasser (Waschzwang). Auch ein Teil der Tabuverbote kann so ersetzt, respektive deren Übertretung durch solches „Zeremoniell" gutgemacht werden und die Lustration durch Wasser ist auch hier die bevorzugte.

Resümieren wir nun, in welchen Punkten sich die Übereinstimmung der Tabugebräuche mit den Symptomen der Zwangs-

1) Frazer, The golden bough, II, Taboo and the perils of the soul, 1911, p. 136.

neurose am deutlichsten äußert: 1. In der Unmotiviertheit der Gebote, 2. in ihrer Befestigung durch eine innere Nötigung, 3. in ihrer Verschiebbarkeit und in der Ansteckungsgefahr durch das Verbotene, 4. in der Verursachung von zeremoniösen Handlungen, Geboten, die von den Verboten ausgehen.

Die klinische Geschichte wie der psychische Mechanismus der Fälle von Zwangskrankheit sind uns aber durch die Psychoanalyse bekannt geworden. Erstere lautet für einen typischen Fall von Berührungsangst wie folgt: Zu allem Anfang, in ganz früher Kinderzeit, äußerte sich eine starke Berührungslust, deren Ziel weit spezialisierter war, als man geneigt wäre zu erwarten. Dieser Lust trat alsbald von außen ein Verbot entgegen, gerade diese Berührung nicht auszuführen.[1] Das Verbot wurde aufgenommen, denn es konnte sich auf starke innere Kräfte stützen;[2] es erwies sich stärker als der Trieb, der sich in der Berührung äußern wollte. Aber infolge der primitiven psychischen Konstitution des Kindes gelang es dem Verbot nicht, den Trieb aufzuheben. Der Erfolg des Verbotes war nur, den Trieb — die Berührungslust — zu verdrängen und ihn ins Unbewußte zu verbannen. Verbot und Trieb blieben beide erhalten; der Trieb, weil er nur verdrängt, nicht aufgehoben war, das Verbot, weil mit seinem Aufhören der Trieb zum Bewußtsein und zur Ausführung durchgedrungen wäre. Es war eine unerledigte Situation, eine psychische Fixierung geschaffen, und aus dem fortdauernden Konflikt von Verbot und Trieb leitet sich nun alles weitere ab.

Der Hauptcharakter der psychologischen Konstellation, die so fixiert worden ist, liegt in dem, was man das ambivalente Verhalten des Individuums gegen das eine Objekt, vielmehr die eine Handlung an ihm, heißen könnte.[3] Es will diese Handlung — die

1) Beide, Lust und Verbot, bezogen sich auf die Berührung der eigenen Genitalien.

2) Auf die Beziehung zu den geliebten Personen, von denen das Verbot gegeben wurde.

3) Nach einem trefflichen Ausdruck von Bleuler.

Berührung — immer wieder ausführen, es verabscheut sie auch. Der Gegensatz der beiden Strömungen ist auf kurzem Wege nicht ausgleichbar, weil sie — wir können nur sagen — im Seelenleben so lokalisiert sind, daß sie nicht zusammenstoßen können. Das Verbot wird laut bewußt, die fortdauernde Berührungslust ist unbewußt, die Person weiß nichts von ihr. Bestünde dieses psychologische Moment nicht, so könnte eine Ambivalenz weder sich so lange erhalten, noch könnte sie zu solchen Folgeerscheinungen führen.

In der klinischen Geschichte des Falles haben wir das Eindringen des Verbotes in so frühem Kindesalter als das maßgebende hervorgehoben; für die weitere Gestaltung fällt diese Rolle dem Mechanismus der Verdrängung auf dieser Altersstufe zu. Infolge der stattgehabten Verdrängung, die mit einem Vergessen — Amnesie — verbunden ist, bleibt die Motivierung des bewußt gewordenen Verbotes unbekannt und müssen alle Versuche scheitern, es intellektuell zu zersetzen, da diese den Punkt nicht finden, an dem sie angreifen könnten. Das Verbot verdankt seine Stärke — seinen Zwangscharakter — gerade der Beziehung zu seinem unbewußten Gegenpart, der im Verborgenen ungedämpften Lust, also einer inneren Notwendigkeit, in welche die bewußte Einsicht fehlt. Die Übertragbarkeit und Fortpflanzungsfähigkeit des Verbotes spiegelt einen Vorgang wieder, der sich mit der unbewußten Lust zuträgt und unter den psychologischen Bedingungen des Unbewußten besonders erleichtert ist. Die Trieblust verschiebt sich beständig, um der Absperrung, in der sie sich befindet, zu entgehen, und sucht Surrogate für das Verbotene — Ersatzobjekte und Ersatzhandlungen — zu gewinnen. Darum wandert auch das Verbot und dehnt sich auf die neuen Ziele der verpönten Regung aus. Jeden neuen Vorstoß der verdrängten Libido beantwortet das Verbot mit einer neuen Verschärfung. Die gegenseitige Hemmung der beiden ringenden Mächte erzeugt ein Bedürfnis nach Abfuhr, nach Verringerung der herrschenden Spannung, in

welchem man die Motivierung der Zwangshandlungen erkennen darf. Diese sind bei der Neurose deutlich Kompromißaktionen, in der einen Ansicht Bezeugungen von Reue, Bemühungen zur Sühne u. dgl., in der anderen aber gleichzeitig Ersatzhandlungen, welche den Trieb für das Verbotene entschädigen. Es ist ein Gesetz der neurotischen Erkrankung, daß diese Zwangshandlungen immer mehr in den Dienst des Triebes treten und immer näher an die ursprünglich verbotene Handlung herankommen.

Unternehmen wir jetzt den Versuch, das Tabu zu behandeln, als wäre es von derselben Natur wie ein Zwangsverbot unserer Kranken. Wir machen uns dabei von vornherein klar, daß viele der für uns zu beobachtenden Tabuverbote sekundärer, verschobener und entstellter Art sind, und daß wir zufrieden sein müssen, etwas Licht auf die ursprünglichsten und bedeutsamsten Tabuverbote zu werfen. Ferner, daß die Verschiedenheiten in der Situation des Wilden und des Neurotikers wichtig genug sein dürften, um eine völlige Übereinstimmung auszuschließen, eine Übertragung von dem einen auf den anderen, die einer Abbildung in jedem Punkte gleichkäme, zu verhindern.

Wir würden dann zunächst sagen, es habe keinen Sinn, die Wilden nach der wirklichen Motivierung ihrer Verbote, nach der Genese des Tabu zu fragen. Nach unserer Voraussetzung müssen sie unfähig sein, darüber etwas mitzuteilen, denn diese Motivierung sei ihnen „unbewußt". Wir konstruieren die Geschichte des Tabu aber folgendermaßen nach dem Vorbild der Zwangsverbote. Die Tabu seien uralte Verbote, einer Generation von primitiven Menschen dereinst von außen aufgedrängt, das heißt also doch wohl von der früheren Generation ihr gewalttätig eingeschärft. Diese Verbote haben Tätigkeiten betroffen, zu denen eine starke Neigung bestand. Die Verbote haben sich nun von Generation zu Generation erhalten, vielleicht bloß infolge der Tradition durch elterliche und gesellschaftliche Autorität. Vielleicht aber haben sie sich in den späteren Organisationen bereits „organisiert" als ein Stück ererbten

psychischen Besitzes. Ob es solche „angeborene Ideen" gibt, ob sie allein oder im Zusammenwirken mit der Erziehung die Fixierung der Tabu bewirkt haben, wer vermöchte es gerade für den in Rede stehenden Fall zu entscheiden? Aber aus der Festhaltung der Tabu ginge eines hervor, daß die ursprüngliche Lust, jenes Verbotene zu tun, auch noch bei den Tabuvölkern fortbesteht. Diese haben also zu ihren Tabuverboten eine ambivalente Einstellung; sie möchten im Unbewußten nichts lieber als sie übertreten, aber sie fürchten sich auch davor; sie fürchten sich gerade darum, weil sie es möchten, und die Furcht ist stärker als die Lust. Die Lust dazu ist aber bei jeder Einzelperson des Volkes unbewußt wie bei dem Neurotiker.

Die ältesten und wichtigsten Tabuverbote sind die beiden Grundgesetze des Totemismus: Das Totemtier nicht zu töten und den sexuellen Verkehr mit den Totemgenossen des anderen Geschlechtes zu vermeiden.

Das müßten also die ältesten und stärksten Gelüste der Menschen sein. Wir können das nicht verstehen und können demnach unsere Voraussetzung nicht an diesen Beispielen prüfen, solange uns Sinn und Abkunft des totemistischen Systems so völlig unbekannt sind. Aber wer die Ergebnisse der psychoanalytischen Erforschung des Einzelmenschen kennt, der wird selbst durch den Wortlaut dieser beiden Tabu und durch ihr Zusammentreffen an etwas ganz Bestimmtes gemahnt, was die Psychoanalytiker für den Knotenpunkt des infantilen Wunschlebens und dann für den Kern der Neurose erklären.[1]

Die sonstige Mannigfaltigkeit der Tabuerscheinungen, die zu den früher mitgeteilten Klassifizierungsversuchen geführt hat, wächst für uns auf folgende Art zu einer Einheit zusammen: Grundlage des Tabu ist ein verbotenes Tun, zu dem eine starke Neigung im Unbewußten besteht.

1) Vgl. meine in diesen Aufsätzen bereits mehrmals angekündigte Studie über den Totemismus.

Wir wissen, ohne es zu verstehen, wer das Verbotene tut, das Tabu übertritt, wird selbst tabu. Wie bringen wir aber diese Tatsache mit der anderen zusammen, daß das Tabu nicht nur an Personen haftet, die das Verbotene getan haben, sondern auch an Personen, die sich in besonderen Zuständen befinden, an diesen Zuständen selbst und an unpersönlichen Dingen? Was kann das für eine gefährliche Eigenschaft sein, die immer die nämliche bleibt unter all diesen verschiedenen Bedingungen? Nur die eine: die Eignung, die Ambivalenz des Menschen anzufachen und ihn in Versuchung zu führen, das Verbot zu übertreten.

Der Mensch, der ein Tabu übertreten hat, wird selbst tabu, weil er die gefährliche Eignung hat, andere zu versuchen, daß sie seinem Beispiel folgen. Er erweckt Neid; warum sollte ihm gestattet sein, was anderen verboten ist? Er ist also wirklich ansteckend, insofern jedes Beispiel zur Nachahmung ansteckt, und darum muß er selbst gemieden werden.

Ein Mensch braucht aber kein Tabu übertreten zu haben und kann doch permanent oder zeitweilig tabu sein, weil er sich in einem Zustand befindet, welcher die Eignung hat, die verbotenen Gelüste der anderen anzuregen, den Ambivalenzkonflikt in ihnen zu wecken. Die meisten Ausnahmsstellungen und Ausnahmszustände sind von solcher Art und haben diese gefährliche Kraft. Der König oder Häuptling erweckt den Neid auf seine Vorrechte; es möchte vielleicht jeder König sein. Der Tote, das Neugeborene, die Frau in ihren Leidenszuständen reizen durch ihre besondere Hilflosigkeit, das eben geschlechtsreif gewordene Individuum durch den neuen Genuß, den es verspricht. Darum sind alle diese Personen und alle diese Zustände tabu, denn der Versuchung darf nicht nachgegeben werden.

Wir verstehen jetzt auch, warum die Manakräfte verschiedener Personen sich voneinander abziehen, einander teilweise aufheben können. Das Tabu eines Königs ist zu stark für seinen Untertan, weil die soziale Differenz zwischen ihnen zu groß ist. Aber ein

Minister kann etwa den unschädlichen Vermittler zwischen ihnen machen. Das heißt aus der Sprache des Tabu in die der Normalpsychologie übersetzt: Der Untertan, der die großartige Versuchung scheut, welche ihm die Berührung mit dem König bereitet, kann etwa den Umgang des Beamten vertragen, den er nicht so sehr zu beneiden braucht, und dessen Stellung ihm vielleicht selbst erreichbar scheint. Der Minister aber kann seinen Neid gegen den König durch die Erwägung der Macht ermäßigen, die ihm selbst eingeräumt ist. So sind geringere Differenzen der in Versuchung führenden Zauberkraft weniger zu fürchten als besonders große.

Es ist ebenso klar, wieso die Übertretung gewisser Tabuverbote eine soziale Gefahr bedeutet, die von allen Mitgliedern der Gesellschaft gestraft oder gesühnt werden muß, wenn sie nicht alle schädigen soll. Diese Gefahr besteht wirklich, wenn wir die bewußten Regungen für die unbewußten Gelüste einsetzen. Sie besteht in der Möglichkeit der Nachahmung, in deren Folge die Gesellschaft bald zur Auflösung käme. Wenn die anderen die Übertretung nicht ahnden würden, müßten sie ja inne werden, daß sie dasselbe tun wollen wie der Übeltäter.

Daß die Berührung beim Tabuverbot eine ähnliche Rolle spielt wie beim *délire de toucher*, obwohl der geheime Sinn des Verbotes beim Tabu unmöglich ein so spezieller sein kann wie bei der Neurose, darf uns nicht wundernehmen. Die Berührung ist der Beginn jeder Bemächtigung, jedes Versuches, sich eine Person oder Sache dienstbar zu machen.

Wir haben die ansteckende Kraft, die dem Tabu innewohnt, durch die Eignung, in Versuchung zu führen, zur Nachahmung anzuregen, übersetzt. Dazu scheint es nicht zu stimmen, daß sich die Ansteckungsfähigkeit des Tabu vor allem in der Übertragung auf Gegenstände äußert, die dadurch selbst Träger des Tabu werden.

Diese Übertragbarkeit des Tabu spiegelt die bei der Neurose nachgewiesene Neigung des unbewußten Triebes wieder, sich auf

assoziativen Wegen auf immer neue Objekte zu verschieben. Wir werden so aufmerksam gemacht, daß der gefährlichen Zauberkraft des „*Mana*" zweierlei realere Fähigkeiten entsprechen, die Eignung, den Menschen an seine verbotenen Wünsche zu erinnern, und die scheinbar bedeutsamere, ihn zur Übertretung des Verbotes im Dienste dieser Wünsche zu verleiten. Beide Leistungen treten aber wieder zu einer einzigen zusammen, wenn wir annehmen, es läge im Sinne eines primitiven Seelenlebens, daß mit der Erweckung der Erinnerung an das verbotene Tun auch die Erweckung der Tendenz, es durchzusetzen, verknüpft sei. Dann fallen Erinnerung und Versuchung wieder zusammen. Man muß auch zugestehen, wenn das Beispiel eines Menschen, der ein Verbot übertreten hat, einen anderen zur gleichen Tat verführt, so hat sich der Ungehorsam gegen das Verbot fortgepflanzt wie eine Ansteckung, wie sich das Tabu von einer Person auf einen Gegenstand und von diesem auf einen anderen überträgt.

Wenn die Übertretung eines Tabu gutgemacht werden kann durch eine Sühne oder Buße, die ja einen Verzicht auf irgend ein Gut oder eine Freiheit bedeuten, so ist hiedurch der Beweis erbracht, daß die Befolgung der Tabuvorschrift selbst ein Verzicht war auf etwas, was man gern gewünscht hätte. Die Unterlassung des einen Verzichts wird durch einen Verzicht an anderer Stelle abgelöst. Für das Tabuzeremoniell würden wir hieraus den Schluß ziehen, daß die Buße etwas Ursprünglicheres ist als die Reinigung.

Fassen wir nun zusammen, welches Verständnis des Tabu sich uns aus der Gleichstellung mit dem Zwangsverbot des Neurotikers ergeben hat: Das Tabu ist ein uraltes Verbot, von außen (von einer Autorität) aufgedrängt und gegen die stärksten Gelüste der Menschen gerichtet. Die Lust, es zu übertreten, besteht in deren Unbewußten fort; die Menschen, die dem Tabu gehorchen, haben eine ambivalente Einstellung gegen das vom Tabu Betroffene. Die dem Tabu zugeschriebene Zauberkraft führt sich auf die Fähigkeit zurück, die Menschen in Versuchung zu führen; sie benimmt

sich wie eine Ansteckung, weil das Beispiel ansteckend ist, und weil sich das verbotene Gelüste im Unbewußten auf anderes verschiebt. Die Sühne der Übertretung des Tabu durch einen Verzicht erweist, daß der Befolgung des Tabu ein Verzicht zugrunde liegt.

3

Wir wollen nun wissen, welchen Wert unsere Gleichstellung des Tabu mit der Zwangsneurose und die auf Grund dieser Vergleichung gegebene Auffassung des Tabu beanspruchen kann. Ein solcher Wert liegt offenbar nur vor, wenn unsere Auffassung einen Vorteil bietet, der sonst nicht zu haben ist, wenn sie ein besseres Verständnis des Tabu gestattet, als uns sonst möglich wird. Wir sind vielleicht geneigt zu behaupten, daß wir diesen Nachweis der Brauchbarkeit im vorstehenden bereits erbracht haben; wir werden aber versuchen müssen, ihn zu verstärken, indem wir die Erklärung der Tabuverbote und Gebräuche ins einzelne fortsetzen.

Es steht uns aber auch ein anderer Weg offen. Wir können die Untersuchung anstellen, ob nicht ein Teil der Voraussetzungen, die wir von der Neurose her auf das Tabu übertragen haben, oder der Folgerungen, zu denen wir dabei gelangt sind, an den Phänomenen des Tabu unmittelbar erweisbar ist. Wir müssen uns nur entscheiden, wonach wir suchen wollen. Die Behauptung über die Genese des Tabu, es stamme von einem uralten Verbote ab, welches dereinst von außen auferlegt worden ist, entzieht sich natürlich dem Beweise. Wir werden also eher die psychologischen Bedingungen für das Tabu zu bestätigen suchen, welche wir für die Zwangsneurose kennen gelernt haben. Wie gelangten wir bei der Neurose zur Kenntnis dieser psychologischen Momente? Durch das analytische Studium der Symptome, vor allem der Zwangshandlungen, der Abwehrmaßregeln und Zwangsgebote. Wir fanden an ihnen die besten Anzeichen für ihre Abstammung von am-

bivalenten Regungen oder Tendenzen, wobei sie entweder gleichzeitig dem Wunsche wie dem Gegenwunsche entsprechen oder vorwiegend im Dienste der einen von den beiden entgegengesetzten Tendenzen stehen. Wenn es uns nun gelänge, auch an den Tabuvorschriften die Ambivalenz, das Walten entgegengesetzter Tendenzen, aufzuzeigen, oder unter ihnen einige aufzufinden, die nach der Art von Zwangshandlungen beiden Strömungen gleichzeitigen Ausdruck geben, so wäre die psychologische Übereinstimmung zwischen dem Tabu und der Zwangsneurose im nahezu wichtigsten Stücke gesichert.

Die beiden fundamentalen Tabuverbote sind, wie vorhin erwähnt, für unsere Analyse durch die Zugehörigkeit zum Totemismus unzugänglich; ein anderer Anteil der Tabusatzungen ist sekundärer Abkunft und für unsere Absicht nicht verwertbar. Das Tabu ist nämlich bei den entsprechenden Völkern die allgemeine Form der Gesetzgebung geworden und in den Dienst von sozialen Tendenzen getreten, die sicherlich jünger sind als das Tabu selbst, wie z. B. die Tabu, die von Häuptlingen und Priestern auferlegt werden, um sich Eigentum und Vorrechte zu sichern. Doch bleibt uns eine große Gruppe von Vorschriften übrig, an denen unsere Untersuchung vorgenommen werden kann; ich hebe aus dieser die Tabu heraus, die sich *a)* an Feinde, *b)* an Häuptlinge, *c)* an Tote knüpfen, und werde das zu behandelnde Material der ausgezeichneten Sammlung von J. G. Frazer in seinem großen Werke: „The golden bough" entnehmen.[1]

a) Die Behandlung der Feinde

Wenn wir geneigt waren, den wilden und halbwilden Völkern ungehemmte und reuelose Grausamkeit gegen ihre Feinde zuzuschreiben, so werden wir mit großem Interesse erfahren, daß auch bei ihnen die Tötung eines Menschen zur Befolgung einer Reihe von Vorschriften zwingt, welche den Tabugebräuchen zugeordnet

1) Third edition, part II, Taboo and the perils of the soul, 1911.

werden. Diese Vorschriften sind mit Leichtigkeit in vier Gruppen zu bringen; sie fordern 1. Versöhnung des getöteten Feindes, 2. Beschränkungen und 3. Sühnehandlungen, Reinigungen des Mörders und 4. gewisse zeremonielle Vornahmen. Wie allgemein oder wie vereinzelt solche Tabugebräuche bei diesen Völkern sein mögen, läßt sich einerseits aus unseren unvollständigen Nachrichten nicht mit Sicherheit entscheiden, und ist anderseits für unser Interesse an diesen Vorkommnissen gleichgültig. Immerhin darf man annehmen, daß es sich um weitverbreitete Gebräuche und nicht um vereinzelte Sonderbarkeiten handelt.

Die Versöhnungsgebräuche auf der Insel Timor, nachdem eine siegreiche Kriegerschar mit den abgeschnittenen Köpfen der besiegten Feinde zurückkehrt, sind darum besonders bedeutsam, weil überdies der Führer der Expedition von schweren Beschränkungen betroffen wird (s. u.). „Bei dem feierlichen Einzug der Sieger werden Opfer dargebracht, um die Seelen der Feinde zu versöhnen; sonst müßte man Unheil für die Sieger vorhersehen. Es wird ein Tanz aufgeführt, und dabei ein Gesang vorgetragen, in welchem der erschlagene Feind beklagt und seine Verzeihung erbeten wird: ‚Zürne uns nicht, weil wir deinen Kopf hier bei uns haben; wäre uns das Glück nicht hold gewesen, so hingen jetzt vielleicht unsere Köpfe in deinem Dorf. Wir haben dir ein Opfer gebracht, um dich zu besänftigen. Nun darf dein Geist zufrieden sein und uns in Ruhe lassen. Warum bist du unser Feind gewesen? Wären wir nicht besser Freunde geblieben? Dann wäre dein Blut nicht vergossen und dein Kopf nicht abgeschnitten worden.'"[1]

Ähnliches findet sich bei den Palu in Celebes; die Gallas opfern den Geistern ihrer erschlagenen Feinde, ehe sie ihr Heimatsdorf betreten. (Nach Paulitschke: Ethnographie Nordostafrikas.)

Andere Völker haben das Mittel gefunden, um aus ihren früheren Feinden nach deren Tod Freunde, Wächter und Beschützer

1) Frazer, l. c., p. 166.

zu machen. Es besteht in der zärtlichen Behandlung der abgeschnittenen Köpfe, wie manche wilde Stämme Borneos sich deren rühmen. Wenn die See-Dayaks von Sarawak von einem Kriegszug einen Kopf nach Hause bringen, so wird dieser Monate hindurch mit der ausgesuchtesten Liebenswürdigkeit behandelt und mit den zärtlichsten Namen angesprochen, über die ihre Sprache verfügt. Die besten Bissen von ihren Mahlzeiten werden ihm in den Mund gesteckt, Leckerbissen und Zigarren. Er wird wiederholt gebeten, seine früheren Freunde zu hassen und seinen neuen Wirten seine Liebe zu schenken, da er jetzt einer der Ihrigen ist. Man würde sehr irre gehen, wenn man an dieser uns gräßlich erscheinenden Behandlung dem Hohn einen Anteil zuschriebe.[1]

Bei mehreren der wilden Stämme Nordamerikas ist die Trauer um den erschlagenen und skalpierten Feind den Beobachtern aufgefallen. Wenn ein Choctaw einen Feind getötet hatte, so begann für ihn eine monatlange Trauer, während welcher er sich schweren Einschränkungen unterwarf. Ebenso trauerten die Dakota-Indianer. Wenn die Osagen, bemerkt ein Gewährsmann, ihre eigenen Toten betrauert hatten, so trauerten sie dann um den Feind, als ob er ein Freund gewesen wäre.[2]

Noch ehe wir auf die anderen Klassen von Tabugebräuchen zur Behandlung der Feinde eingehen, müssen wir gegen eine naheliegende Einwendung Stellung nehmen. Die Motivierung dieser Versöhnungsvorschriften, wird man uns mit Frazer und anderen entgegenhalten, ist einfach genug und hat nichts mit einer „Ambivalenz" zu tun. Diese Völker werden von abergläubischer Furcht vor den Geistern der Erschlagenen beherrscht, einer Furcht, die auch dem klassischen Altertum nicht fremd war, die der große britische Dramatiker in den Halluzinationen Macbeths und Richards III. auf die Bühne gebracht hat. Aus diesem Aber-

1) Frazer, Adonis, Attis, Osiris, p. 248, 1907. — Nach Hugh Low, Sarawak, London 1848.

2) J. O. Dorsay bei Frazer, Taboo etc., p. 181.

glauben leiten sich folgerichtig alle die Versöhnungsvorschriften ab, wie auch die später zu besprechenden Beschränkungen und Sühnungen; für diese Auffassung sprechen noch die in der vierten Gruppe vereinigten Zeremonien, die keine andere Auslegung zulassen als von Bemühungen, die den Mördern folgenden Geister der Erschlagenen zu verjagen.[1] Zum Überfluß gestehen die Wilden ihre Angst vor den Geistern der getöteten Feinde direkt ein und führen die besprochenen Tabugebräuche selbst auf sie zurück.

Diese Einwendung ist in der Tat naheliegend, und wenn sie ebenso ausreichend wäre, könnten wir uns die Mühe unseres Erklärungsversuches gern ersparen. Wir verschieben es auf später, uns mit ihr auseinanderzusetzen, und stellen ihr zunächst nur die Auffassung entgegen, die sich aus den Voraussetzungen der vorigen Erörterungen über das Tabu ableitet. Wir schließen aus all diesen Vorschriften, daß im Benehmen gegen die Feinde noch andere als bloß feindselige Regungen zum Ausdruck kommen. Wir erblicken in ihnen Äußerungen der Reue, der Wertschätzung des Feindes, des bösen Gewissens, ihn ums Leben gebracht zu haben. Es will uns scheinen, als wäre auch in diesen Wilden das Gebot lebendig: Du sollst nicht töten, welches nicht ungestraft verletzt werden darf, lange vor jeder Gesetzgebung, die aus den Händen eines Gottes empfangen wird.

Kehren wir nun zu den anderen Klassen von Tabuvorschriften zurück. Die Beschränkungen des siegreichen Mörders sind ungemein häufig und meist von ernster Art. Auf Timor (vgl. die Versöhnungsgebräuche oben) darf der Führer der Expedition nicht ohneweiters in sein Haus zurückkehren. Es wird für ihn eine besondere Hütte errichtet, in welcher er zwei Monate mit der Befolgung verschiedener Reinigungsvorschriften verbringt. In dieser Zeit darf er sein Weib nicht sehen, auch sich nicht selbst ernähren,

1) Frazer, Taboo, p. 169 usf., p. 174. Diese Zeremonien bestehen in Schlagen mit den Schildern, Schreien, Brüllen und Erzeugung von Lärm mit Hilfe von Instrumenten usw.

eine andere Person muß ihm das Essen in den Mund schieben.[1] — Bei einigen Dayakstämmen müssen die vom erfolgreichen Kriegszug Heimkehrenden einige Tage lang abgesondert bleiben und sich gewisser Speisen enthalten, sie dürfen auch kein Essen berühren und bleiben ihren Frauen fern. — In Logea, einer Insel nahe Neuguinea, schließen sich Männer, die Feinde getötet oder daran teilgenommen haben, für eine Woche in ihren Häusern ein. Sie vermeiden jeden Umgang mit ihren Frauen und ihren Freunden, rühren Nahrungsmittel nicht mit ihren Händen an und nähren sich nur von Pflanzenkost, die in besonderen Gefäßen für sie gekocht wird. Als Grund für diese letzte Beschränkung wird angegeben, daß sie das Blut der Erschlagenen nicht riechen dürfen; sie würden sonst erkranken und sterben. — Bei dem Toaripi- oder Motumotu-Stamm auf Neuguinea darf ein Mann, der einen anderen getötet hat, seinem Weib nicht nahe kommen und Nahrung nicht mit seinen Fingern berühren. Er wird von anderen Personen mit besonderer Nahrung gefüttert. Dies dauert bis zum nächsten Neumond.

Ich unterlasse es, die bei Frazer mitgeteilten Fälle von Beschränkungen des siegreichen Mörders vollzählig anzuführen, und hebe nur noch solche Beispiele hervor, in denen der Tabucharakter besonders auffällig ist oder die Beschränkung im Verein mit Sühne, Reinigung und Zeremoniell auftritt.

Bei den Monumbos in Deutsch-Neuguinea wird jeder, der einen Feind im Kampfe getötet hat, „unrein", wofür dasselbe Wort gebraucht wird, das auf Frauen während der Menstruation oder des Wochenbettes Anwendung findet. Er darf durch lange Zeit das Klubhaus der Männer nicht verlassen, während sich die Mitbewohner seines Dorfes um ihn versammeln und seinen Sieg mit Liedern und Tänzen feiern. Er darf niemand, nicht einmal seine eigene Frau und seine Kinder berühren; täte er es, so würden

1) Frazer, Taboo, p. 166, nach S. Müller, Reizen en Onderzoekingen in den Indischen Archipel, Amsterdam 1857.

sie von Geschwüren befallen werden. Er wird dann rein durch Waschungen und anderes Zeremoniell.

Bei den Natchez in Nordamerika waren junge Krieger, die den ersten Skalp erbeutet hatten, durch sechs Monate zur Befolgung gewisser Entsagungen genötigt. Sie durften nicht bei ihren Frauen schlafen und kein Fleisch essen, erhielten nur Fisch und Maispudding zur Nahrung. Wenn ein Choctaw einen Feind getötet und skalpiert hatte, begann für ihn eine Trauerzeit von einem Monat, während welcher er sein Haar nicht kämmen durfte. Wenn es ihn am Kopfe juckte, durfte er sich nicht mit der Hand kratzen, sondern bediente sich dazu eines kleinen Steckens.

Wenn ein Pima-Indianer einen Apachen getötet hatte, so mußte er sich schweren Reinigungs- und Sühnezeremonien unterwerfen. Während einer sechzehntägigen Fastenzeit durfte er Fleisch und Salz nicht berühren, auf kein brennendes Feuer schauen, zu keinem Menschen sprechen. Er lebte allein im Walde, von einer alten Frau bedient, die ihm spärliche Nahrung brachte, badete oft im nächsten Fluß und trug — als Zeichen der Trauer — einen Klumpen Lehm auf seinem Haupte. Am siebzehnten Tage fand dann die öffentliche Zeremonie der feierlichen Reinigung des Mannes nnd seiner Waffen statt. Da die Pima-Indianer das Tabu des Mörders viel ernster nahmen als ihre Feinde und die Sühne und Reinigung nicht wie diese bis nach der Beendigung des Feldzuges aufzuschieben pflegten, litt ihre Kriegstüchtigkeit sehr unter ihrer sittlichen Strenge oder Frömmigkeit, wenn man will. Trotz ihrer außerordentlichen Tapferkeit erwiesen sie sich den Amerikanern als unbefriedigende Bundesgenossen in ihren Kämpfen gegen die Apachen.

So interessant die Einzelheiten und Variationen der Sühne- und Reinigungszeremonien nach Tötung eines Feindes für eine tiefer eindringende Betrachtung auch sein mögen, so breche ich deren Mitteilung doch ab, weil sie uns keine neuen Gesichtspunkte eröffnen können. Vielleicht führe ich noch an, daß die zeitweilige

oder permanente Isolierung des berufsmäßigen Henkers, die sich bis in unsere Neuzeit erhalten hat, in diesen Zusammenhang gehört. Die Stellung des „Freimannes" in der mittelalterlichen Gesellschaft vermittelt in der Tat eine gute Vorstellung von dem „Tabu" der Wilden.[1]

In der gangbaren Erklärung all dieser Versöhnungs-, Beschränkungs-, Sühne- und Reinigungsvorschriften werden zwei Prinzipien miteinander kombiniert. Die Fortsetzung des Tabu vom Toten her auf alles, was mit ihm in Berührung gekommen ist, und die Furcht vor dem Geist des Getöteten. Auf welche Weise diese beiden Momente miteinander zur Erklärung des Zeremoniells zu kombinieren sind, ob sie als gleichwertig aufgefaßt werden sollen, ob das eine das primäre, das andere sekundär ist, und welches, das wird nicht gesagt und ist in der Tat nicht leicht anzugeben. Demgegenüber betonen wir die Einheitlichkeit unserer Auffassung, wenn wir all diese Vorschriften aus der Ambivalenz der Gefühlsregungen gegen den Feind ableiten.

b) Das Tabu der Herrscher

Das Benehmen primitiver Völker gegen ihre Häuptlinge, Könige, Priester wird von zwei Grundsätzen regiert, die einander eher zu ergänzen als zu widersprechen scheinen. Man muß sich vor ihnen hüten und man muß sie behüten.[2] Beides geschieht vermittels einer Unzahl von Tabuvorschriften. Warum man sich vor den Herrschern hüten muß, ist uns bereits bekannt geworden: weil sie die Träger jener geheimnisvollen und gefährlichen Zauberkraft sind, die sich wie eine elektrische Ladung durch Berührung mitteilt und dem selbst nicht durch eine ähnliche Ladung Geschützten Tod und Verderben bringt. Man vermeidet also jede mittelbare oder unmittelbare Berührung mit der gefährlichen Heiligkeit und

1) Zu diesen Beispielen s. Frazer, Taboo, p. 165 bis 190, „Manslayers tabooed".

2) Frazer, Taboo, p. 132. „*He must not only be guarded, he must also be guarded against.*"

hat, wo solche nicht zu vermeiden ist, ein Zeremoniell gefunden, um die gefürchteten Folgen abzuwenden. Die Nubas in Ostafrika glauben z. B., daß sie sterben müssen, wenn sie das Haus ihres Priesterkönigs betreten, daß sie aber dieser Gefahr entgehen, wenn sie beim Eintritt die linke Schulter entblößen und den König veranlassen, diese mit seiner Hand zu berühren. So trifft das Merkwürdige ein, daß die Berührung des Königs das Heil- und Schutzmittel gegen die Gefahren wird, welche aus der Berührung des Königs hervorgehen, aber es handelt sich dabei wohl um die Heilkraft der absichtlichen, vom König ausgehenden Berührung im Gegensatz zur Gefahr, daß man ihn berühre, um den Gegensatz der Passivität und der Aktivität gegen den König.

Wenn es sich um die Heilwirkung der königlichen Berührung handelt, brauchen wir die Beispiele nicht bei Wilden zu suchen. Die Könige von England haben in Zeiten, die noch nicht weit zurückliegen, diese Kraft an der Skrofulose geübt, die darum den Namen: „*The King's Evil*" trug. Königin Elisabeth entsagte diesem Stück ihrer königlichen Prärogative ebensowenig wie irgend einer ihrer späteren Nachfolger. Charles I. soll im Jahre 1633 hundert Kranke auf einen Streich geheilt haben. Unter dessen zuchtlosem Sohn Charles II. feierten nach der Überwindung der großen englischen Revolution die Königsheilungen bei Skrofeln ihre höchste Blüte.

Dieser König soll im Laufe seiner Regierung bei hunderttausend Skrofulöse berührt haben. Das Gedränge der Heilungssuchenden pflegte bei dieser Gelegenheit so groß zu sein, daß einmal sechs oder sieben von ihnen anstatt der Heilung den Tod durch Erdrücktwerden fanden. Der skeptische Oranier Wilhelm III., der nach der Vertreibung der Stuarts König von England wurde, weigerte sich des Zaubers; das einzigemal, als er sich zu einer solchen Berührung herbeiließ, tat er es mit den Worten: „Gott gebe Euch eine bessere Gesundheit und mehr Verstand."[1]

1) Frazer, The magic art I, p. 368.

Von der fürchterlichen Wirkung der Berührung, in welcher man, ob auch unabsichtlich, gegen den König oder das, was zu ihm gehört, aktiv wird, mag folgender Bericht Zeugnis ablegen. Ein Häuptling von hohem Rang und großer Heiligkeit auf Neuseeland hatte einst die Reste seiner Mahlzeit am Wege stehen lassen. Da kam ein Sklave daher, ein junger, kräftiger, hungriger Gesell, sah das Zurückgelassene und machte sich darüber, um es aufzuessen. Kaum war er fertig worden, da teilte ihm ein entsetzter Zuschauer mit, daß es die Mahlzeit des Häuptlings gewesen sei, an welcher er sich vergangen habe. Er war ein starker, mutiger Krieger gewesen, aber sobald er diese Auskunft vernommen hatte, stürzte er zusammen, wurde von gräßlichen Zuckungen befallen und starb gegen Sonnenuntergang des nächsten Tages.[1] Eine Maorifrau hatte gewisse Früchte gegessen und dann erfahren, daß diese von einem mit Tabu belegten Orte herrührten. Sie schrie auf, der Geist des Häuptlings, den sie so beleidigt, werde sie gewiß töten. Dies geschah am Nachmittag und am nächsten Tag um zwölf Uhr war sie tot.[2] Das Feuerzeug eines Maori-Häuptlings brachte einmal mehrere Personen ums Leben. Der Häuptling hatte es verloren, andere fanden es und bedienten sich seiner, um ihre Pfeifen anzuzünden. Als sie erfuhren, wessen Eigentum das Feuerzeug sei, starben sie vor Schrecken.[3]

Es ist nicht zu verwundern, wenn sich das Bedürfnis fühlbar machte, so gefährliche Personen wie Häuptlinge und Priester von den anderen zu isolieren, eine Mauer um sie aufzuführen, hinter welcher sie für die anderen unzugänglich waren. Es mag uns die Erkenntnis dämmern, daß diese ursprünglich aus Tabuvorschriften gefügte Mauer heute noch als höfisches Zeremoniell existiert.

Aber der vielleicht größere Teil dieses Tabu der Herrscher läßt sich nicht auf das Bedürfnis des Schutzes vor ihnen zurückführen.

1) Old New Zealand, by a Pakeha Maori (London 1884), bei Frazer, Taboo, p. 135.
2) W. Brown, New Zealand and is Aborigines (London 1845), bei Frazer ibid.
3) Frazer, l. c.

Der andere Gesichtspunkt in der Behandlung der privilegierten Personen, das Bedürfnis, sie selbst vor den ihnen drohenden Gefahren zu schützen, hat an der Schaffung der Tabu und somit an der Entstehung der höfischen Etikette den deutlichsten Anteil gehabt.

Die Notwendigkeit, den König vor allen erdenklichen Gefahren zu schützen, ergibt sich aus seiner ungeheuren Bedeutung für das Wohl und Wehe seiner Untertanen. Streng genommen ist es seine Person, die den Lauf der Welt reguliert; sein Volk hat ihm nicht nur für den Regen und Sonnenschein zu danken, der die Früchte der Erde gedeihen läßt, sondern auch für den Wind, der Schiffe an ihre Küste bringt, und für den festen Boden, auf den sie ihre Füße setzen.[1]

Diese Könige der Wilden sind mit einer Machtfülle und einer Fähigkeit zu beglücken ausgestattet, die nur Göttern zu eigen ist, und an welche auf späteren Stufen der Zivilisation nur die servilsten ihrer Höflinge Glauben heucheln werden.

Es erscheint ein offenbarer Widerspruch, daß Personen von solcher Machtvollkommenheit selbst der größten Sorgfalt bedürfen, um vor den sie bedrohenden Gefahren beschützt zu werden, aber es ist nicht der einzige Widerspruch, der in der Behandlung königlicher Personen bei den Wilden zutage tritt. Diese Völker halten es auch für notwendig, ihre Könige zu überwachen, daß sie ihre Kräfte im rechten Sinne verwenden; sie sind ihrer guten Intentionen oder ihrer Gewissenhaftigkeit keineswegs sicher. Ein Zug von Mißtrauen mengt sich der Motivierung der Tabuvorschriften für den König bei. „Die Idee, daß urzeitliches Königstum ein Despotismus ist," sagt Frazer,[2] „demzufolge das Volk nur für seinen Herrscher existiert, ist auf die Monarchien, die wir hier im Auge haben, ganz und gar nicht anwendbar. Im Gegenteile, in diesen lebt der Herrscher nur für seine Untertanen; sein Leben hat einen Wert nur so lange, als er die Pflichten seiner Stellung erfüllt, den

1) Frazer, Taboo. The burden of royalty, p. 7.
2) l. c., p. 7.

Lauf der Natur zum Besten seines Volkes regelt. Sobald er darin nachläßt oder versagt, wandeln sich die Sorgfalt, die Hingebung, die religiöse Verehrung, deren Gegenstand er bisher im ausgiebigsten Maße war, in Haß und Verachtung um. Er wird schmählich davongejagt und mag froh sein, wenn er das nackte Leben rettet. Heute noch als Gott verehrt, mag es ihm passieren, morgen als Verbrecher erschlagen zu werden. Aber wir haben kein Recht, dies veränderte Benehmen seines Volkes als Unbeständigkeit oder Widerspruch zu verurteilen, das Volk bleibt vielmehr durchaus konsequent. Wenn ihr König ihr Gott ist, so denken sie, muß er sich auch als ihr Beschützer erweisen; und wenn er sie nicht beschützen will, soll er einem anderen, der bereitwilliger ist, den Platz räumen. Solange er aber ihren Erwartungen entspricht, kennt ihre Sorgfalt für ihn keine Grenzen, und sie nötigen ihn dazu, sich selbst mit der gleichen Fürsorge zu behandeln. Ein solcher König lebt wie eingemauert hinter einem System von Zeremoniell und Etikette, eingesponnen in ein Netz von Gebräuchen und Verboten, deren Absicht keineswegs dahin geht, seine Würde zu erhöhen, noch weniger sein Wohlbehagen zu steigern, sondern die einzig und allein bezwecken, ihn vor Schritten zurückzuhalten, welche die Harmonie der Natur stören und so ihn, sein Volk und das ganze Weltall gleichzeitig zugrunde richten könnten. Diese Vorschriften, weit entfernt, seinem Behagen zu dienen, mengen sich in jede seiner Handlungen, heben seine Freiheit auf und machen ihm das Leben, das sie angeblich versichern wollen, zur Bürde und zur Qual."

Eines der grellsten Beispiele von solcher Fesselung und Lähmung eines heiligen Herrschers durch das Tabuzeremoniell scheint in der Lebensweise des Mikado von Japan in früheren Jahrhunderten erzielt worden zu sein. Eine Beschreibung, die jetzt über zweihundert Jahre alt ist,[1] erzählt: „Der Mikado glaubt, daß es seiner

1) Kämpfer, History of Japan bei Frazer, l. c., p. 3.

Würde und Heiligkeit nicht angemessen sei, den Boden mit den Füßen zu berühren; wenn er also irgendwohin gehen will, muß er auf den Schultern von Männern hingetragen werden. Es geht aber noch viel weniger an, daß er seine heilige Person der freien Luft aussetze, und die Sonne wird der Ehre nicht gewürdigt, auf sein Haupt zu scheinen. Allen Teilen seines Körpers wird eine so hohe Heiligkeit zugeschrieben, daß weder sein Haupthaar, noch sein Bart geschoren und seine Nägel nicht geschnitten werden dürfen. Damit er aber nicht zu sehr verwahrlose, waschen sie ihn nachts, wenn er schläft: sie sagen, was man in diesem Zustand von seinem Körper nimmt, kann nur als gestohlen aufgefaßt werden, und ein solcher Diebstahl tut seiner Würde und Heiligkeit keinen Eintrag. In noch früheren Zeiten mußte er jeden Vormittag einige Stunden lang mit der Kaiserkrone auf dem Haupte auf dem Throne sitzen, aber er mußte sitzen wie eine Statue, ohne Hände, Füße, Kopf oder Augen zu bewegen; nur so, meinte man, könne er Ruhe und Frieden im Reiche erhalten. Wenn er unseligerweise sich nach der einen oder der anderen Seite wenden sollte, oder eine Zeitlang den Blick bloß auf einen Teil seines Reiches richtete, so würden Krieg, Hungersnot, Feuer, Pest oder sonst ein großes Unheil hereinbrechen, um das Land zu verheeren."

Einige der Tabu, denen barbarische Könige unterworfen sind, mahnen lebhaft an die Beschränkungen der Mörder. In Shark Point bei Kap Podron in Unter-Guinea (Westafrika) lebt ein Priesterkönig, Kukulu, allein in einem Wald. Er darf kein Weib berühren, auch sein Haus nicht verlassen, ja nicht einmal von seinem Stuhl aufstehen, in dem er sitzend schlafen muß. Wenn er sich niederlegte, würde der Wind aufhören und die Schiffahrt gestört sein. Seine Funktion ist es, die Stürme in Schranken zu halten und im allgemeinen für einen gleichmäßig gesunden Zustand der Atmosphäre zu sorgen.[1] Je mächtiger ein König von Loango ist, sagt

1) A. Bastian, „Die deutsche Expedition an der Loangoküste", Jena 1874, bei Frazer, l. c., p. 5.

Bastian, desto mehr Tabu muß er beobachten. Auch der Thronfolger ist von Kindheit an an sie gebunden, aber sie häufen sich um ihn, während er heranwächst; im Momente der Thronbesteigung ist er von ihnen erstickt.

Unser Raum gestattet es nicht und unser Interesse erfordert es nicht, daß wir in die Beschreibung der an der Königs- oder Priesterwürde haftenden Tabu weiter eingehen. Führen wir noch an, daß Beschränkungen der freien Bewegung und der Diät die Hauptrolle unter ihnen spielen. Wie konservierend aber auf alte Gebräuche der Zusammenhang mit diesen privilegierten Personen wirkt, mag aus zwei Beispielen von Tabuzeremoniell hervorgehen, die von zivilisierten Völkern, also von weit höheren Kulturstufen, genommen sind.

Der Flamen Dialis, der Oberpriester des Jupiter im alten Rom, hatte eine außerordentlich große Anzahl von Tabugeboten zu beobachten. Er durfte nicht reiten, kein Pferd, keine Bewaffneten sehen, keinen Ring tragen, der nicht zerbrochen war, keinen Knoten an seinen Gewändern haben, Weizenmehl und Sauerteig nicht berühren, eine Ziege, einen Hund, rohes Fleisch, Bohnen und Efeu nicht einmal beim Namen nennen; sein Haar durfte nur von einem freien Mann mit einem Bronzemesser geschnitten, seine Haare und Nägelabfälle mußten unter einem glückbringenden Baum vergraben werden; er durfte keinen Toten anrühren, nicht unbedeckten Hauptes unter freiem Himmel stehen u. dgl. Seine Frau, die Flaminica, hatte überdies ihre eigenen Verbote: Sie durfte auf einer gewissen Art von Treppen nicht höher als drei Stufen steigen, an gewissen Festtagen ihr Haar nicht kämmen; das Leder ihrer Schuhe durfte von keinem Tier genommen werden, das eines natürlichen Todes gestorben war, sondern nur von einem geschlachteten oder geopferten; wenn sie Donner hörte, war sie unrein, bis sie ein Sühnopfer dargebracht hatte.[1]

1) Frazer, l. c., p. 13.

Die alten Könige von Irland waren einer Reihe von höchst sonderbaren Beschränkungen unterworfen, von deren Einhaltung aller Segen, von deren Übertretung alles Unheil für das Land erwartet wurde. Das vollständige Verzeichnis dieser Tabu ist in dem Book of Rights gegeben, dessen älteste handschriftliche Exemplare die Jahreszahlen 1390 und 1418 tragen. Die Verbote sind äußerst detailliert, betreffen gewisse Tätigkeiten an bestimmten Orten und zu bestimmten Zeiten; in dieser Stadt darf der König nicht an einem gewissen Wochentag weilen, jenen Fluß nicht um eine genannte Stunde übersetzen, nicht volle neun Tage auf einer gewissen Ebene lagern u. dgl.[1]

Die Härte der Tabubeschränkungen für die Priesterkönige hat bei vielen wilden Völkern eine Folge gehabt, die historisch bedeutsam und für unsere Gesichtspunkte besonders interessant ist. Die Priersterkönigswürde hörte auf, etwas Begehrenswertes zu sein; wem sie bevorstand, der wandte oft alle Mittel an, um ihr zu entgehen. So wird es auf Combodscha, wo es einen Feuer- und einen Wasserkönig gibt, oft notwendig, die Nachfolger mit Gewalt zur Annahme der Würde zu zwingen. Auf Nine oder Savage Island, einer Koralleninsel im Stillen Ozean, kam die Monarchie tatsächlich zu Ende, weil sich niemand mehr bereit finden wollte, das verantwortliche und gefährliche Amt zu übernehmen. In manchen Teilen von Westafrika wird nach dem Tode des Königs ein geheimes Konzil abgehalten, um den Nachfolger zu bestimmen. Der, auf welchen die Wahl fällt, wird gepackt, gebunden und im Fetischhaus in Gewahrsam gehalten, bis er sich bereit erklärt hat, die Krone anzunehmen. Gelegentlich findet der präsumtive Thronfolger Mittel und Wege, um sich der ihm zugedachten Ehre zu entziehen; so wird von einem Häuptling berichtet, daß er Tag und Nacht Waffen zu tragen pflegte, um jedem Versuch, ihn auf den Thron zu setzen, mit Gewalt zu

1) Frazer, l. c., p. 11.

widerstehen.[1] Bei den Negern von Sierra Leone ward das Widerstreben gegen die Annahme der Königswürde so groß, daß die meisten Stämme genötigt waren, Fremde zu ihren Königen zu machen.

Frazer führt es auf diese Verhältnisse zurück, daß sich in der Entwicklung der Geschichte endlich eine Scheidung des ursprünglichen Priesterkönigtums in eine geistliche und weltliche Macht vollzog. Die von der Bürde ihrer Heiligkeit erdrückten Könige wurden unfähig, die Herrschaft in realen Dingen auszuüben, und mußten diese geringeren, aber tatkräftigen Personen überlassen, welche bereit waren, auf die Ehren der Königswürde zu verzichten. Aus diesen erwuchsen dann die weltlichen Herrscher, während die nun praktisch bedeutungslose geistliche Oberhoheit den früheren Tabukönigen verblieb. Es ist bekannt, wieweit diese Aufstellung in der Geschichte des alten Japans Bestätigung findet.

Wenn wir nun das Bild der Beziehungen der primitiven Menschen zu ihren Herrschern überblicken, so regt sich in uns die Erwartung, daß uns der Fortschritt von seiner Beschreibung zu seinem psychoanalytischen Verständnis nicht schwer fallen wird. Diese Beziehungen sind sehr verwickelter Natur und nicht frei von Widersprüchen. Man räumt den Herrschern große Vorrechte ein, welche sich mit den Tabuverboten der anderen geradezu decken. Es sind privilegierte Personen; sie dürfen eben das tun oder genießen, was den übrigen durch das Tabu vorenthalten ist. Im Gegensatz zu dieser Freiheit steht aber, daß sie durch andere Tabu beschränkt sind, welche auf die gewöhnlichen Individuen nicht drücken. Hier ist also ein erster Gegensatz, fast ein Widerspruch, zwischen einem Mehr von Freiheit und einem Mehr an Beschränkung für dieselben Personen. Man traut ihnen außerordentliche Zauberkräfte zu und fürchtet sich deshalb vor der Berührung mit ihren Personen oder ihrem Eigentum, während man anderseits

1) A. Bastian, „Die deutsche Expedition an der Loangoküste", bei Frazer, l. c. p. 18.

von diesen Berührungen die wohltätigste Wirkung erwartet. Dies scheint ein zweiter, besonders greller Widerspruch zu sein; allein wir haben bereits erfahren, daß er nur scheinbar ist. Heilend und schützend wirkt die Berührung, die vom König selbst in wohlwollender Absicht ausgeht; gefährlich ist nur die Berührung, die vom gemeinen Mann am König und am Königlichen verübt wird, wahrscheinlich weil sie an aggressive Tendenzen mahnen kann. Ein anderer, nicht so leicht auflösbarer Widerspruch äußert sich darin, daß man dem Herrscher eine so große Gewalt über die Vorgänge der Natur zuschreibt und sich doch für verpflichtet hält, ihn mit ganz besonderer Sorgfalt gegen ihm drohende Gefahren zu beschützen, als ob seine eigene Macht, die so vieles kann, nicht auch dies vermöchte. Eine weitere Erschwerung des Verhältnisses stellt sich dann her, indem man dem Herrscher nicht das Zutrauen entgegenbringt, er werde seine ungeheure Macht in der richtigen Weise zum Vorteil der Untertanen wie zu seinem eigenen Schutz verwenden wollen; man mißtraut ihm also und hält sich für berechtigt, ihn zu überwachen. Allen diesen Absichten der Bevormundung des Königs, seinem Schutz vor Gefahren und dem Schutz der Untertanen vor der Gefahr, die er ihnen bringt, dient gleichzeitig die Tabuetikette, der das Leben des Königs unterworfen wird.

Es liegt nahe, folgende Erklärung für das komplizierte und widerspruchsvolle Verhältnis der Primitiven zu ihren Herrschern zu geben: Aus abergläubischen und anderen Motiven kommen in der Behandlung der Könige mannigfache Tendenzen zum Ausdruck, von denen jede ohne Rücksicht auf die anderen zum Extrem entwickelt wird. Daraus entstehen dann die Widersprüche, an denen der Intellekt der Wilden übrigens so wenig Anstoß nimmt wie der der Höchstzivilisierten, wenn es sich nur um Verhältnisse der Religion oder der „Loyalität“ handelt.

Das wäre soweit gut, aber die psychoanalytische Technik wird gestatten, tiefer in den Zusammenhang einzudringen und Näheres

über die Natur dieser mannigfaltigen Tendenzen auszusagen. Wenn wir den geschilderten Sachverhalt der Analyse unterziehen, gleichsam als ob er sich im Symptombild einer Neurose fände, so werden wir zunächst an das Übermaß von ängstlicher Sorge anknüpfen, welches als Begründung des Tabuzeremoniells ausgegeben wird. Dies Vorkommen einer solchen Überzärtlichkeit ist in der Neurose, speziell bei der Zwangsneurose, die wir in erster Linie zum Vergleich heranziehen, sehr gewöhnlich. Ihre Herkunft ist uns sehr wohl verständlich geworden. Sie tritt überall dort auf, wo außer der vorherrschenden Zärtlichkeit eine gegensätzliche aber unbewußte Strömung von Feindseligkeit besteht, also der typische Fall der ambivalenten Gefühlseinstellung realisiert ist. Dann wird die Feindseligkeit überschrieen durch eine übermäßige Steigerung der Zärtlichkeit, die sich als Ängstlichkeit äußert und die zwanghaft wird, weil sie sonst ihrer Aufgabe, die unbewußte Gegenströmung in der Verdrängung zu erhalten, nicht genügen würde. Jeder Psychoanalytiker hat es erfahren, mit welcher Sicherheit die ängstliche Überzärtlichkeit unter den unwahrscheinlichsten Verhältnissen, z. B. zwischen Mutter und Kind oder bei zärtlichen Eheleuten, diese Auflösung gestattet. Auf die Behandlung der privilegierten Personen angewendet, ergäbe sich die Einsicht, daß der Verehrung, ja Vergötterung derselben im Unbewußten eine intensive feindselige Strömung entgegensteht, daß also hier, wie wir es erwartet haben, die Situation der ambivalenten Gefühlseinstellung verwirklicht ist. Das Mißtrauen, welches als Beitrag zur Motivierung der Königstabu unabweisbar erscheint, wäre eine andere direktere Äußerung derselben unbewußten Feindseligkeit. Ja, wir wären — infolge der Mannigfaltigkeit der Endausgänge eines solchen Konflikts bei verschiedenen Völkern — nicht um Beispiele verlegen, in denen uns der Nachweis einer solchen Feindseligkeit noch viel leichter fiele. Die wilden Timmes von Sierra Leone, hören wir bei Frazer,[1] haben sich das Recht vorbehalten, ihren gewählten

1) l. c., p. 18, nach Zweifel et Monstier, Voyage aux sources du Niger, 1880.

König am Abend vor seiner Krönung durchzuprügeln, und sie bedienen sich dieses konstitutionellen Vorrechtes mit solcher Gründlichkeit, daß der unglückliche Herrscher gelegentlich seine Erhebung auf den Thron um nicht lange Zeit überlebt, daher haben es sich die Großen des Volkes zur Regel gemacht, wenn sie einen Groll gegen einen bestimmten Mann haben, diesen zum König zu wählen. Immerhin wird auch in solchen grellen Fällen die Feindseligkeit sich nicht als solche bekennen, sondern sich als Zeremoniell gebärden.

Ein anderes Stück im Verhalten der Primitiven gegen ihre Herrscher ruft die Erinnerung an einen Vorgang wach, der, in der Neurose allgemein verbreitet, in dem sogenannten Verfolgungswahn offen zutage tritt. Es wird hier die Bedeutung einer bestimmten Person außerordentlich erhöht, ihre Machtvollkommenheit ins Unwahrscheinliche gesteigert, um ihr desto eher die Verantwortlichkeit für alles Widrige, was dem Kranken widerfährt, aufladen zu können. Eigentlich verfahren ja die Wilden mit ihren Königen nicht anders, wenn sie ihnen die Macht über Regen und Sonnenschein, Wind und Wetter zuschreiben und sie dann absetzen oder töten, weil die Natur ihre Erwartungen auf eine gute Jagd oder eine reiche Ernte enttäuscht hat. Das Vorbild, welches der Paranoiker im Verfolgungswahn wiederherstellt, liegt im Verhältnis des Kindes zu seinem Vater. Dem Vater kommt eine derartige Machtfülle in der Vorstellung des Sohnes regelmäßig zu, und es zeigt sich, daß das Mißtrauen gegen den Vater mit seiner Hochschätzung innig verknüpft ist. Wenn der Paranoiker eine Person seiner Lebensbeziehungen zu seinem „Verfolger" ernennt, so hebt er sie damit in die Väterreihe, bringt sie unter die Bedingungen, die ihm gestatten, sie für alles Unglück seiner Empfindung verantwortlich zu machen. So mag uns diese zweite Analogie zwischen dem Wilden und dem Neurotiker die Einsicht ahnen lassen, wie vieles im Verhältnis des Wilden zu seinem Herrscher aus der infantilen Einstellung des Kindes zum Vater hervorgeht.

Den stärksten Anhaltspunkt für unsere Betrachtungsweise, welche die Tabuverbote mit neurotischen Symptomen vergleichen will, finden wir aber im Tabuzeremoniell selbst, dessen Bedeutung für die Stellung des Königtums vorhin erörtert wurde. Dieses Zeremoniell trägt seinen Doppelsinn und seine Herkunft von ambivalenten Tendenzen unverkennbar zur Schau, wenn wir nur annehmen wollen, daß es die Wirkungen, die es hervorbringt, auch von allem Anfang an beabsichtigt hat. Es zeichnet nicht nur die Könige aus und erhebt sie über alle gewöhnlichen Sterblichen, es macht ihnen auch das Leben zur Qual und zur unerträglichen Bürde und zwingt sie in eine Knechtschaft, die weit ärger ist als die ihrer Untertanen. Es erscheint uns so als das richtige Gegenstück zur Zwangshandlung der Neurose, in der sich der unterdrückte Trieb und der ihn unterdrückende zur gleichzeitigen und gemeinsamen Befriedigung treffen. Die Zwangshandlung ist angeblich ein Schutz gegen die verbotene Handlung; wir möchten aber sagen, sie ist eigentlich die Wiederholung des Verbotenen. Das „angeblich" wendet sich hier der bewußten, das „eigentlich" der unbewußten Instanz des Seelenlebens zu. So ist auch das Tabuzeremoniell der Könige angeblich die höchste Ehrung und Sicherung derselben, eigentlich die Strafe für ihre Erhöhung, die Rache, welche die Untertanen an ihnen nehmen. Die Erfahrungen, die Sancho Pansa bei Cervantes als Gouverneur auf seiner Insel macht, haben ihn offenbar diese Auffassung des höfischen Zeremoniells als die einzig zutreffende erkennen lassen. Es ist sehr wohl möglich, daß wir weitere Zustimmungen zu hören bekämen, wenn wir Könige und Herrscher von heute zur Äußerung darüber veranlassen könnten.

Warum die Gefühlseinstellung gegen die Herrscher einen so mächtigen unbewußten Beitrag von Feindseligkeit enthalten sollte, ist ein sehr interessantes, aber die Grenzen dieser Arbeit überschreitendes Problem. Den Hinweis auf den infantilen Vaterkomplex haben wir bereits gegeben; fügen wir hinzu, daß die Ver-

folgung der Vorgeschichte des Königtums uns die entscheidenden Aufklärungen bringen müßte. Nach Frazers eindrucksvollen, aber nach eigenem Zugeständnis nicht ganz zwingenden Erörterungen waren die ersten Könige Fremde, die nach kurzer Herrschaft zum Opfertod bei feierlichen Festen als Repräsentanten der Gottheit bestimmt waren.[1] Noch die Mythen des Christentums wären von der Nachwirkung dieser Entwicklungsgeschichte der Könige berührt.

c) Das Tabu der Toten.

Wir wissen, daß die Toten mächtige Herrscher sind; wir werden vielleicht erstaunt sein zu erfahren, daß sie als Feinde betrachtet werden.

Das Tabu der Toten erweist, wenn wir auf dem Boden des Vergleiches mit der Infektion bleiben dürfen, bei den meisten primitiven Völkern eine besondere Virulenz. Es äußert sich zunächst in den Folgen, welche die Berührung des Toten nach sich zieht, und in der Behandlung der um den Toten Trauernden. Bei den Maori war jeder, der eine Leiche berührt oder an ihrer Grablegung teilgenommen hatte, aufs äußerste unrein und nahezu abgeschnitten von allem Verkehr mit seinen Mitmenschen, sozusagen boykottiert. Er konnte kein Haus betreten, keiner Person oder Sache nahe kommen, ohne sie mit der gleichen Eigenschaft anzustecken. Ja, er durfte nicht einmal Nahrung mit seinen Händen berühren, diese waren ihm durch ihre Unreinheit geradezu unbrauchbar geworden. Man stellte ihm das Essen auf den Boden hin, und ihm blieb nichts übrig, als sich dessen mit den Lippen und den Zähnen, so gut es eben ging, zu bemächtigen, während er seine Hände nach dem Rücken gebogen hielt. Gelegentlich war es erlaubt, daß eine andere Person ihn füttere, die es dann mit ausgestrecktem Arm tat, sorgsam, den Unseligen nicht selbst zu

1) Frazer, „The magic art and the evolution of kings". 2. vol. 1911. (The golden bough.)

berühren, aber diese Hilfsperson war dann selbst Einschränkungen unterworfen, die nicht viel weniger drückend waren als die eigenen. Es gab wohl in jedem Dorf ein ganz verkommenes, von der Gesellschaft ausgestoßenes Individuum, das in der armseligsten Weise von spärlichen Almosen lebte. Diesem Wesen war es allein gestattet, sich auf Armeslänge dem zu nähern, der die letzte Pflicht gegen einen Verstorbenen erfüllt hatte. War aber dann die Zeit der Abschließung vorüber, und durfte der durch die Leiche Verunreinigte sich wieder unter seine Genossen mengen, so wurde alles Geschirr, dessen er sich in der gefährlichen Zeit bedient hatte, zerschlagen, und alles Zeug weggeworfen, mit dem er bekleidet gewesen war.

Die Tabugebräuche nach der körperlichen Berührung von Toten sind in ganz Polynesien, Melanesien und in einem Teil von Afrika die nämlichen; ihr konstantestes Stück ist das Verbot, Nahrung selbst zu berühren, und die sich daraus ergebende Notwendigkeit, von anderen gefüttert zu werden. Es ist bemerkenswert, daß in Polynesien oder vielleicht nur in Hawaii[1] Priesterkönige während der Ausübung heiliger Handlungen denselben Beschränkungen unterlagen. Bei den Tabu der Toten auf Tonga tritt die Abstufung und allmähliche Aufhebung der Verbote durch die eigene Tabukraft sehr deutlich hervor. Wer den Leichnam eines toten Häuptlings berührt hatte, war durch zehn Monate unrein; wenn er aber selbst ein Häuptling war, nur durch drei, vier oder fünf Monate, je nach dem Rang des Verstorbenen; aber wenn es sich um die Leiche des vergötterten Oberhäuptlings handelte, wurden selbst die größten Häuptlinge durch zehn Monate tabu. Die Wilden glauben fest daran, daß, wer solche Tabuvorschriften übertritt, schwer erkranken und sterben muß, so fest, daß sie nach der Meinung eines Beobachters noch niemals den Versuch gewagt haben, sich vom Gegenteil zu überzeugen.[2]

1) Frazer, Taboo, p. 138 usw.

2) W. Mariner, „The natives of the Tonga Islands", 1818, bei Frazer, l. c., p. 140.

Im wesentlichen gleichartig, aber für unsere Zwecke interessanter sind die Tabubeschränkungen jener Personen, deren Berührung mit den Toten im übertragenen Sinne zu verstehen ist, der trauernden Angehörigen, der Witwer und Witwen. Sehen wir in den bisher erwähnten Vorschriften nur den typischen Ausdruck der Virulenz und der Ausbreitungsfähigkeit des Tabu, so schimmern in den nun mitzuteilenden die Motive der Tabu durch, und zwar sowohl die vorgeblichen als auch solche, die wir für die tiefliegenden, echten halten dürfen.

Bei den Shuswap in Britisch-Kolumbia müssen Witwen und Witwer während ihrer Trauerzeit abgesondert leben; sie dürfen weder ihren eigenen Körper noch ihren Kopf mit ihren Händen berühren; alles Geschirr, dessen sie sich bedienen, ist dem Gebrauche anderer entzogen. Kein Jäger wird sich der Hütte, in welcher solche Trauernde wohnen, nähern wollen, denn das brächte ihm Unglück; wenn der Schatten eines Trauernden auf ihn fallen würde, müßte er erkranken. Die Trauernden schlafen auf Dornbüschen und umgeben ihr Bett mit solchen. Diese letztere Maßregel ist dazu bestimmt, den Geist des Verstorbenen fernzuhalten, und noch deutlicher ist wohl der von anderen nordamerikanischen Stämmen berichtete Gebrauch der Witwe, eine Zeitlang nach dem Tode des Mannes ein hosenartiges Kleidungsstück aus trockenem Gras zu tragen, um sich unzugänglich für die Annäherung des Geistes zu machen. So wird uns die Vorstellung nahegelegt, daß die Berührung „im übertragenen Sinne" doch nur als ein körperlicher Kontakt verstanden wird, da der Geist des Verstorbenen nicht von seinen Angehörigen weicht, nicht abläßt, sie während der Zeit der Trauer zu „umschweben".

Bei den Agutainos, die auf Palawan, einer der Philippinen, wohnen, darf eine Witwe ihre Hütte die ersten sieben oder acht Tage nach dem Todesfall nicht verlassen, es sei denn zur Nachtzeit, wenn sie Begegnungen nicht zu erwarten hat. Wer sie erschaut, gerät in Gefahr augenblicklich zu sterben, und darum warnt sie

selbst vor ihrer Annäherung, indem sie bei jedem Schritt mit einem hölzernen Stab gegen die Bäume schlägt; diese Bäume aber verdorren. Worin die Gefährlichkeit einer solchen Witwe bestehen mag, wird uns durch eine andere Beobachtung erläutert. Im Mekeobezirk von Britisch-Neuguinea wird ein Witwer aller bürgerlichen Rechte verlustig und lebt für eine Weile wie ein Ausgestoßener. Er darf keinen Garten bebauen, sich nicht öffentlich zeigen, das Dorf und die Straße nicht betreten. Er schleicht wie ein wildes Tier im hohen Gras oder im Gebüsch umher, und muß sich im Dickicht verstecken, wenn er jemanden, besonders aber ein Weib, herannahen sieht. Diese letztere Andeutung macht es uns leicht, die Gefährlichkeit des Witwers oder der Witwe auf die Gefahr der Versuchung zurückzuführen. Der Mann, der sein Weib verloren hat, soll dem Begehren nach einem Ersatz ausweichen; die Witwe hat mit demselben Wunsch zu kämpfen und mag überdies als herrenlos die Begehrlichkeit anderer Männer erwecken. Jede solche Ersatzbefriedigung läuft gegen den Sinn der Trauer; sie müßte den Zorn des Geistes auflodern lassen.[1]

Eines der befremdendsten, aber auch lehrreichsten Tabugebräuche der Trauer bei den Primitiven ist das Verbot, den Namen des Verstorbenen auszusprechen. Es ist ungemein verbreitet, hat mannigfaltige Ausführungen erfahren und bedeutsame Konsequenzen gehabt.

Außer bei den Australiern und Polynesiern, welche uns die Tabugebräuche in ihrer besten Erhaltung zu zeigen pflegen, findet sich dieses Verbot bei so entfernten und einander so fremden Völkern wie die Samojeden in Sibirien und die Todas in Südindien, die Mongolen der Tartarei und die Tuaregs der Sahara, die Aino in Japan und die Akamba und Nandi in Zentralafrika, die Tin-

1) Dieselbe Kranke, deren „Unmöglichkeiten" ich oben (S. 38) mit den Tabu zusammengestellt habe, bekannte, daß sie jedesmal in Entrüstung gerate, wenn sie einer in Trauer gekleideten Person auf der Straße begegne. Solchen Leuten sollte das Ausgehen verboten sein!

guanen auf den Philippinen und die Einwohner der Nikobarischen Inseln, von Madagaskar und Borneo.[1] Bei einigen dieser Völker gilt das Verbot und die aus ihm sich ableitenden Folgen nur für die Zeit der Trauer, bei anderen bleibt es permanent, doch scheint es in allen Fällen mit der Entfernung vom Zeitpunkte des Todesfalles abzublassen.

Die Vermeidung des Namens des Verstorbenen wird in der Regel außerordentlich streng gehandhabt. So gilt es bei manchen südamerikanischen Stämmen als die schwerste Beleidigung der Überlebenden, den Namen des verstorbenen Angehörigen vor ihnen auszusprechen, und die darauf gesetzte Strafe ist nicht geringer als die für eine Mordtat selbst festgesetzte.[2] Warum die Nennung des Namens so verabscheut werden sollte, ist zunächst nicht leicht zu erraten, aber die mit ihr verbundenen Gefahren haben eine ganze Reihe von Auskunftsmitteln entstehen lassen, die nach verschiedenen Richtungen interessant und bedeutungsvoll sind. So sind die Masai in Afrika auf die Ausflucht gekommen, den Namen des Verstorbenen unmittelbar nach seinem Tode zu ändern; er darf nun ohne Scheu mit dem neuen Namen erwähnt werden, während alle Verbote an den alten geknüpft bleiben. Es scheint dabei vorausgesetzt, daß der Geist seinen neuen Namen nicht kennt und nicht erfahren wird. Die australischen Stämme an der Adelaide und der Encounter Bay sind in ihrer Vorsicht so konsequent, daß nach einem Todesfall alle Personen ihre Namen gegen einen anderen vertauschen, welche ebenso oder sehr ähnlich geheißen haben wie der Verstorbene. Manchmal wird in weiterer Ausdehnung derselben Erwägung die Namensänderung nach einem Todesfall bei allen Angehörigen des Verstorbenen vorgenommen, ohne Rücksicht auf den Gleichklang der Namen, so bei einigen Stämmen in Victoria und in Nordwestamerika. Ja bei den Guaycurus in Paraguay pflegte der Häuptling bei so traurigem

1) Frazer, l. c., p. 353.
2) Frazer, l. c., p. 352 usw.

Anlaß allen Mitgliedern des Stammes neue Namen zu geben, die sie fortan erinnerten, als ob sie sie von jeher getragen hätten.[1]

Ferner, wenn der Name des Verstorbenen sich mit der Bezeichnung eines Tieres, Gegenstandes usw. gedeckt hatte, erschien es manchen unter den angeführten Völkern notwendig, auch diese Tiere und Objekte neu zu benennen, damit man beim Gebrauch dieser Worte nicht an den Verstorbenen erinnert werde. Daraus mußte sich eine nie zur Ruhe kommende Veränderung des Sprachschatzes ergeben, die den Missionären Schwierigkeiten genug bereitete, besonders wo die Namensverpönung eine permanente war. In den sieben Jahren, die der Missionär Dobrizhofer bei den Abiponen in Paraguay verbrachte, wurde der Name für Jaguar dreimal abgeändert, und die Worte für Krokodil, Dornen und Tierschlachten hatten ähnliche Schicksale.[2] Die Scheu, einen Namen auszusprechen, der einem Verstorbenen angehört hat, dehnt sich aber auch nach der Richtung hin aus, daß man alles zu erwähnen vermeidet, wobei dieser Verstorbene eine Rolle spielte, und als bedeutsame Folge dieses Unterdrückungsprozesses ergibt sich, daß diese Völker keine Tradition, keine historischen Reminiszenzen haben und einer Erforschung ihrer Vorgeschichte die größten Schwierigkeiten in den Weg legen. Bei einer Reihe dieser primitiven Völker haben sich aber auch kompensierende Gebräuche eingebürgert, um die Namen der Verstorbenen nach einer langen Zeit von Trauer wieder zu erwecken, indem man sie an Kinder verleiht, die als die Wiedergeburt der Toten betrachtet werden.

Das Befremdende dieses Namentabu ermäßigt sich, wenn wir daran gemahnt werden, daß für die Wilden der Name ein wesentliches Stück und ein wichtiger Besitz der Persönlichkeit ist, daß sie dem Worte volle Dingbedeutung zuschreiben. Dasselbe tun, wie ich an anderen Orten ausgeführt habe, unsere Kinder, die sich darum niemals mit der Annahme einer bedeutungslosen Wort-

1) Frazer, l. c., p. 357, nach einem alten spanischen Beobachter, 1732.
2) Frazer, l. c., p. 360.

ähnlichkeit begnügen, sondern konsequent schließen, wenn zwei Dinge mit gleichklingenden Namen genannt werden, so müßte damit eine tiefgehende Übereinstimmung zwischen beiden bezeichnet sein. Auch der zivilisierte Erwachsene mag an manchen Besonderheiten seines Benehmens noch erraten, daß er von dem Voll- und Wichtignehmen der Eigennamen nicht so weit entfernt ist, wie er glaubt, und daß sein Name in einer ganz besonderen Art mit seiner Person verwachsen ist. Es stimmt dann hiezu, wenn die psychoanalytische Praxis vielfachen Anlaß findet, auf die Bedeutung der Namen in der unbewußten Denktätigkeit hinzuweisen.[1]

Die Zwangsneurotiker benehmen sich dann, wie zu erwarten stand, in betreff der Namen ganz wie die Wilden. Sie zeigen die volle „Komplexempfindlichkeit" gegen das Aussprechen und Anhören bestimmter Worte und Namen (ähnlich wie auch andere Neurotiker), und leiten aus ihrer Behandlung des eigenen Namens eine gute Anzahl von oft schweren Hemmungen ab. Eine solche Tabukranke, die ich kannte, hatte die Vermeidung angenommen, ihren Namen niederzuschreiben, aus Angst, er könnte in jemandes Hand geraten, der damit in den Besitz eines Stückes von ihrer Persönlichkeit gekommen wäre. In der krampfhaften Treue, durch die sie sich gegen die Versuchungen ihrer Phantasie schützen mußte, hatte sie sich das Gebot geschaffen, „nichts von ihrer Person herzugeben". Dazu gehörte zunächst der Name, in weiterer Ausdehnung die Handschrift, und darum gab sie schließlich das Schreiben auf.

So finden wir es nicht mehr auffällig, wenn von den Wilden der Name des Toten als ein Stück seiner Person gewertet und zum Gegenstand des den Toten betreffenden Tabu gemacht wird. Auch die Namensnennung des Toten läßt sich auf die Berührung mit ihm zurückführen, und wir dürfen uns dem umfassenderen

1) Stekel, Abraham.

Problem zuwenden, weshalb diese Berührung von so strengem Tabu betroffen ist.

Die naheliegendste Erklärung würde auf das natürliche Grauen hinweisen, welches der Leichnam und die Veränderungen, die alsbald an ihm bemerkt werden, erregt. Daneben müßte man der Trauer um den Toten einen Platz einräumen, als Motiv für alles, was sich auf diesen Toten bezieht. Allein das Grauen vor dem Leichnam deckt offenbar nicht die Einzelheiten der Tabuvorschriften, und die Trauer kann uns niemals erklären, daß die Erwähnung des Toten ein schwerer Schimpf für dessen Hinterbliebene ist. Die Trauer liebt es vielmehr, sich mit dem Verstorbenen zu beschäftigen, sein Andenken auszuarbeiten und für möglichst lange Zeit zu erhalten. Für die Eigentümlichkeiten der Tabugebräuche muß etwas anderes als die Trauer verantwortlich gemacht werden, etwas, das offenbar andere Absichten als diese verfolgt. Gerade die Tabu der Namen verraten uns dies noch unbekannte Motiv, und sagten es die Gebräuche nicht, so würden wir es aus den Angaben der trauernden Wilden selbst erfahren.

Sie machen nämlich keinen Hehl daraus, daß sie sich vor der Gegenwart und der Wiederkehr des Geistes des Verstorbenen fürchten; sie üben eine Menge von Zeremonien, um ihn fernzuhalten, ihn zu vertreiben.[1] Seinen Namen auszusprechen, dünkt ihnen eine Beschwörung, der seine Gegenwart auf dem Fuße folgen wird.[2] Sie tun darum folgerichtig alles, um einer solchen Beschwörung und Erweckung aus dem Wege zu gehen. Sie verkleiden sich, damit der Geist sie nicht erkenne,[3] oder sie entstellen seinen oder den eigenen Namen; sie wüten gegen den rücksichtslosen Fremden, der den Geist durch Nennung seines Namens auf seine Hinterbliebenen hetzt. Es ist unmöglich, der Folgerung auszu-

1) Als Beispiel eines solchen Bekenntnisses sind bei Frazer, l. c., p. 353, die Tuaregs der Sahara angeführt.

2) Vielleicht ist hiezu die Bedingung zu fügen: solange noch etwas von seinen körperlichen Überresten existiert. Frazer, l. c., p. 372.

3) Auf den Nikobaren. Frazer, l. c., p. 382.

weichen, daß sie, nach Wundts Ausdruck, an der Furcht „vor seiner zum Dämon gewordenen Seele“ leiden.[1]

Mit dieser Einsicht wären wir bei der Bestätigung der Auffassung Wundts angelangt, welche das Wesen des Tabu, wie wir gehört haben, in der Angst vor den Dämonen findet.

Die Voraussetzung dieser Lehre, daß das teure Familienmitglied mit dem Augenblicke seines Todes zum Dämon wird, von dem die Hinterbliebenen nur Feindseliges zu erwarten haben, und gegen dessen böse Gelüste sie sich mit allen Mitteln schützen müssen, ist so sonderbar, daß man ihr zunächst den Glauben versagen wird. Allein so ziemlich alle maßgebenden Autoren sind darin einig, den Primitiven diese Auffassung zuzuschreiben. Westermarck, der in seinem Werke: „Ursprung und Entwicklung der Moralbegriffe“ dem Tabu, nach meiner Schätzung, viel zu wenig Beachtung schenkt, äußert in dem Abschnitt: Verhalten gegen Verstorbene direkt: „Überhaupt läßt mich mein Tatsachenmaterial den Schluß ziehen, daß die Toten häufiger als Feinde denn als Freunde angesehen werden[2] und daß Jevons und Grant Allen im Irrtum sind mit ihrer Behauptung, man habe früher geglaubt die Böswilligkeit der Toten richte sich in der Regel nur gegen Fremde, während sie für Leben und Ergehen ihrer Nachkommen und Clangenossen väterlich besorgt seien.“

R. Kleinpaul hat in einem eindrucksvollen Buche die Reste des alten Seelenglaubens bei den zivilisierten Völkern zur Darstellung des Verhältnisses zwischen den Lebendigen und den Toten

---

1) Wundt, Religion und Mythus, II. Bd., p. 49.

2) Westermarck, l. c., II. Bd., p. 424. In der Anmerkung und in der Fortsetzung des Textes die reiche Fülle von bestätigenden, oft sehr charakteristischen Zeugnissen, z. B.: Die Maoris glaubten, „daß die nächsten und geliebtesten Verwandten nach dem Tode ihr Wesen ändern und selbst gegen ihre früheren Lieblinge übel gesinnt werden“. — Die Australneger glauben, jeder Verstorbene sei lange Zeit bösartig; je enger die Verwandtschaft, desto größer die Furcht. Die Zentraleskimo werden von der Vorstellung beherrscht, daß die Toten erst spät zur Ruhe gelangen, anfänglich aber zu fürchten seien als unheilbrütende Geister, die das Dorf häufig umkreisen, um Krankheit, Tod und anderes Unheil zu verbreiten. (Boas.)

verwertet.[1] Es gipfelt auch nach ihm in der Überzeugung, daß die Toten mordlustig die Lebendigen nach sich ziehen. Die Toten töten; das Skelett, als welches der Tod heute gebildet wird, stellt dar, daß der Tod selbst nur ein Toter ist. Nicht eher fühlte sich der Lebendige vor der Nachstellung des Toten sicher, als bis er ein trennendes Wasser zwischen sich und ihn gebracht hat. Daher begrub man die Toten gern auf Inseln, brachte sie auf die andere Seite eines Flusses; die Ausdrücke Diesseits und Jenseits sind hievon ausgegangen. Eine spätere Milderung hat die Böswilligkeit der Toten auf jene Kategorien beschränkt, denen man ein besonderes Recht zum Groll einräumen mußte, auf die Ermordeten, die ihren Mörder als böse Geister verfolgen, auf die in ungestillter Sehnsucht Gestorbenen wie die Bräute. Aber ursprünglich, meint Kleinpaul, waren alle Toten Vampyre, alle grollten den Lebenden und trachteten, ihnen zu schaden, sie des Lebens zu berauben. Der Leichnam hat überhaupt erst den Begriff eines bösen Geistes geliefert.

Die Annahme, die liebsten Verstorbenen wandelten sich nach dem Tode zu Dämonen, läßt offenbar eine weitere Fragestellung zu. Was bewog die Primitiven dazu, ihren teuren Toten eine solche Sinnesänderung zuzuschreiben? Warum machten sie sie zu Dämonen? Westermarck glaubt, diese Frage leicht zu beantworten.[2] „Da der Tod zumeist für das schlimmste Unglück gehalten wird, das den Menschen treffen kann, glaubt man, daß die Abgeschiedenen mit ihrem Schicksal äußerst unzufrieden seien. Nach Auffassung der Naturvölker stirbt man nur durch Tötung, sei es gewaltsame, sei es durch Zauberei bewirkte, und schon deshalb sieht man die Seele als rachsüchtig und reizbar an; vermeintlich beneidet sie die Lebenden und sehnt sich nach der Gesellschaft der alten Angehörigen — es ist daher begreiflich, daß

1) R. Kleinpaul, Die Lebendigen und die Toten in Volksglauben, Religion und Sage, 1898.

2) l. c., p. 426.

sie trachtet, sie durch Krankheiten zu töten, um mit ihnen vereinigt zu werden . . .

. . . Eine weitere Erklärung der Bösartigkeit, die man den Seelen zuschreibt, liegt in der instinktiven Furcht vor diesen, welche Furcht ihrerseits das Ergebnis der Angst vor dem Tode ist."

Das Studium der psychoneurotischen Störungen weist uns auf eine umfassendere Erklärung hin, welche die Westermarcksche miteinschließt.

Wenn eine Frau ihren Mann, eine Tochter ihre Mutter durch den Tod verloren hat, so ereignet es sich nicht selten, daß die Überlebende von peinigenden Bedenken, die wir „Zwangsvorwürfe" heißen, befallen wird, ob sie nicht selbst durch eine Unvorsichtigkeit oder Nachlässigkeit den Tod der geliebten Person verschuldet habe. Keine Erinnerung daran, wie sorgfältig sie den Kranken gepflegt, keine sachliche Zurückweisung der behaupteten Verschuldung vermag der Qual ein Ende zu machen, die etwa den pathologischen Ausdruck einer Trauer darstellt und mit der Zeit langsam abklingt. Die psychoanalytische Untersuchung solcher Fälle hat uns die geheimen Triebfedern des Leidens kennen gelehrt. Wir haben erfahren, daß diese Zwangsvorwürfe in gewissem Sinne berechtigt und nur darum gegen Widerlegung und Einspruch gefeit sind. Nicht als ob die Trauernde den Tod wirklich verschuldet oder die Vernachlässigung wirklich begangen hätte, wie es der Zwangsvorwurf behauptet; aber es war doch etwas in ihr vorhanden, ein ihr selbst unbewußter Wunsch, der mit dem Tode nicht unzufrieden war, und der ihn herbeigeführt hätte, wenn er im Besitze der Macht gewesen wäre. Gegen diesen unbewußten Wunsch reagiert nun der Vorwurf nach dem Tode der geliebten Person. Solche im Unbewußten versteckte Feindseligkeit hinter zärtlicher Liebe gibt es nun in fast allen Fällen von intensiver Bindung des Gefühls an eine bestimmte Person, es ist der klassische Fall, das Vorbild, der Ambivalenz menschlicher Gefühlsregungen. Von solcher Ambivalenz ist bei einem Menschen

bald mehr, bald weniger in der Anlage vorgesehen; normalerweise ist es nicht so viel, daß die beschriebenen Zwangsvorwürfe daraus entstehen können. Wo sie aber ausgiebig angelegt ist, da wird sie sich gerade im Verhältnis zu den allergeliebtesten Personen, da, wo man es am wenigsten erwarten würde, manifestieren. Die Disposition zur Zwangsneurose, die wir in der Tabufrage so oft zum Vergleich herangezogen haben, denken wir uns durch ein besonders hohes Maß solcher ursprünglicher Gefühlsambivalenz ausgezeichnet.

Wir kennen nun das Moment, welches uns das vermeintliche Dämonentum der frisch verstorbenen Seelen und die Notwendigkeit, sich durch die Tabuvorschriften gegen ihre Feindschaft zu schützen, erklären kann. Wenn wir annehmen, daß dem Gefühlsleben der Primitiven ein ähnlich hohes Maß von Ambivalenz zukomme, wie wir es nach den Ergebnissen der Psychoanalyse den Zwangskranken zuschreiben, so wird es verständlich, daß nach dem schmerzlichen Verlust eine ähnliche Reaktion gegen die im Unbewußten latente Feindseligkeit notwendig wird, wie sie dort durch die Zwangsvorwürfe erwiesen wurde. Diese im Unbewußten als Befriedigung über den Todesfall peinlich verspürte Feindseligkeit hat aber beim Primitiven ein anderes Schicksal; sie wird abgewehrt, indem sie auf das Objekt der Feindseligkeit, auf den Toten, verschoben wird. Wir heißen diesen im normalen wie im krankhaften Seelenleben häufigen Abwehrvorgang eine Projektion. Der Überlebende leugnet nun, daß er je feindselige Regungen gegen den geliebten Verstorbenen gehegt hat; aber die Seele des Verstorbenen hegt sie jetzt und wird sie über die ganze Zeit der Trauer zu betätigen bemüht sein. Der Straf- und Reuecharakter dieser Gefühlsreaktion wird sich trotz der geglückten Abwehr durch Projektion darin äußern, daß man sich fürchtet, sich Verzicht auferlegt und sich Einschränkungen unterwirft, die man zum Teil als Schutzmaßregeln gegen den feindlichen Dämon verkleidet. Wir finden so wiederum, daß das Tabu auf dem Boden einer ambi-

valenten Gefühlseinstellung erwachsen ist. Auch das Tabu der Toten rührt von dem Gegensatz zwischen dem bewußten Schmerz und der unbewußten Befriedigung über den Todesfall her. Bei dieser Herkunft des Grolles der Geister ist es selbstverständlich, daß gerade die nächsten und früher geliebtesten Hinterbliebenen ihn am meisten zu fürchten haben.

Die Tabuvorschriften benehmen sich auch hier zwiespältig wie die neurotischen Symptome. Sie bringen einerseits durch ihren Charakter als Einschränkungen die Trauer zum Ausdruck, anderseits aber verraten sie sehr deutlich, was sie verbergen wollen, die Feindseligkeit gegen den Toten, die jetzt als Notwehr motiviert ist. Einen gewissen Anteil der Tabuverbote haben wir als Versuchungsangst verstehen gelernt. Der Tote ist wehrlos, das muß zur Befriedigung der feindseligen Gelüste an ihm reizen, und dieser Versuchung muß das Verbot entgegengesetzt werden.

Westermarck hat aber Recht, wenn er für die Auffassung der Wilden keinen Unterschied zwischen gewaltsam und natürlich Gestorbenen gelten lassen will. Für das unbewußte Denken ist auch der ein Gemordeter, der eines natürlichen Todes gestorben ist; die bösen Wünsche haben ihn getötet. (Vgl. die nächste Abhandlung dieser Reihe: Animismus, Magie und Allmacht der Gedanken.) Wer sich für Herkunft und Bedeutung der Träume vom Tode teurer Verwandter (der Eltern und Geschwister) interessiert, der wird beim Träumer, beim Kind und beim Wilden die volle Übereinstimmung im Verhalten gegen den Toten, gegründet auf die nämliche Gefühlsambivalenz, feststellen können.

Wir haben vorhin einer Auffassung von Wundt widersprochen, welche das Wesen des Tabu in der Furcht vor den Dämonen findet, und doch haben wir soeben der Erklärung zugestimmt, welche das Tabu der Toten auf die Furcht vor der zum Dämon gewordenen Seele des Verstorbenen zurückführt. Das schiene ein Widerspruch: es wird uns aber nicht schwer werden, ihn aufzulösen. Wir haben die Dämonen zwar angenommen, aber nicht als

etwas Letztes und für die Psychologie Unauflösbares gelten lassen. Wir sind gleichsam hinter die Dämonen gekommen, indem wir sie als Projektionen der feindseligen Gefühle erkannten, welche die Überlebenden gegen die Toten hegen.

Die nach unserer gut begründeten Annahme zwiespältigen — zärtlichen und feindseligen — Gefühle gegen die nun Verstorbenen wollen sich zur Zeit des Verlustes beide zur Geltung bringen, als Trauer und als Befriedigung. Zwischen diesen beiden Gegensätzen muß es zum Konflikt kommen, und da der eine Gegensatzpartner, die Feindseligkeit — ganz oder zum größeren Anteile, — unbewußt ist, kann der Ausgang des Konfliktes nicht in einer Subtraktion der beiden Intensitäten voneinander mit bewußter Einsetzung des Überschusses bestehen, etwa wie man einer geliebten Person eine von ihr erlittene Kränkung verzeiht. Der Prozeß erledigt sich vielmehr durch einen besonderen psychischen Mechanismus, den man in der Psychoanalyse als Projektion zu bezeichnen gewohnt ist. Die Feindseligkeit, von der man nichts weiß und auch weiter nichts wissen will, wird aus der inneren Wahrnehmung in die Außenwelt geworfen, dabei von der eigenen Person gelöst und der anderen zugeschoben. Nicht wir, die Überlebenden, freuen uns jetzt darüber, daß wir des Verstorbenen ledig sind; nein, wir trauern um ihn, aber er ist merkwürdigerweise ein böser Dämon geworden, dem unser Unglück Befriedigung bereiten würde, der uns den Tod zu bringen sucht. Die Überlebenden müssen sich nun gegen diesen bösen Feind verteidigen; sie sind von der inneren Bedrückung entlastet, haben sie aber nur gegen eine Bedrängnis von außen eingetauscht.

Es ist nicht abzuweisen, daß dieser Projektionsvorgang, welcher die Verstorbenen zu böswilligen Feinden macht, eine Anlehnung an den reellen Feindseligkeiten findet, die man von letzteren erinnern und ihnen wirklich zum Vorwurf machen kann. Also an ihrer Härte, Herrschsucht, Ungerechtigkeit, und was sonst den Hintergrund auch der zärtlichsten Beziehungen unter den Men-

schen bildet. Aber es kann nicht so einfach zugehen, daß uns dieses Moment für sich allein die Projektionsschöpfung der Dämonen begreiflich mache. Die Verschuldungen der Verstorbenen enthalten gewiß einen Teil der Motivierung für die Feindseligkeit der Überlebenden, aber sie wären unwirksam, wenn nicht die letzteren diese Feindseligkeit aus eigenem entwickeln würden, und der Zeitpunkt ihres Todes wäre gewiß der ungeeignetste Anlaß, die Erinnerung an die Vorwürfe zu wecken, die man ihnen zu machen berechtigt war. Wir können die unbewußte Feindseligkeit als das regelmäßig wirkende und eigentlich treibende Motiv nicht entbehren. Diese feindselige Strömung gegen die nächsten und teuersten Angehörigen konnte zu deren Lebzeiten latent bleiben, das heißt sich dem Bewußtsein weder direkt noch indirekt durch irgend eine Ersatzbildung verraten. Mit dem Ableben der gleichzeitig geliebten und gehaßten Personen war dies nicht mehr möglich, der Konflikt wurde akut. Die aus der gesteigerten Zärtlichkeit stammende Trauer wurde einerseits unduldsamer gegen die latente Feindseligkeit, anderseits durfte sie es nicht zulassen, daß sich aus letzterer nun ein Gefühl der Befriedigung ergebe. Somit kam es zur Verdrängung der unbewußten Feindseligkeit auf dem Wege der Projektion, zur Bildung jenes Zeremoniells, in dem die Furcht vor der Bestrafung durch die Dämonen Ausdruck findet, und mit dem zeitlichen Ablauf der Trauer verliert auch der Konflikt an Schärfe, so daß das Tabu dieser Toten sich abschwächen oder in Vergessenheit versinken darf.

4

Haben wir so den Boden geklärt, auf dem das überaus lehrreiche Tabu der Toten erwachsen ist, so wollen wir nicht versäumen, einige Bemerkungen anzuknüpfen, die für das Verständnis des Tabu überhaupt bedeutungsvoll werden können.

Die Projektion der unbewußten Feindseligkeit beim Tabu der Toten auf die Dämonen ist nur ein einzelnes Beispiel aus einer

Reihe von Vorgängen, denen der größte Einfluß auf die Gestaltung des primitiven Seelenlebens zugesprochen werden muß. In dem betrachteten Falle dient die Projektion der Erledigung eines Gefühlskonfliktes; sie findet die nämliche Verwendung in einer großen Anzahl von psychischen Situationen, die zur Neurose führen. Aber die Projektion ist nicht für die Abwehr geschaffen, sie kommt auch zustande, wo es keine Konflikte gibt. Die Projektion innerer Wahrnehmungen nach außen ist ein primitiver Mechanismus, dem z. B. auch unsere Sinneswahrnehmungen unterliegen, der also an der Gestaltung unserer Außenwelt normalerweise den größten Anteil hat. Unter noch nicht genügend festgestellten Bedingungen werden innere Wahrnehmungen auch von Gefühls- und Denkvorgängen wie die Sinneswahrnehmungen nach außen projiziert, zur Ausgestaltung der Außenwelt verwendet, während sie der Innenwelt verbleiben sollten. Es hängt dies vielleicht genetisch damit zusammen, daß die Funktion der Aufmerksamkeit ursprünglich nicht der Innenwelt, sondern den von der Außenwelt zuströmenden Reizen zugewendet war, und von den endopsychischen Vorgängen nur die Nachrichten über Lust- und Unlustentwicklungen empfing. Erst mit der Ausbildung einer abstrakten Denksprache, durch die Verknüpfung der sinnlichen Reste der Wortvorstellungen mit inneren Vorgängen, wurden diese selbst allmählich wahrnehmungsfähig. Bis dahin hatten die primitiven Menschen durch Projektion innerer Wahrnehmungen nach außen ein Bild der Außenwelt entwickelt, welches wir nun mit erstarkter Bewußtseinswahrnehmung in Psychologie zurückübersetzen müssen.

Die Projektion der eigenen bösen Regungen in die Dämonen ist nur ein Stück eines Systems, welches die „Weltanschauung" der Primitiven geworden ist, und das wir in der nächsten Abhandlung dieser Reihe als das „animistische" kennen lernen werden. Wir werden dann die psychologischen Charaktere einer solchen Systembildung festzustellen haben und unsere Anhaltspunkte wieder-

um in der Analyse jener Systembildungen finden, welche uns die Neurosen entgegenbringen. Wir wollen vorläufig nur verraten, daß die sogenannte „sekundäre Bearbeitung" des Trauminhalts das Vorbild für alle diese Systembildungen ist. Vergessen wir auch nicht daran, daß es vom Stadium der Systembildung an zweierlei Ableitungen für jeden vom Bewußtsein beurteilten Akt gibt, die systematische und die reale, aber unbewußte.[1]

Wundt[2] bemerkt, daß „unter den Wirkungen, die der Mythus allerorten den Dämonen zuschreibt, zunächst die unheilvollen überwiegen, so daß im Glauben der Völker sichtlich die bösen Dämonen älter sind als die guten". Es ist nun sehr wohl möglich, daß der Begriff des Dämons überhaupt aus der so bedeutsamen Relation zu den Toten gewonnen wurde. Die diesem Verhältnis innewohnende Ambivalenz hat sich dann im weiteren Verlaufe der Menschheitsentwicklung darin geäußert, daß sie aus der nämlichen Wurzel zwei völlig entgegengesetzte psychische Bildungen hervorgehen ließ: Dämonen- und Gespensterfurcht einerseits, die Ahnenverehrung anderseits.[3] Daß die Dämonen stets als die Geister kürzlich Verstorbener gefaßt werden, bezeugt wie nichts anderes den Einfluß der Trauer auf die Entstehung des Dämonenglaubens. Die Trauer hat eine ganz bestimmte psychische Aufgabe zu erledigen, sie soll die Erinnerungen und Erwartungen der Überlebenden von den Toten ablösen. Ist diese Arbeit geschehen, so läßt der Schmerz nach, mit ihm die Reue und der Vorwurf und darum auch die Angst vor dem Dämon. Dieselben Geister aber, die zunächst als Dämonen gefürchtet wurden, gehen nun der freundlicheren Bestimmung

1) Den Projektionsschöpfungen der Primitiven stehen die Personifikationen nahe, durch welche der Dichter die in ihm ringenden entgegengesetzten Triebregungen als gesonderte Individuen aus sich herausstellt.

2) „Mythus und Religion", II, S. 129.

3) In den Psychoanalysen neurotischer Personen, die an Gespensterangst leiden oder in ihrer Kindheit gelitten haben, fällt es oft nicht schwer, diese Gespenster als die Eltern zu entlarven. Vgl. hiezu auch die „Sexualgespenster" betitelte Mitteilung von P. Haeberlin (Sexualprobleme, Februar 1912), in welcher es sich um eine andere erotisch betonte Person handelt, der Vater aber verstorben war.

entgegen, als Ahnen verehrt und zur Hilfeleistung angerufen zu werden.

Überblickt man das Verhältnis der Überlebenden zu den Toten im Wandel der Zeiten, so ist es unverkennbar, daß dessen Ambivalenz außerordentlich nachgelassen hat. Es gelingt jetzt leicht, die unbewußte, immer noch nachweisbare Feindseligkeit gegen die Toten niederzuhalten, ohne daß es eines besonderen seelischen Aufwandes hiefür bedürfte. Wo früher der befriedigte Haß und die schmerzhafte Zärtlichkeit miteinander gerungen haben, da erhebt sich heute wie eine Narbenbildung die Pietät und fordert das: *De mortuis nil nisi bene.* Nur die Neurotiker trüben noch die Trauer um den Verlust eines ihrer Teuren durch Anfälle von Zwangsvorwürfen, welche in der Psychoanalyse die alte ambivalente Gefühlseinstellung als ihr Geheimnis verraten. Auf welchem Wege diese Änderung herbeigeführt wurde, inwieweit sich konstitutionelle Änderung und reale Besserung der familiären Beziehungen in deren Verursachung teilen, das braucht hier nicht erörtert zu werden. Aber man könnte durch dieses Beispiel zur Annahme geführt werden, es sei den Seelenregungen der Primitiven überhaupt ein höheres Maß von Ambivalenz zuzugestehen, als bei dem heute lebenden Kulturmenschen aufzufinden ist. Mit der Abnahme dieser Ambivalenz schwand auch langsam das Tabu, das Kompromißsymptom des Ambivalenzkonfliktes. Von den Neurotikern, welche genötigt sind, diesen Kampf und das aus ihm hervorgehende Tabu zu reproduzieren, würden wir sagen, daß sie eine archaistische Konstitution als atavistischen Rest mit sich gebracht haben, deren Kompensation im Dienste der Kulturanforderung sie nun zu so ungeheuerlichem seelischen Aufwand zwingt.

Wir erinnern uns an dieser Stelle der durch ihre Unklarheit verwirrenden Auskunft, welche uns Wundt über die Doppelbedeutung des Wortes Tabu: heilig und unrein geboten hat (s. o.). Ursprünglich habe das Wort Tabu heilig und unrein noch nicht

bedeutet, sondern habe das Dämonische bezeichnet, das nicht berührt werden darf, und somit ein wichtiges, den beiden extremen Begriffen gemeinsames Merkmal hervorgehoben, doch beweise diese bleibende Gemeinschaft, daß zwischen den beiden Gebieten des Heiligen und des Unreinen eine ursprüngliche Übereinstimmung obwalte, die erst später einer Differenzierung gewichen sei.

Im Gegensatze hiezu leiten wir aus unseren Erörterungen mühelos ab, daß dem Worte Tabu von allem Anfang an die erwähnte Doppelbedeutung zukommt, daß es zur Bezeichnung einer bestimmten Ambivalenz dient und alles dessen, was auf dem Boden dieser Ambivalenz erwachsen ist. Tabu ist selbst ein ambivalentes Wort, und nachträglich meinen wir, man hätte aus dem festgestellten Sinne dieses Wortes allein erraten können, was sich als Ergebnis weitläufiger Untersuchung herausgestellt hat, daß das Tabuverbot als das Resultat einer Gefühlsambivalenz zu verstehen ist. Das Studium der ältesten Sprachen hat uns belehrt, daß es einst viele solche Worte gab, welche Gegensätze in sich faßten, in gewissem — wenn auch nicht in ganz dem nämlichen Sinne — wie das Wort Tabu ambivalent waren.[1] Geringe lautliche Modifikationen des gegensinnigen Urwortes haben später dazu gedient, um den beiden hier vereinigten Gegensätzen einen gesonderten sprachlichen Ausdruck zu schaffen.

Das Wort Tabu hat ein anderes Schicksal gehabt; mit der abnehmenden Wichtigkeit der von ihm bezeichneten Ambivalenz sit es selbst, respektive sind die ihm analogen Worte aus dem Sprachschatz geschwunden. Ich hoffe, in späterem Zusammenhange wahrscheinlich machen zu können, daß sich hinter dem Schicksal dieses Begriffes eine greifbare historische Wandlung verbirgt, daß das Wort zuerst an ganz bestimmten menschlichen Relationen haftete, denen die große Gefühlsambivalenz eigen war, und daß es von hier aus auf andere, analoge Relationen ausgedehnt wurde.

1) Vgl. mein Referat über Abels „Gegensinn der Urworte" im Jahrbuch für psychoanalyt. und psychopathol. Forschungen, Bd. II, 1910. [Ges. Schriften, Bd. X.]

Wenn wir nicht irren, so wirft das Verständnis des Tabu auch ein Licht auf die Natur und Entstehung des Gewissens. Man kann ohne Dehnung der Begriffe von einem Tabugewissen und von einem Tabuschuldbewußtsein nach Übertretung des Tabu sprechen. Das Tabugewissen ist wahrscheinlich die älteste Form, in welcher uns das Phänomen des Gewissens entgegentritt.

Denn was ist „Gewissen"? Nach dem Zeugnis der Sprache gehört es zu dem, was man am gewissesten weiß; in manchen Sprachen scheidet sich seine Bezeichnung kaum von der des Bewußtseins.

Gewissen ist die innere Wahrnehmung von der Verwerfung bestimmter in uns bestehender Wunschregungen; der Ton liegt aber darauf, daß diese Verwerfung sich auf nichts anderes zu berufen braucht, daß sie ihrer selbst gewiß ist. Noch deutlicher wird dies beim Schuldbewußtsein, der Wahrnehmung der inneren Verurteilung solcher Akte, durch die wir bestimmte Wunschregungen vollzogen haben. Eine Begründung erscheint hier überflüssig; jeder, der ein Gewissen hat, muß die Berechtigung der Verurteilung, den Vorwurf der vollzogenen Handlung, in sich verspüren. Diesen nämlichen Charakter zeigt aber das Verhalten der Wilden gegen das Tabu; das Tabu ist ein Gewissensgebot, seine Verletzung läßt ein entsetzliches Schuldgefühl entstehen, welches ebenso selbstverständlich wie nach seiner Herkunft unbekannt ist.[1]

Also entsteht wahrscheinlich auch das Gewissen auf dem Boden einer Gefühlsambivalenz aus ganz bestimmten menschlichen Relationen, an denen diese Ambivalenz haftet, und unter den für das Tabu und die Zwangsneurose geltend gemachten Bedingungen, daß das eine Glied des Gegensatzes unbewußt sei und durch das zwanghaft herrschende andere verdrängt erhalten werde. Zu diesem

1) Es ist eine interessante Parallele, daß das Schuldbewußtsein des Tabu in nichts gemindert wird, wenn die Übertretung unwissentlich geschah (s. Beispiel oben), und daß noch im griechischen Mythus die Verschuldung des Ödipus nicht aufgehoben wird dadurch, daß sie ohne, ja gegen sein Wissen und Wollen erworben wurde.

Schlusse stimmt mehrerlei, was wir aus der Analyse der Neurose gelernt haben. Erstens, daß im Charakter der Zwangsneurotiker der Zug der peinlichen Gewissenhaftigkeit hervortritt als Reaktionssymptom gegen die im Unbewußten lauernde Versuchung, und daß bei Steigerung des Krankseins die höchsten Grade von Schuldbewußtsein von ihnen entwickelt werden. Man kann in der Tat den Ausspruch wagen, wenn wir nicht an den Zwangskranken die Herkunft des Schuldbewußtseins ergründen können, so haben wir überhaupt keine Aussicht, dieselbe zu erfahren. Die Lösung dieser Aufgabe gelingt nun beim einzelnen neurotischen Individuum; für die Völker getrauen wir uns eine ähnliche Lösung zu erschließen.

Zweitens muß es uns auffallen, daß das Schuldbewußtsein viel von der Natur der Angst hat; es kann ohne Bedenken als „Gewissensangst" beschrieben werden. Die Angst deutet aber auf unbewußte Quellen hin; wir haben aus der Neurosenpsychologie gelernt, daß, wenn Wunschregungen der Verdrängung unterliegen, deren Libido in Angst verwandelt wird. Dazu wollen wir erinnern, daß auch beim Schuldbewußtsein etwas unbekannt und unbewußt ist, nämlich die Motivierung der Verwerfung. Diesem Unbekannten entspricht der Angstcharakter des Schuldbewußtseins.

Wenn das Tabu sich vorwiegend in Verboten äußert, so ist eine Überlegung denkbar, die uns sagt, es sei ganz selbstverständlich und bedürfe keines weitläufigen Beweises aus der Analogie mit der Neurose, daß ihm eine positive, begehrende Strömung zugrunde liege. Denn, was niemand zu tun begehrt, das braucht man doch nicht zu verbieten, und jedenfalls muß das, was aufs nachdrücklichste verboten wird, doch Gegenstand eines Begehrens sein. Wenden wir diesen plausiblen Satz auf unsere Primitiven an, so müßten wir schließen, es gehöre zu ihren stärksten Versuchungen, ihre Könige und Priester zu töten, Inzest zu verüben, ihre Toten zu mißhandeln u. dgl. Das ist nun kaum wahrscheinlich; den entschiedensten Widerspruch erwecken wir aber, wenn wir den nämlichen

Satz an den Fällen messen, in welchen wir selbst die Stimme des Gewissens am deutlichsten zu vernehmen glauben. Wir würden dann mit einer nicht zu übertreffenden Sicherheit behaupten, daß wir nicht die geringste Versuchung verspüren, eines dieser Gebote zu übertreten, z. B. das Gebot: Du sollst nicht morden, und daß wir vor der Übertretung desselben nichts anderes verspüren als Abscheu.

Mißt man dieser Aussage unseres Gewissens die Bedeutung bei, die sie beansprucht, so wird einerseits das Verbot überflüssig — das Tabu sowohl wie unser Moralverbot, — anderseits bleibt die Tatsache des Gewissens unerklärt und die Beziehungen zwischen Gewissen, Tabu und Neurose entfallen; es ist also jener Zustand unseres Verständnisses hergestellt, der auch gegenwärtig besteht, solange wir nicht psychoanalytische Gesichtspunkte auf das Problem anwenden.

Wenn wir aber der durch die Psychoanalyse — an den Träumen Gesunder — gefundenen Tatsache Rechnung tragen, daß die Versuchung, den anderen zu töten, auch bei uns stärker und häufiger ist als wir ahnen, und daß sie psychische Wirkungen äußert, auch wo sie sich unserem Bewußtsein nicht kundgibt, wenn wir ferner in den Zwangsvorschriften gewisser Neurotiker die Sicherungen und Selbstbestrafungen gegen den verstärkten Impuls zu morden erkannt haben, dann werden wir zu dem vorhin aufgestellten Satz: Wo ein Verbot vorliegt, muß ein Begehren dahinter sein, mit neuer Schätzung zurückkehren. Wir werden annehmen, daß dies Begehren, zu morden, tatsächlich im Unbewußten vorhanden ist, und daß das Tabu wie das Moralverbot psychologisch keineswegs überflüssig ist, vielmehr durch die ambivalente Einstellung gegen den Mordimpuls erklärt und gerechtfertigt wird.

Der eine so häufig als fundamental hervorgehobene Charakter dieses Ambivalenzverhältnisses, daß die positive begehrende Strömung eine unbewußte ist, eröffnet einen Ausblick auf weitere

Zusammenhänge und Erklärungsmöglichkeiten. Die psychischen Vorgänge im Unbewußten sind nicht durchwegs mit jenen identisch, die uns aus unserem bewußten Seelenleben bekannt sind, sondern genießen gewisse beachtenswerte Freiheiten, die den letzteren entzogen worden sind. Ein unbewußter Impuls braucht nicht dort entstanden zu sein, wo wir seine Äußerung finden; er kann von ganz anderer Stelle herstammen, sich ursprünglich auf andere Personen und Relationen bezogen haben und durch den Mechanismus der Verschiebung dorthin gelangt sein, wo er uns auffällt. Er kann ferner dank der Unzerstörbarkeit und Unkorrigierbarkeit unbewußter Vorgänge aus sehr frühen Zeiten, denen er angemessen war, in spätere Zeiten und Verhältnisse hinübergerettet werden, in denen seine Äußerungen fremdartig erscheinen müssen. All dies sind nur Andeutungen, aber eine sorgfältige Ausführung derselben würde zeigen, wie wichtig sie für das Verständnis der Kulturentwicklung werden können.

Zum Schlusse dieser Erörterungen wollen wir eine spätere Untersuchungen vorbereitende Bemerkung nicht versäumen. Wenn wir auch an der Wesensgleichheit von Tabuverbot und Moralverbot festhalten, so wollen wir doch nicht bestreiten, daß eine psychologische Verschiedenheit zwischen beiden bestehen muß. Eine Veränderung in den Verhältnissen der grundlegenden Ambivalenz kann allein die Ursache sein, daß das Verbot nicht mehr in der Form des Tabu erscheint.

Wir haben uns bisher in der analytischen Betrachtung der Tabuphänomene von den nachweisbaren Übereinstimmungen mit der Zwangsneurose leiten lassen, aber das Tabu ist doch keine Neurose, sondern eine soziale Bildung; somit obliegt uns die Aufgabe, auch darauf hinzuweisen, worin der prinzipielle Unterschied der Neurose von einer Kulturschöpfung wie das Tabu zu suchen ist.

Ich will hier wiederum eine einzelne Tatsache zum Ausgangspunkt nehmen. Von der Übertretung eines Tabu wird bei den

Primitiven eine Strafe befürchtet, meist eine schwere Erkrankung oder der Tod. Diese Strafe droht nun dem, der sich die Übertretung hat zuschulden kommen lassen. Bei der Zwangsneurose ist dies anders. Wenn der Kranke etwas ihm Verbotenes ausführen soll, so fürchtet er die Strafe nicht für sich, sondern für eine andere Person, die meist unbestimmt gelassen ist, aber durch die Analyse leicht als eine der ihm nächsten und von ihm geliebtesten Personen erkannt wird. Der Neurotiker verhält sich also hiebei wie altruistisch, der Primitive wie egoistisch. Erst wenn die Tabuübertretung sich im Missetäter nicht spontan gerächt hat, dann erwacht bei den Wilden ein kollektives Gefühl, daß sie durch den Frevel alle bedroht wären, und sie beeilen sich, die ausgebliebene Bestrafung selbst zu vollstrecken. Wir haben es leicht, uns den Mechanismus dieser Solidarität zu erklären. Die Angst vor dem ansteckenden Beispiel, vor der Versuchung zur Nachahmung, also vor der Infektionsfähigkeit des Tabu ist hier im Spiele. Wenn einer es zustande gebracht hat, das verdrängte Begehren zu befriedigen, so muß sich in allen Gesellschaftsgenossen das gleiche Begehren regen; um diese Versuchung niederzuhalten, muß der eigentlich Beneidete um die Frucht seines Wagnisses gebracht werden, und die Strafe gibt den Vollstreckern nicht selten Gelegenheit, unter der Rechtfertigung der Sühne dieselbe frevle Tat auch ihrerseits zu begehen. Es ist dies ja eine der Grundlagen der menschlichen Strafordnung, und sie hat, wie gewiß richtig, die Gleichartigkeit der verbotenen Regungen beim Verbrecher wie bei der rächenden Gesellschaft zur Voraussetzung.

Die Psychoanalyse bestätigt hier, was die Frommen zu sagen pflegen, wir seien alle arge Sünder. Wie soll man nun den unerwarteten Edelsinn der Neurose erklären, die nichts für sich und alles für eine geliebte Person fürchtet? Die analytische Untersuchung zeigt, daß er nicht primär ist. Ursprünglich, das heißt zu Anfang der Erkrankung, galt die Strafandrohung wie bei den

Wilden der eigenen Person; man fürchtete in jedem Falle für sein eigenes Leben; erst später wurde die Todesangst auf eine andere geliebte Person verschoben. Der Vorgang ist einigermaßen kompliziert, aber wir übersehen ihn vollständig. Zugrunde der Verbotbildung liegt regelmäßig eine böse Regung — ein Todeswunsch — gegen eine geliebte Person. Diese wird durch ein Verbot verdrängt, das Verbot an eine gewisse Handlung geknüpft, welche etwa die feindselige gegen die geliebte Person durch Verschiebung vertritt, die Ausführung dieser Handlung mit der Todesstrafe bedroht. Aber der Prozeß geht weiter, und der ursprüngliche Todeswunsch gegen den geliebten anderen ist dann durch die Todesangst um ihn ersetzt. Wenn die Neurose sich also so zärtlich altruistisch erweist, so kompensiert sie damit nur die ihr zugrunde liegende gegenteilige Einstellung eines brutalen Egoismus. Heißen wir die Gefühlsregungen, die durch die Rücksicht auf den anderen bestimmt werden und ihn nicht selbst zum Sexualobjekt nehmen, soziale, so können wir das Zurücktreten dieser sozialen Faktoren als einen später durch Überkompensation verhüllten Grundzug der Neurose herausheben.

Ohne uns bei der Entstehung dieser sozialen Regungen und ihrer Beziehung zu den anderen Grundtrieben des Menschen aufzuhalten, wollen wir an einem anderen Beispiel den zweiten Hauptcharakter der Neurose zum Vorschein bringen. Das Tabu hat in seiner Erscheinungsform die größte Ähnlichkeit mit der Berührungsangst der Neurotiker, dem *délire de toucher*. Nun handelt es sich bei dieser Neurose regelmäßig um das Verbot sexueller Berührung, und die Psychoanalyse hat ganz allgemein gezeigt, daß die Triebkräfte, welche in der Neurose abgelenkt und verschoben werden, sexueller Herkunft sind. Beim Tabu hat die verbotene Berührung offenbar nicht nur sexuelle Bedeutung, sondern vielmehr die allgemeinere des Angreifens, der Bemächtigung, des Geltendmachens der eigenen Person. Wenn es verboten ist, den Häuptling oder etwas, was mit ihm in Berührung war,

selbst zu berühren, so soll damit demselben Impuls eine Hemmung angelegt werden, der sich andere Male in der argwöhnischen Überwachung des Häuptlings, ja in seiner körperlichen Mißhandlung vor der Krönung (s. o.) zum Ausdruck bringt. Somit ist das Überwiegen der sexuellen Triebanteile gegen die sozialen das für die Neurose charakteristische Moment. Die sozialen Triebe sind aber selbst durch Zusammentreten von egoistischen und erotischen Komponenten zu besonderen Einheiten entstanden.

An dem einen Beispiele vom Vergleich des Tabu mit der Zwangsneurose läßt sich bereits erraten, welches das Verhältnis der einzelnen Formen von Neurose zu den Kulturbildungen ist, und wodurch das Studium der Neurosenpsychologie für das Verständnis der Kulturentwicklung wichtig wird.

Die Neurosen zeigen einerseits auffällige und tiefreichende Übereinstimmungen mit den großen sozialen Produktionen der Kunst, der Religion und der Philosophie, anderseits erscheinen sie wie Verzerrungen derselben. Man könnte den Ausspruch wagen, eine Hysterie sei ein Zerrbild einer Kunstschöpfung, eine Zwangsneurose ein Zerrbild einer Religion, ein paranoischer Wahn ein Zerrbild eines philosophischen Systems. Diese Abweichung führt sich in letzter Auflösung darauf zurück, daß die Neurosen asoziale Bildungen sind; sie suchen mit privaten Mitteln zu leisten, was in der Gesellschaft durch kollektive Arbeit entstand. Bei der Triebanalyse der Neurosen erfährt man, daß in ihnen die Triebkräfte sexueller Herkunft den bestimmenden Einfluß ausüben, während die entsprechenden Kulturbildungen auf sozialen Trieben ruhen, solchen, die aus der Vereinigung egoistischer und erotischer Anteile hervorgegangen sind. Das Sexualbedürfnis ist eben nicht imstande, die Menschen in ähnlicher Weise wie die Anforderungen der Selbsterhaltung zu einigen; die Sexualbefriedigung ist zunächst die Privatsache des Individuums.

Genetisch ergibt sich die asoziale Natur der Neurose aus deren ursprünglichster Tendenz, sich aus einer unbefriedigenden Realität in eine lustvollere Phantasiewelt zu flüchten. In dieser vom Neurotiker gemiedenen realen Welt herrscht die Gesellschaft der Menschen und die von ihnen gemeinsam geschaffenen Institutionen; die Abkehrung von der Realität ist gleichzeitig ein Austritt aus der menschlichen Gemeinschaft.

III

ANIMISMUS, MAGIE UND ALLMACHT DER GEDANKEN

1

Es ist ein notwendiger Mangel der Arbeiten, welche Gesichtspunkte der Psychoanalyse auf Themen der Geisteswissenschaften anwenden wollen, daß sie dem Leser von beiden zu wenig bieten müssen. Sie beschränken sich darum auf den Charakter von Anregungen, sie machen dem Fachmanne Vorschläge, die er bei seiner Arbeit in Erwägung ziehen soll. Dieser Mangel wird sich aufs äußerste fühlbar machen in einem Aufsatz, welcher das ungeheure Gebiet dessen, was man Animismus nennt, behandeln will.[1]

Animismus im engeren Sinne heißt die Lehre von den Seelenvorstellungen, im weiteren die von geistigen Wesen überhaupt. Man unterscheidet noch Animatismus, die Lehre von der Belebtheit der uns unbelebt erscheinenden Natur, und reiht hier den Animalismus und Manismus an. Der Name Animismus, früher für ein bestimmtes philosophisches System verwendet, scheint

---

1) Die geforderte Zusammendrängung des Stoffes bringt auch den Verzicht auf eingehende Literaturnachweise mit sich. An deren Stelle stehe der Hinweis auf die bekannten Werke von Herbert Spencer, J. G. Frazer, A. Lang, E. B. Tylor und W. Wundt, aus denen alle Behauptungen über Animismus und Magie entnommen sind. Die Selbständigkeit des Verfassers kann sich nur in der von ihm getroffenen Auswahl der Materien sowie der Meinungen kundgeben.

seine gegenwärtige Bedeutung durch E. B. Tylor erhalten zu haben.[1]

Was zur Aufstellung dieser Namen Anlaß gegeben hat, ist die Einsicht in die höchst merkwürdige Natur- und Weltauffassung der uns bekannten primitiven Völker, der historischen sowohl wie der jetzt noch lebenden. Diese bevölkern die Welt mit einer Unzahl von geistigen Wesen, die ihnen wohlwollend oder übelgesinnt sind; sie schreiben diesen Geistern und Dämonen die Verursachung der Naturvorgänge zu und halten nicht nur die Tiere und Pflanzen, sondern auch die unbelebten Dinge der Welt für durch sie belebt. Ein drittes und vielleicht wichtigstes Stück dieser primitiven „Naturphilosophie" erscheint uns weit weniger auffällig, weil wir selbst noch nicht weit genug von ihm entfernt sind, während wir doch die Existenz der Geister sehr eingeschränkt haben und die Naturvorgänge heute durch die Annahme unpersönlicher physikalischer Kräfte erklären. Die Primitiven glauben nämlich an eine ähnliche „Beseelung" auch der menschlichen Einzelwesen. Die menschlichen Personen enthalten Seelen, welche ihren Wohnsitz verlassen und in andere Menschen einwandern können; diese Seelen sind die Träger der geistigen Tätigkeiten und bis zu einem gewissen Grad von den „Leibern" unabhängig. Ursprünglich wurden die Seelen als sehr ähnlich den Individuen vorgestellt und erst im Laufe einer langen Entwicklung haben sie die Charaktere des Materiellen bis zu einem hohen Grad von „Vergeistigung" abgestreift.[2]

Die Mehrzahl der Autoren neigt zu der Annahme, daß diese Seelenvorstellungen der ursprüngliche Kern des animistischen Systems sind, daß die Geister nur selbständig gewordenen Seelen entsprechen, und daß auch die Seelen von Tieren, Pflanzen und Dingen in Analogie mit den Menschenseelen gebildet wurden.

---

1) E. B. Tylor, Primitive Culture. I. Bd., p. 425, 4. Aufl., 1903. — W. Wundt, Mythus und Religion, II. Bd., p. 173, 1906.

2) Wundt, l. c., IV. Kapitel „Die Seelenvorstellungen".

Wie sind die primitiven Menschen zu den eigentümlich dualistischen Grundanschauungen gekommen, auf denen dieses animistische System ruht? Man meint, durch die Beobachtung der Phänomene des Schlafes (mit dem Traum) und des ihm so ähnlichen Todes, und durch die Bemühung, sich diese jeden Einzelnen so nahe angehenden Zustände zu erklären. Vor allem müßte das Todesproblem der Ausgangspunkt der Theoriebildung geworden sein. Für den Primitiven wäre die Fortdauer des Lebens — die Unsterblichkeit — das Selbstverständliche. Die Vorstellung des Todes ist etwas spät und nur zögernd Rezipiertes, sie ist ja auch für uns noch inhaltsleer und unvollziehbar. Über den Anteil, den andere Beobachtungen und Erfahrungen an der Gestaltung der animistischen Grundlehren gehabt haben mögen, die über Traumbilder, Schatten, Spiegelbilder u. dgl., haben sehr lebhafte, zu keinem Abschluß gelangte Diskussionen stattgefunden.[1]

Wenn der Primitive auf die sein Nachdenken anregenden Phänomene mit der Bildung der Seelenvorstellungen reagierte und diese dann auf die Objekte der Außenwelt übertrug, so wird sein Verhalten dabei als durchaus natürlich und weiter nicht rätselhaft beurteilt. Wundt äußert angesichts der Tatsache, daß sich die nämlichen animistischen Vorstellungen bei den verschiedensten Völkern und zu allen Zeiten übereinstimmend gezeigt haben, dieselben „seien das notwendige psychologische Erzeugnis des mythenbildenden Bewußtseins und der primitive Animismus dürfte als der geistige Ausdruck des menschlichen Naturzustandes gelten, insoweit dieser überhaupt für unsere Beobachtung erreichbar ist".[2] Die Rechtfertigung der Belebung des Unbelebten hat bereits Hume in seiner „Natural History of Religion" gegeben, indem er schrieb: *„There is an universal tendency among mankind to conceive all beings like themselves and to transfer to every object those qualities*

1) Vgl. außer bei Wundt und H. Spencer die orientierenden Artikel der Encyclopaedia Britannica, 1911 (Animism, Mythology usw.)

2) l. c., p. 154.

with which they are familiarly acquainted and of which they are intimately conscious."[1]

Der Animismus ist ein Denksystem, er gibt nicht nur die Erklärung eines einzelnen Phänomens, sondern gestattet es, das Ganze der Welt als einen einzigen Zusammenhang, aus einem Punkte, zu begreifen. Die Menschheit hat, wenn wir den Autoren folgen wollen, drei solcher Denksysteme, drei große Weltanschauungen im Laufe der Zeiten hervorgebracht: Die animistische (mythologische), die religiöse und die wissenschaftliche. Unter diesen ist die erstgeschaffene, die des Animismus, vielleicht die folgerichtigste und erschöpfendste, eine, die das Wesen der Welt restlos erklärt. Diese erste Weltanschauung der Menschheit ist nun eine psychologische Theorie. Es geht über unsere Absicht hinaus zu zeigen, wieviel von ihr noch im Leben der Gegenwart nachweisbar ist, entweder entwertet in der Form des Aberglaubens, oder lebendig als Grundlage unseres Sprechens, Glaubens und Philosophierens.

Es greift auf die Stufenfolge der drei Weltanschauungen zurück, wenn gesagt wird, daß der Animismus selbst noch keine Religion ist, aber die Vorbedingungen enthält, auf denen sich später die Religionen aufbauen. Es ist auch augenfällig, daß der Mythus auf animistischen Voraussetzungen ruht; die Einzelheiten der Beziehung von Mythus und Animismus erscheinen aber als in wesentlichen Punkten ungeklärt.

2

Unsere psychoanalytische Arbeit wird an anderer Stelle einsetzen. — Man darf nicht annehmen, daß die Menschen sich aus reiner spekulativer Wißbegierde zur Schöpfung ihres ersten Weltsystems aufgeschwungen haben. Das praktische Bedürfnis, sich der Welt zu bemächtigen, muß seinen Anteil an dieser Bemühung haben. Wir sind darum nicht erstaunt zu erfahren, daß mit dem animistischen System etwas anderes Hand in Hand geht, eine

1) Bei Tylor, Primitive Culture, I. Bd., p. 477.

Anweisung, wie man verfahren müsse, um der Menschen, Tiere und Dinge, respektive ihrer Geister, Herr zu werden. Diese Anweisung, welche unter dem Namen „Zauberei und Magie" bekannt ist, will S. Reinach[1] die Strategie des Animismus heißen; ich würde es vorziehen, sie mit Hubert und Mauß der Technik zu vergleichen.[2]

Kann man Zauberei und Magie begrifflich voneinander trennen? Es ist möglich, wenn man sich mit einiger Eigenmächtigkeit über die Schwankungen des Sprachgebrauches hinwegsetzen will. Dann ist Zauberei im wesentlichen die Kunst, die Geister zu beeinflussen, indem man sie behandelt wie unter gleichen Bedingungen die Menschen, also indem man sie beschwichtigt, versöhnt, sich geneigt macht, sie einschüchtert, ihrer Macht beraubt, sie seinem Willen unterwirft, durch dieselben Mittel, die man für lebende Menschen wirksam gefunden hat. Magie ist aber etwas anderes; sie sieht im Grunde von den Geistern ab und sie bedient sich besonderer Mittel, nicht der banalen psychologischen Methodik. Wir werden leicht erraten, daß die Magie das ursprünglichere und bedeutsamere Stück der animistischen Technik ist, denn unter den Mitteln, mit denen Geister behandelt werden sollen, befinden sich auch magische,[3] und die Magie findet ihre Anwendung auch in Fällen, wo die Vergeistigung der Natur, wie uns scheint, nicht durchgeführt worden ist.

Die Magie muß den mannigfaltigsten Absichten dienen, die Naturvorgänge dem Willen des Menschen unterwerfen, das Individuum gegen Feinde und Gefahren schützen und ihm die Macht geben, seine Feinde zu schädigen. Die Prinzipien aber, auf deren Voraussetzung das magische Tun beruht — oder vielmehr das Prinzip der Magie — ist so auffällig, daß es von allen Autoren

1) Cultes, Mythes et Religions, T. II, Introduction, p. XV, 1909.

2) Année sociologique, VII. Bd., 1904.

3) Wenn man einen Geist durch Lärm und Geschrei verscheucht, so ist dies eine rein zauberische Handlung; wenn man ihn zwingt, indem man sich seines Namens bemächtigt, so hat man Magie gegen ihn gebraucht.

erkannt werden mußte. Man kann es am knappsten, wenn man von dem beigefügten Werturteil absieht, mit den Worten E. B. Tylors ausdrücken: *„mistaking an ideal connexion for a real one.“* An zwei Gruppen von magischen Handlungen wollen wir diesen Charakter erläutern.

Eine der verbreitetsten magischen Prozeduren, um einem Feind zu schaden, besteht darin, sich ein Ebenbild von ihm aus beliebigem Material zu machen. Auf die Ähnlichkeit kommt es dabei wenig an. Man kann auch irgend ein Objekt zu seinem Bild „ernennen“. Was man dann diesem Ebenbild antut, das stößt auch dem gehaßten Urbild zu; an welcher Körperstelle man das erstere verletzt, an derselben erkrankt das letztere. Man kann dieselbe magische Technik anstatt in den Dienst privater Feindseligkeit auch in den der Frömmigkeit stellen und so Göttern gegen böse Dämonen zu Hilfe kommen. Ich zitiere nach Frazer:[1] „Jede Nacht, wenn der Sonnengott Ra (im alten Ägypten) zu seinem Heim im glühenden Westen herabstieg, hatte er einen bitteren Kampf gegen eine Schar von Dämonen zu bestehen, die ihn unter der Führung des Erzfeindes Apepi überfielen. Er kämpfte mit ihnen die ganze Nacht und häufig waren die Mächte der Finsternis stark genug, noch des Tags dunkle Wolken an den blauen Himmel zu senden, die seine Kraft schwächten und sein Licht abhielten. Um dem Gotte beizustehen, wurde in seinem Tempel zu Theben täglich folgende Zeremonie aufgeführt: Es wurde aus Wachs ein Bild seines Feindes Apepi gemacht, in der Gestalt eines scheußlichen Krokodils oder einer langgeringelten Schlange und der Name des Dämons mit grüner Tinte darauf geschrieben. In ein Papyrusgehäuse gehüllt, auf dem eine ähnliche Zeichnung angebracht war, wurde dann diese Figur mit schwarzem Haar umwickelt, vom Priester angespuckt, mit einem Steinmesser bearbeitet und auf den Boden geworfen. Dann trat er mit seinem linken Fuß auf sie und endlich verbrannte er sie in einem von gewissen Pflanzen genährten Feuer. Nachdem

1) The magic art, II, p. 67.

Apepi in solcher Weise beseitigt worden war, geschah mit allen Dämonen seines Gefolges das nämliche. Dieser Gottesdienst, bei dem gewisse Reden hergesagt werden mußten, wurde nicht nur morgens, mittags und abends wiederholt, sondern auch jederzeit dazwischen, wenn ein Sturm wütete, wenn ein heftiger Regenguß niederging oder schwarze Wolken die Sonnenscheibe am Himmel verdeckten. Die bösen Feinde verspürten die Züchtigung, die ihren Bildern widerfahren war, als ob sie sie selbst erlitten hätten; sie flohen und der Sonnengott triumphierte von neuem."[1]

Aus der unübersehbaren Fülle ähnlich begründeter magischer Handlungen will ich nur noch zweierlei hervorheben, die bei den primitiven Völkern jederzeit eine große Rolle gespielt haben und zum Teil im Mythus und Kultus höherer Entwicklungsstufen erhalten geblieben sind, nämlich die Arten des Regen- und des Fruchtbarkeitzaubers. Man erzeugt den Regen auf magischem Wege, indem man ihn imitiert, etwa auch noch die ihn erzeugenden Wolken oder den Sturm nachahmt. Es sieht aus, als ob man „regnen spielen" wollte. Die japanischen Ainos z. B. machen Regen in der Weise, daß ein Teil von ihnen Wasser aus großen Sieben ausgießt, während ein anderer eine große Schüssel mit Segel und Ruder ausstattet, als ob sie ein Schiff wäre, und sie so um Dorf und Gärten herumzieht. Die Fruchtbarkeit des Bodens sicherte man sich aber auf magische Weise, indem man ihm das Schauspiel eines menschlichen Geschlechtsverkehrs zeigte. So pflegen — ein Beispiel anstatt unendlich vieler — in manchen Teilen Javas zur Zeit des Herannahens der Reisblüte Bauer und Bäuerin sich nachts auf die Felder zu begeben, um durch das Beispiel, das sie ihm geben, den Reis zur Fruchtbarkeit anzuregen.[2] Dagegen fürchtete man von verpönten inzestuösen Geschlechtsbezie-

1) Das biblische Verbot, sich ein Bild von irgend etwas Lebendem zu machen, entstammte wohl keiner prinzipiellen Ablehnung der bildenden Kunst, sondern sollte der von der hebräischen Religion verpönten Magie ein Werkzeug entziehen. Frazer, l. c., p. 87, Note.

2) The magic art, II, p. 98.

hungen, daß sie Mißwuchs und Unfruchtbarkeit des Bodens erzeugen würden.[1]

Auch gewisse negative Vorschriften — magische Vorsichten also — sind dieser ersten Gruppe einzureihen. Wenn ein Teil der Bewohner eines Dayakdorfes auf Wildschweinjagd ausgezogen ist, so dürfen die Zurückgebliebenen unterdes weder Öl noch Wasser mit ihren Händen berühren, sonst würden die Jäger weiche Finger bekommen und die Beute aus ihren Händen schlüpfen lassen.[2] Oder, wenn ein Gilyakjäger im Walde dem Wilde nachstellt, so ist es seinen Kindern zu Hause verboten, Zeichnungen auf Holz oder im Sand zu machen. Die Pfade im dichten Wald könnten sonst so verschlungen werden wie die Linien der Zeichnung, so daß der Jäger den Weg nach Hause nicht fände.[3]

Wenn in diesen letzten wie in so vielen anderen Beispielen magischer Wirkung die Entfernung keine Rolle spielt, die Telepathie also als selbstverständlich hingenommen wird, so wird auch uns das Verständnis dieser Eigentümlichkeit der Magie keine Schwierigkeit bereiten.

Es unterliegt keinem Zweifel, was an all diesen Beispielen als das Wirksame betrachtet wird. Es ist die Ähnlichkeit zwischen der vollzogenen Handlung und dem erwarteten Geschehen. Frazer nennt darum diese Art der Magie imitative oder homöopathische. Wenn ich will, daß es regne, so brauche ich nur etwas zu tun, was wie Regen aussieht oder an Regen erinnert. In einer weiteren Phase der Kulturentwicklung wird man anstatt dieses magischen Regenzaubers Bittgänge zu einem Gotteshaus veranstalten und den dort wohnenden Heiligen um Regen anflehen. Endlich wird man auch diese religiöse Technik aufgeben und dafür versuchen, durch welche Einwirkungen auf die Atmosphäre Regen erzeugt werden kann.

---

1) Davon ein Nachklang im König Ödipus des Sophokles.
2) The magic art, I, p. 120.
3) l. c., p. 122.

In einer anderen Gruppe von magischen Handlungen kommt das Prinzip der Ähnlichkeit nicht mehr in Betracht, dafür ein anderes, welches sich aus den nachstehenden Beispielen leicht ergeben wird.

Um einem Feinde zu schaden, kann man sich auch eines anderen Verfahrens bedienen. Man bemächtigt sich seiner Haare, Nägel, Abfallstoffe oder selbst eines Teiles seiner Kleidung und stellt mit diesen Dingen etwas Feindseliges an. Es ist dann gerade so, als hätte man sich der Person selbst bemächtigt, und was man den von der Person herrührenden Dingen angetan hat, muß ihr selbst widerfahren. Zu den wesentlichen Bestandteilen einer Persönlichkeit gehört nach der Anschauung der Primitiven ihr Name; wenn man also den Namen einer Person oder eines Geistes weiß, hat man eine gewisse Macht über den Träger des Namens erworben. Daher die merkwürdigen Vorsichten und Beschränkungen im Gebrauche der Namen, die in dem Aufsatz über das Tabu gestreift worden sind.[1] Die Ähnlichkeit wird in diesen Beispielen offenbar ersetzt durch Zusammengehörigkeit.

Der Kannibalismus der Primitiven leitet seine sublimere Motivierung in ähnlicher Weise ab. Indem man Teile vom Leib einer Person durch den Akt des Verzehrens in sich aufnimmt, eignet man sich auch die Eigenschaften an, welche dieser Person angehört haben. Daraus erfolgen dann Vorsichten und Beschränkungen der Diät unter besonderen Umständen. Eine Frau wird in der Gravidität vermeiden, das Fleisch gewisser Tiere zu genießen, weil deren unerwünschte Eigenschaften, z. B. die Feigheit, so auf das von ihr genährte Kind übergehen könnten. Es macht für die magische Wirkung keinen Unterschied, auch wenn der Zusammenhang ein bereits aufgehobener ist, oder wenn er überhaupt nur in einmaliger, bedeutungsvoller Berührung bestand. So ist z. B. der Glaube an ein magisches Band, welches das Schicksal einer Wunde mit dem der Waffe verknüpft, durch welche sie hervorgerufen

1) Vgl. S. 69 u. ff.

wurde, unverändert durch Jahrtausende zu verfolgen. Wenn ein Melanesier sich des Bogens bemächtigt hat, durch den er verwundet wurde, so wird er ihn sorgfältig an einem kühlen Ort verwahren, um so die Entzündung der Wunde niederzuhalten. Ist der Bogen aber im Besitz der Feinde geblieben, so wird er gewiß in nächster Nähe eines Feuers aufgehängt werden, damit die Wunde nur ja recht entzündet werde und brenne. Plinius rät in seiner Nat. Hist. XXVIII, wenn man bereut, einen anderen verletzt zu haben, solle man auf die Hand spucken, welche die Verletzung verschuldet hat; der Schmerz des Verletzten werde dann sofort gelindert. Francis Bacon erwähnt in seiner Natural History den allgemein gültigen Glauben, daß das Salben einer Waffe, welche eine Wunde geschlagen hat, diese Wunde selbst heilt. Die englischen Bauern sollen noch heute nach diesem Rezept handeln, und wenn sie sich mit einer Sichel geschnitten haben, das Instrument von da an sorgfältig rein halten, damit die Wunde nicht in Eiterung gerate. Im Juni des Jahres 1902, berichtete eine lokale englische Wochenschrift, stieß sich eine Frau namens Matilda Henry in Norwich zufällig einen eisernen Nagel in die Sohle. Ohne die Wunde untersuchen zu lassen oder auch nur den Strumpf auszuziehen, hieß sie ihre Tochter, den Nagel gut einölen, in der Erwartung, daß ihr dann nichts geschehen könne. Sie selbst starb einige Tage später an Wundstarrkrampf[1] infolge dieser verschobenen Antisepsis.

Die Beispiele der letzteren Gruppe erläutern, was Frazer als kontagiöse Magie von der imitativen sondert. Was in ihnen als wirksam gedacht wird, ist nicht mehr die Ähnlichkeit, sondern der Zusammenhang im Raum, die Kontiguität, wenigstens die vorgestellte Kontiguität, die Erinnerung an ihr Vorhandensein. Da aber Ähnlichkeit und Kontiguität die beiden wesentlichen Prinzipien der Assoziationsvorgänge sind, stellt sich als Erklärung für all die Tollheit der magischen Vorschriften wirklich die Herrschaft

1) Frazer, The magic art, I, p. 201—203.

der Ideenassoziation heraus. Man sieht, wie zutreffend sich Tylors oben zitierte Charakteristik der Magie erweist: *mistaking an ideal connexion for a real one*, oder wie es fast gleichlautend Frazer ausgedrückt hat: *men mistook the order of their ideas for the order of nature, and hence imagined that the control which they have, or seem to have, over their thoughts, permitted them to exercise a corresponding control over things.*[1]

Es wird dann zunächst befremdend wirken, daß diese einleuchtende Erklärung der Magie von manchen Autoren als unbefriedigend verworfen werden konnte.[2] Bei näherer Überlegung muß man aber dem Einwand Recht geben, daß die Assoziationstheorie der Magie bloß die Wege aufklärt, welche die Magie geht, aber nicht deren eigentliches Wesen, nämlich nicht das Mißverständnis, welches sie psychologische Gesetze an die Stelle natürlicher setzen heißt. Es bedarf hier offenbar eines dynamischen Moments, aber während die Suche nach einem solchen die Kritiker der Frazerschen Lehre in die Irre führt, wird es leicht, eine befriedigende Aufklärung der Magie zu geben, wenn man nur die Assoziationstheorie derselben weiterführen und vertiefen will.

Betrachten wir zunächst den einfacheren und bedeutsameren Fall der imitativen Magie. Nach Frazer kann diese allein geübt werden, während die kontagiöse Magie in der Regel die imitative voraussetzt.[3] Die Motive, welche zur Ausübung der Magie drängen, sind leicht zu erkennen, es sind die Wünsche des Menschen. Wir brauchen nun bloß anzunehmen, daß der primitive Mensch ein großartiges Zutrauen zur Macht seiner Wünsche hat. Im Grund muß all das, was er auf magischem Wege herstellt, doch nur darum geschehen, weil er es will. So ist anfänglich bloß sein Wunsch das Betonte.

Für das Kind, welches sich unter analogen psychischen Bedin-

1) The magic art, I, p. 420 ff.

2) Vgl. den Artikel Magic (N. W. T.) in der 11. Auflage der Encyclopaedia, Britannica.

3) l. c., p. 54.

gungen befindet, aber motorisch noch nicht leistungsfähig ist, haben wir an anderer Stelle die Annahme vertreten, daß es seine Wünsche zunächst halluzinatorisch befriedigt, indem es die befriedigende Situation durch die zentrifugalen Erregungen seiner Sinnesorgane herstellen läßt.[1] Für den erwachsenen Primitiven ergibt sich ein anderer Weg. An seinem Wunsch hängt ein motorischer Impuls, der Wille, und dieser — der später im Dienst der Wunschbefriedigung das Antlitz der Erde verändern wird — wird jetzt dazu verwendet, die Befriedigung darzustellen, so daß man sie gleichsam durch motorische Halluzinationen erleben kann. Eine solche Darstellung des befriedigten Wunsches ist dem Spiele der Kinder völlig vergleichbar, welches bei diesen die rein sensorische Technik der Befriedigung ablöst. Wenn Spiel und imitative Darstellung dem Kinde und dem Primitiven genügen, so ist dies nicht ein Zeichen von Bescheidenheit in unserem Sinne oder von Resignation infolge Erkenntnis ihrer realen Ohnmacht, sondern die wohl verständliche Folge der überwiegenden Wertung ihres Wunsches, des von ihm abhängigen Willens und der von ihm eingeschlagenen Wege. Mit der Zeit verschiebt sich der psychische Akzent von den Motiven der magischen Handlung auf deren Mittel, auf die Handlung selbst. Vielleicht sagen wir richtiger, an diesen Mitteln erst wird ihm die Überschätzung seiner psychischen Akte evident. Nun hat es den Anschein, als wäre es nichts anderes als die magische Handlung, die Kraft ihrer Ähnlichkeit mit dem Gewünschten dessen Geschehen erzwingt. Auf der Stufe des animistischen Denkens gibt es noch keine Gelegenheit, den wahren Sachverhalt objektiv zu erweisen, wohl aber auf späteren, wenn alle solche Prozeduren noch gepflegt werden, aber das psychische Phänomen des Zweifels als Ausdruck einer Verdrängungsneigung bereits möglich ist. Dann werden die Menschen zugeben, daß die Beschwörungen von Geistern nichts leisten, wenn nicht der Glaube

1) Formulierungen über die zwei Prinzipien des psychischen Geschehens. Jahrb. f. psychoanalyt. Forschungen, III. Bd., 1912, p. 2.

an sie dabei ist, und daß auch die Zauberkraft des Gebets versagt, wenn keine Frömmigkeit dahinter wirkt.[1]

Die Möglichkeit einer auf der Kontiguitätsassoziation beruhenden kontagiösen Magie wird uns dann zeigen, daß sich die psychische Wertschätzung vom Wunsch und vom Willen her auf alle psychischen Akte, die dem Willen zu Gebote stehen, ausgedehnt hat. Es besteht also jetzt eine allgemeine Überschätzung der seelischen Vorgänge, das heißt eine Einstellung zur Welt, welche uns nach unseren Einsichten in die Beziehung von Realität und Denken als solche Überschätzung des letzteren erscheinen muß. Die Dinge treten gegen deren Vorstellungen zurück; was mit den letzteren vorgenommen wird, muß sich auch an den ersteren ereignen. Die Relationen, die zwischen den Vorstellungen bestehen, werden auch zwischen den Dingen vorausgesetzt. Da das Denken keine Entfernungen kennt, das räumlich Entlegenste wie das zeitlich Verschiedenste mit Leichtigkeit in einen Bewußtseinsakt zusammenbringt, wird auch die magische Welt sich telepathisch über die räumliche Distanz hinaussetzen und ehemaligen Zusammenhang wie gegenwärtigen behandeln. Das Spiegelbild der Innenwelt muß im animistischen Zeitalter jenes andere Weltbild, das wir zu erkennen glauben, unsichtbar machen.

Heben wir übrigens hervor, daß die beiden Prinzipien der Assoziation — Ähnlichkeit und Kontiguität — in der höheren Einheit der Berührung zusammentreffen. Kontiguitätsassoziation ist Berührung im direkten, Ähnlichkeitsassoziation solche im übertragenen Sinne. Eine von uns noch nicht erfaßte Identität im psychischen Vorgang wird wohl durch den Gebrauch des nämlichen Wortes für beide Arten der Verknüpfung verbürgt. Es ist derselbe Umfang des Begriffes Berührung, der sich bei der Analyse des Tabu herausstellte.[2]

---

1) Der König in „Hamlet" (III, 4.): *„My words fly up, my thoughts remain below; Words without thoughts never to heaven go."*

2) Vgl. die vorige Abhandlung dieser Reihe.

Zusammenfassend können wir nun sagen: das Prinzip, welches die Magie, die Technik der animistischen Denkweise, regiert, ist das der „Allmacht der Gedanken".

3

Die Bezeichnung „Allmacht der Gedanken" habe ich von einem hochintelligenten, an Zwangsvorstellungen leidenden Manne angenommen, dem es nach seiner Herstellung durch psychoanalytische Behandlung möglich geworden ist, auch seine Tüchtigkeit und Verständigkeit zu erweisen.[1] Er hatte sich dieses Wort geprägt zur Begründung aller jener sonderbaren und unheimlichen Geschehnisse, die ihn wie andere mit seinem Leiden Behaftete zu verfolgen schienen. Dachte er eben an eine Person, so kam sie ihm auch schon entgegen, als ob er sie beschworen hätte; erkundigte er sich plötzlich nach dem Befinden eines lange vermißten Bekannten, so mußte er hören, daß dieser eben gestorben sei, so daß er glauben konnte, jener habe sich ihm telepathisch bemerkbar gemacht; stieß er gegen einen Fremden eine nicht einmal ganz ernst gemeinte Verwünschung aus, so durfte er erwarten, daß dieser bald darauf starb und ihn mit der Verantwortlichkeit für sein Ableben belastete. Von den meisten dieser Fälle konnte er mir im Laufe der Behandlung selbst mitteilen, wie der täuschende Anschein entstanden war, und was er selbst an Veranstaltungen hinzugetan hatte, um sich in seinen abergläubischen Erwartungen zu bestärken.[2] Alle Zwangskranken sind in solcher Weise, meist gegen ihre bessere Einsicht, abergläubisch.

Der Fortbestand der Allmacht der Gedanken tritt uns bei der Zwangsneurose am deutlichsten entgegen, die Ergebnisse dieser primitiven Denkweise sind hier dem Bewußtsein am nächsten. Wir müssen uns aber davor hüten, darin einen auszeichnenden

1) Bemerkungen über einen Fall von Zwangsneurose, 1909. [Ges. Schriften, Bd. X.]

2) Es scheint, daß wir den Charakter des „Unheimlichen" solchen Eindrücken verleihen, welche die Allmacht der Gedanken und die animistische Denkweise überhaupt bestätigen wollen, während wir uns bereits im Urteil von ihr abgewendet haben.

Charakter dieser Neurose zu erblicken, denn die analytische Untersuchung deckt das nämliche bei den anderen Neurosen auf. Bei ihnen allen ist nicht die Realität des Erlebens, sondern die des Denkens für die Symptombildung maßgebend. Die Neurotiker leben in einer besonderen Welt, in welcher, wie ich es an anderer Stelle ausgedrückt habe, nur die „neurotische Währung" gilt, das heißt nur das intensiv Gedachte, mit Affekt Vorgestellte ist bei ihnen wirksam, dessen Übereinstimmung mit der äußeren Realität aber nebensächlich. Der Hysteriker wiederholt in seinen Anfällen und fixiert durch seine Symptome Erlebnisse, die sich nur in seiner Phantasie so zugetragen haben, allerdings in letzter Auflösung auf wirkliche Ereignisse zurückgehen oder aus solchen aufgebaut worden sind. Das Schuldbewußtsein der Neurotiker würde man ebenso schlecht verstehen, wenn man es auf reale Missetaten zurückführen wollte. Ein Zwangsneurotiker kann von einem Schuldbewußtsein gedrückt sein, das einem Massenmörder wohl anstünde; er wird sich dabei gegen seine Mitmenschen als der rücksichtsvollste und skrupulöseste Genosse benehmen und seit seiner Kindheit so benommen haben. Doch ist sein Schuldgefühl begründet; es fußt auf den intensiven und häufigen Todeswünschen, die sich in ihm unbewußt gegen seine Mitmenschen regen. Es ist begründet, insofern unbewußte Gedanken und nicht absichtliche Taten in Betracht kommen. So erweist sich die Allmacht der Gedanken, die Überschätzung der seelischen Vorgänge gegen die Realität, als unbeschränkt wirksam im Affektleben des Neurotikers und in allen von diesem ausgehenden Folgen. Unterzieht man ihn aber der psychoanalytischen Behandlung, welche das bei ihm Unbewußte bewußt macht, so wird er nicht glauben können, daß Gedanken frei sind, und wird sich jedesmal fürchten, böse Wünsche zu äußern, als ob sie infolge dieser Äußerung in Erfüllung gehen müßten. Durch dieses Verhalten wie durch seinen im Leben betätigten Aberglauben zeigt er uns aber, wie nahe er dem Wilden steht, der durch seine bloßen Gedanken die Außenwelt zu verändern vermeint.

Die primären Zwangshandlungen dieser Neurotiker sind eigentlich durchaus magischer Natur. Sie sind, wenn nicht Zauber, so doch Gegenzauber, zur Abwehr der Unheilserwartungen bestimmt, mit denen die Neurose zu beginnen pflegt. So oft ich das Geheimnis zu durchdringen vermochte, zeigte es sich, daß diese Unheilserwartung den Tod zum Inhalt hatte. Das Todesproblem steht nach Schopenhauer am Eingang jeder Philosophie; wir haben gehört, daß auch die Bildung der Seelenvorstellungen und des Dämonenglaubens, die den Animismus kennzeichnen, auf den Eindruck zurückgeführt wird, den der Tod auf den Menschen macht. Ob diese ersten Zwangs- oder Schutzhandlungen dem Prinzip der Ähnlichkeit, respektive des Kontrastes folgen, ist schwer zu beurteilen, denn sie werden unter den Bedingungen der Neurose gewöhnlich durch die Verschiebung auf irgend ein Kleinstes, eine an sich höchst geringfügige Aktion entstellt.[1] Auch die Schutzformeln der Zwangsneurose finden ihr Gegenstück in den Zauberformeln der Magie. Die Entwicklungsgeschichte der Zwangshandlungen kann man aber beschreiben, indem man hervorhebt, wie sie, vom Sexuellen möglichst weit entfernt, als Zauber gegen böse Wünsche beginnen, um als Ersatz für verbotenes sexuelles Tun, das sie möglichst getreu nachahmen, zu enden.

Wenn wir die vorhin erwähnte Entwicklungsgeschichte der menschlichen Weltanschauungen annehmen, in welcher die animistische Phase von der religiösen, diese von der wissenschaftlichen abgelöst wird, wird es uns nicht schwer, die Schicksale der „Allmacht der Gedanken" durch diese Phasen zu verfolgen. Im animistischen Stadium schreibt der Mensch sich selbst die Allmacht zu; im religiösen hat er sie den Göttern abgetreten, aber nicht ernstlich auf sie verzichtet, denn er behält sich vor, die Götter durch mannigfache Beeinflussungen nach seinen Wünschen zu lenken. In der wissenschaftlichen Weltanschauung ist

1) Ein weiteres Motiv für diese Verschiebung auf eine kleinste Aktion wird sich aus den nachstehenden Erörterungen ergeben.

kein Raum mehr für die Allmacht des Menschen, er hat sich zu seiner Kleinheit bekannt und sich resigniert dem Tode wie allen anderen Naturnotwendigkeiten unterworfen. Aber in dem Vertrauen auf die Macht des Menschengeistes, welcher mit den Gesetzen der Wirklichkeit rechnet, lebt ein Stück des primitiven Allmachtglaubens weiter.

Bei der Rückverfolgung der Entwicklung libidinöser Strebungen im Einzelmenschen, von ihrer Gestaltung in der Reife bis zu den ersten Anfängen der Kindheit, hat sich zunächst eine wichtige Unterscheidung ergeben, die in den „Drei Abhandlungen zur Sexualtheorie 1905" niedergelegt ist. Die Äußerungen der sexuellen Triebe sind von Anfang an zu erkennen, aber sie richten sich zuerst noch auf kein äußeres Objekt. Die einzelnen Triebkomponenten der Sexualität arbeiten jede für sich auf Lustgewinn und finden ihre Befriedigung am eigenen Körper. Dies Stadium heißt das des Autoerotismus, es wird von dem der Objektwahl abgelöst.

Es hat sich bei weiterem Studium als zweckmäßig, ja als unabweisbar gezeigt, zwischen diesen beiden Stadien ein drittes einzuschieben, oder, wenn man so will, das erste Stadium des Autoerotismus in zwei zu zerlegen. In diesem Zwischenstadium, dessen Bedeutsamkeit sich der Forschung immer mehr aufdrängt, haben die vorher vereinzelten Sexualtriebe sich bereits zu einer Einheit zusammengesetzt und auch ein Objekt gefunden; dies Objekt ist aber kein äußeres, dem Individuum fremdes, sondern es ist das eigene, um diese Zeit konstituierte Ich. Mit Rücksicht auf später zu beobachtende pathologische Fixierungen dieses Zustandes heißen wir das neue Stadium das des Narzißmus. Die Person verhält sich so, als wäre sie in sich selbst verliebt; die Ichtriebe und die libidinösen Wünsche sind für unsere Analyse noch nicht voneinander zu sondern.

Wenngleich uns eine genügend scharfe Charakteristik dieses narzißtischen Stadiums, in welchem die bisher dissoziierten Sexual-

triebe zu einer Einheit zusammentreten und das Ich als Objekt besetzen, noch nicht möglich ist, so ahnen wir doch bereits, daß die narzißtische Organisation nie mehr völlig aufgegeben wird. Der Mensch bleibt in gewissem Maße narzißtisch, auch nachdem er äußere Objekte für seine Libido gefunden hat; die Objektbesetzungen, die er vornimmt, sind gleichsam Emanationen der beim Ich verbleibenden Libido und können wieder in dieselbe zurückgezogen werden. Die psychologisch so merkwürdigen Zustände von Verliebtheit, die Normalvorbilder der Psychosen, entsprechen dem höchsten Stande dieser Emanationen im Vergleich zum Niveau der Ichliebe.

Es liegt nun nahe, die von uns aufgefundene Hochschätzung der psychischen Aktionen — die wir von unserem Standpunkt aus eine Überschätzung heißen — bei den Primitiven und Neurotikern in Beziehung zum Narzißmus zu bringen und sie als wesentliches Teilstück desselben aufzufassen. Wir würden sagen, das Denken ist bei den Primitiven noch in hohem Maße sexualisiert, daher rührt der Glaube an die Allmacht der Gedanken, die unerschütterliche Zuversicht auf die Möglichkeit der Weltbeherrschung und die Unzugänglichkeit gegen die leicht zu machenden Erfahrungen, welche den Menschen über seine wirkliche Stellung in der Welt belehren könnten. Bei den Neurotikern ist einerseits ein beträchtliches Stück dieser primitiven Einstellung konstitutionell verblieben, anderseits wird durch die bei ihnen eingetretene Sexualverdrängung eine neuerliche Sexualisierung der Denkvorgänge herbeigeführt. Die psychischen Folgen müssen in beiden Fällen dieselben sein, bei ursprünglicher wie bei regressiv erzielter libidinöser Überbesetzung des Denkens: intellektueller Narzißmus, Allmacht der Gedanken.[1]

Wenn wir im Nachweis der Allmacht der Gedanken bei den

1) „*It is almost an axiom with writers on this subject, that a sort of Solipsism or Berkleianism (as Professor Sully terms it as he finds it in the Child) operates in the savage to make him refuse to recognise death as a fact.*" — Marett, Pre-animistic religion, Folklore, XI. Bd., 1900, p. 178.

Primitiven ein Zeugnis für den Narzißmus erblicken dürfen, so können wir den Versuch wagen, die Entwicklungsstufen der menschlichen Weltanschauung mit den Stadien der libidinösen Entwicklung des Einzelnen in Vergleich zu ziehen. Es entspricht dann zeitlich wie inhaltlich die animistische Phase dem Narzißmus, die religiöse Phase jener Stufe der Objektfindung, welche durch die Bindung an die Eltern charakterisiert ist, und die wissenschaftliche Phase hat ihr volles Gegenstück in jenem Reifezustand des Individuums, welcher auf das Lustprinzip verzichtet hat und unter Anpassung an die Realität sein Objekt in der Außenwelt sucht.[1]

Nur auf einem Gebiete ist auch in unserer Kultur die „Allmacht der Gedanken" erhalten geblieben, auf dem der Kunst. In der Kunst allein kommt es noch vor, daß ein von Wünschen verzehrter Mensch etwas der Befriedigung Ähnliches macht, und daß dieses Spielen — dank der künstlerischen Illusion — Affektwirkungen hervorruft, als wäre es etwas Reales. Mit Recht spricht man vom Zauber der Kunst und vergleicht den Künstler mit einem Zauberer. Aber dieser Vergleich ist vielleicht bedeutsamer, als er zu sein beansprucht. Die Kunst, die gewiß nicht als *l'art pour l'art* begonnen hat, stand ursprünglich im Dienste von Tendenzen, die heute zum großen Teil erloschen sind. Unter diesen lassen sich mancherlei magische Absichten vermuten.[2]

1) Es soll hier nur angedeutet werden, daß der ursprüngliche Narzißmus des Kindes maßgebend für die Auffassung seiner Charakterentwicklung ist und die Annahme eines primitiven Minderwertigkeitsgefühles bei demselben ausschließt.

2) S. Reinach, L'art et la magie in der Sammlung Cultes, Mythes et Religions, I. Bd., p. 125 bis 136. — Reinach meint, die primitiven Künstler, welche uns die eingeritzten oder aufgemalten Tierbilder in den Höhlen Frankreichs hinterlassen haben, wollten nicht „Gefallen erregen", sondern „beschwören". Er erklärt es so, daß sich diese Zeichnungen an den dunkelsten und unzugänglichsten Stellen der Höhlen befinden, und daß die Darstellungen der gefürchteten Raubtiere unter ihnen fehlen. *„Les modernes parlent souvent, par hyperbole, de la magie du pinceau ou du ciseau d'un grand artiste et, en général, de la magie de l'art. Entendu au sens propre, qui est celui d'une contrainte mystique exercée par la volonté de l'homme sur d'autres volontés ou sur les choses, cette expression n'est plus admissible; mais nous avons vu qu'elle était autrefois rigoureusement vraie, du moins dans l'opinion des artistes"* (p. 136).

4

Die erste Weltauffassung, welche den Menschen gelang, die des Animismus, war also eine psychologische, sie bedurfte noch keiner Wissenschaft zu ihrer Begründung, denn Wissenschaft setzt erst ein, wenn man eingesehen hat, daß man die Welt nicht kennt und darum nach Wegen suchen muß, um sie kennen zu lernen. Der Animismus war aber dem primitiven Menschen natürlich und selbstgewiß; er wußte, wie die Dinge der Welt sind, nämlich so wie der Mensch sich selbst verspürte. Wir sind also darauf vorbereitet zu finden, daß der primitive Mensch Strukturverhältnisse seiner eigenen Psyche in die Außenwelt verlegte,[1] und dürfen anderseits den Versuch machen, was der Animismus von der Natur der Dinge lehrt, in die menschliche Seele zurückzuversetzen.

Die Technik des Animismus, die Magie, zeigt uns am deutlichsten und unvermengtesten die Absicht, den realen Dingen die Gesetze des Seelenlebens aufzuzwingen, wobei Geister noch keine Rolle spielen müssen, während auch Geister zu Objekten magischer Behandlung genommen werden können. Die Voraussetzungen der Magie sind also ursprünglicher und älter als die Geisterlehre, die den Kern des Animismus bildet. Unsere psychoanalytische Betrachtung trifft hier mit einer Lehre von R. R. Marett zusammen, welcher ein präanimistisches Stadium dem Animismus vorhergehen läßt, dessen Charakter am besten durch den Namen Animatismus (Lehre von der allgemeinen Belebtheit) angedeutet wird. Es ist wenig mehr aus der Erfahrung über den Präanimismus zu sagen, da man noch kein Volk angetroffen hat, welches der Geistervorstellungen entbehrte.[2]

Während die Magie noch alle Allmacht den Gedanken vorbehält, hat der Animismus einen Teil dieser Allmacht den Geistern abgetreten und damit den Weg zur Bildung einer Religion ein-

1) Durch sogenannte endopsychische Wahrnehmung erkannte.

2) R. R. Marett, Pre-animistic religion, Folklore, XI. Bd., Nr. 2, London 1900. — Vgl. Wundt, Mythus und Religion, II. Bd., p. 171 u. ff.

geschlagen. Was soll nun den Primitiven zu dieser ersten Verzichtleistung bewogen haben? Kaum die Einsicht in die Unrichtigkeit seiner Voraussetzungen, denn er behält ja die magische Technik bei.

Die Geister und Dämonen sind, wie an anderer Stelle angedeutet wurde, nichts als die Projektionen seiner Gefühlsregungen;[1] er macht seine Affektbesetzungen zu Personen, bevölkert mit ihnen die Welt, und findet nun seine inneren seelichen Vorgänge außer seiner wieder, ganz ähnlich wie der geistreiche Paranoiker Schreber, der die Bindungen und Lösungen seiner Libido in den Schicksalen der von ihm kombinierten „Gottesstrahlen" gespiegelt fand.[2]

Wir wollen hier wie bei einem früheren Anlasse[3] dem Problem ausweichen, woher die Neigung überhaupt rührt, seelische Vorgänge nach außen zu projizieren. Der einen Annahme dürfen wir uns aber getrauen, daß diese Neigung dort eine Verstärkung erfährt, wo die Projektion den Vorteil einer psychischen Erleichterung mit sich bringt. Ein solcher Vorteil ist mit Bestimmtheit zu erwarten, wenn die nach Allmacht strebenden Regungen in Konflikt miteinander geraten sind; dann können sie offenbar nicht alle allmächtig werden. Der Krankheitsprozeß der Paranoia bedient sich tatsächlich des Mechanismus der Projektion, um solche im Seelenleben entstandenen Konflikte zu erledigen. Nun ist der vorbildliche Fall eines solchen Konflikts der zwischen den beiden Gliedern eines Gegensatzpaares, der Fall der ambivalenten Einstellung, den wir in der Situation des Trauernden beim Tode eines teuern Angehörigen eingehend zergliedert haben. Ein solcher Fall wird uns besonders geeignet scheinen, die Schöpfung von Projektionsgebilden zu motivieren. Wir treffen hier wiederum mit

1) Wir nehmen an, daß in diesem frühen narzißtischen Stadium Besetzungen aus libidinöser und anderen Erregungsquellen vielleicht noch ununterscheidbar miteinander vereinigt sind.

2) Schreber, Denkwürdigkeiten eines Nervenkranken. 1903. — Freud, Psychoanalytische Bemerkungen über einen autobiographisch beschriebenen Fall von Paranoia, 1911 [Ges. Schriften, Bd. VIII].

3) Vgl. die letztzitierte Abhandlung über Schreber, Ges. Schriften, VIII, S. 418.

Meinungen der Autoren zusammen, welche die bösen Geister für die erstgeborenen unter den Geistern erklären und die Entstehung der Seelenvorstellungen aus dem Eindruck des Todes auf die Überlebenden ableiten. Wir machen nur den einen Unterschied, daß wir nicht das intellektuelle Problem voranstellen, welches der Tod dem Lebenden aufgibt, sondern die zur Erforschung treibende Kraft in den Gefühlskonflikt verlegen, in welchen diese Situation den Überlebenden stürzt.

Die erste theoretische Leistung des Menschen — die Schöpfung der Geister — würde also aus derselben Quelle entspringen wie die ersten sittlichen Beschränkungen, denen er sich unterwirft, die Tabuvorschriften. Doch soll die Gleichheit des Ursprungs nichts für die Gleichzeitigkeit der Entstehung präjudizieren. Wenn es wirklich die Situation des Überlebenden gegen den Toten war, die den primitiven Menschen zuerst nachdenklich machte, ihn nötigte, einen Teil seiner Allmacht an die Geister abzugeben und ein Stück der freien Willkür seines Handelns zu opfern, so wären diese Kulturschöpfungen eine erste Anerkennung der *Ἀναγκη*, die sich dem menschlichen Narzißmus widersetzt. Der Primitive würde sich vor der Übermacht des Todes beugen mit derselben Geste, durch die er diesen zu verleugnen scheint.

Wenn wir den Mut zur weiteren Ausbeutung unserer Voraussetzungen haben, können wir fragen, welches wesentliche Stück unserer psychologischen Struktur in der Projektionsschöpfung der Seelen und Geister seine Spiegelung und Wiederkehr findet. Es ist dann schwer zu bestreiten, daß die primitive Seelenvorstellung, soweit sie auch noch von der späteren völlig immateriellen Seele absteht, doch im wesentlichen mit dieser zusammentrifft, also Person oder Ding als eine Zweiheit auffaßt, auf deren beide Bestandteile die bekannten Eigenschaften und Veränderungen des Ganzen verteilt sind. Diese ursprüngliche Dualität — nach einem Ausdruck von H. Spencer[1] — ist bereits identisch mit jenem

1) Im I. Band der „Prinzipien der Soziologie".

Dualismus, der sich in der uns geläufigen Trennung von Geist und Körper kundgibt, und dessen unzerstörbare sprachliche Äußerungen wir z. B. in der Beschreibung des Ohnmächtigen oder Rasenden: er sei nicht bei sich, erkennen.[1]

Was wir so, ganz ähnlich wie der Primitive, in die äußere Realität projizieren, kann kaum etwas anderes sein als die Erkenntnis eines Zustandes, in dem ein Ding den Sinnen und dem Bewußtsein gegeben, präsent ist, neben welchem ein anderer besteht, in dem dasselbe latent ist, aber wiedererscheinen kann, also die Koexistenz von Wahrnehmen und Erinnern, oder, ins Allgemeine ausgedehnt, die Existenz unbewußter Seelenvorgänge neben den bewußten.[2] Man könnte sagen, der „Geist" einer Person oder eines Dinges reduziere sich in letzter Analyse auf deren Fähigkeit erinnert und vorgestellt zu werden, wenn sie der Wahrnehmung entzogen sind.

Man wird nun freilich weder von der primitiven noch von der heutigen Vorstellung der „Seele" erwarten dürfen, daß ihre Abgrenzung vom anderen Teile die Linien einhalte, welche unsere heutige Wissenschaft zwischen der bewußten und der unbewußten Seelentätigkeit zieht. Die animistische Seele vereinigt vielmehr Bestimmungen von beiden Seiten in sich. Ihre Flüchtigkeit und Beweglichkeit, ihre Fähigkeit, den Körper zu verlassen, dauernd oder vorübergehend von einem anderen Leibe Besitz zu nehmen, dies sind Charaktere, die unverkennbar an das Wesen des Bewußtseins erinnern. Aber die Art, wie sie sich hinter der persönlichen Erscheinung verborgen hält, mahnt an das Unbewußte; die Unveränderlichkeit und Unzerstörbarkeit schreiben wir heute nicht mehr den bewußten, sondern den unbewußten Vorgängen zu, und diese betrachten wir auch als die eigentlichen Träger der seelischen Tätigkeit.

1) H. Spencer, l. c., p. 179.

2) Vgl. meine kleine Schrift: A note on the Unconscious in Psycho-Analysis aus den Proceedings of the Society for Psychical Research, Part LXVI, vol. XXVI, London 1912. [Ges. Schriften, Bd. V, S. 433 ff.]

Wir sagten vorhin, der Animismus sei ein Denksystem, die erste vollständige Theorie der Welt, und wollen nun aus der psychoanalytischen Auffassung eines solchen Systems gewisse Folgerungen ableiten. Die Erfahrung jedes unserer Tage kann uns die Haupteigenschaften des „Systems" immer von neuem vorführen. Wir träumen in der Nacht und haben es erlernt, am Tage den Traum zu deuten. Der Traum kann, ohne seine Natur zu verleugnen, wirr und zusammenhanglos erscheinen, er kann aber auch im Gegenteil die Ordnung der Eindrücke eines Erlebnisses nachahmen, eine Begebenheit aus der anderen ableiten und ein Stück seines Inhaltes auf ein anderes beziehen. Dies scheint ihm besser oder schlechter gelungen zu sein, fast niemals gelingt es so vollkommen, daß nicht irgendwo eine Absurdität, ein Riß im Gefüge zum Vorschein käme. Wenn wir den Traum der Deutung unterziehen, erfahren wir, daß die inkonstante und ungleichmäßige Anordnung der Traumbestandteile auch etwas für das Verständnis des Traumes recht Unwichtiges ist. Das Wesentliche am Traum sind die Traumgedanken, die allerdings sinnreich, zusammenhängend und geordnet sind. Aber deren Ordnung ist eine ganz andere als die von uns am manifesten Trauminhalt erinnerte. Der Zusammenhang der Traumgedanken ist aufgegeben worden und kann dann entweder überhaupt verloren bleiben oder durch den neuen Zusammenhang des Trauminhalts ersetzt werden. Fast regelmäßig hat, außer der Verdichtung der Traumelemente, eine Umordnung derselben stattgefunden, die von der früheren Anordnung mehr oder weniger unabhängig ist. Wir sagen abschließend, das, was durch die Traumarbeit aus dem Material der Traumgedanken geworden ist, hat eine neue Beeinflussung erfahren, die sogenannte „sekundäre Bearbeitung", deren Absicht offenbar dahingeht, die aus der Traumarbeit resultierende Zusammenhanglosigkeit und Unverständlichkeit zugunsten eines neuen „Sinnes" zu beseitigen. Dieser neue, durch die sekundäre Bearbeitung erzielte Sinn ist nicht mehr der Sinn der Traumgedanken.

Die sekundäre Bearbeitung des Produkts der Traumarbeit ist ein vortreffliches Beispiel für das Wesen und die Ansprüche eines Systems. Eine intellektuelle Funktion in uns fordert Vereinheitlichung, Zusammenhang und Verständlichkeit von jedem Material der Wahrnehmung oder des Denkens, dessen sie sich bemächtigt, und scheut sich nicht, einen unrichtigen Zusammenhang herzustellen, wenn sie infolge besonderer Umstände den richtigen nicht erfassen kann. Wir kennen solche Systembildungen nicht nur vom Traume, sondern auch von den Phobien, dem Zwangsdenken und den Formen des Wahnes. Bei den Wahnerkrankungen (der Paranoia) ist die Systembildung das Sinnfälligste, sie beherrscht das Krankheitsbild, sie darf aber auch bei den anderen Formen von Neuropsychosen nicht übersehen werden. In allen Fällen können wir dann nachweisen, daß eine Umordnung des psychischen Materials zu einem neuen Ziel stattgefunden hat, oft eine im Grunde recht gewaltsame, wenn sie nur unter dem Gesichtspunkt des Systems begreiflich erscheint. Es wird dann zum besten Kennzeichen der Systembildung, daß jedes der Ergebnisse desselben mindestens zwei Motivierungen aufdecken läßt, eine Motivierung aus den Voraussetzungen des Systems — also eventuell eine wahnhafte — und eine versteckte, die wir aber als die eigentlich wirksame, reale, anerkennen müssen.

Zur Erläuterung ein Beispiel aus der Neurose: In der Abhandlung über das Tabu erwähnte ich eine Kranke, deren Zwangsverbote die schönsten Übereinstimmungen mit dem Tabu der Maori zeigen.[1] Die Neurose dieser Frau ist auf ihren Mann gerichtet; sie gipfelt in der Abwehr des unbewußten Wunsches nach seinem Tod. Ihre manifeste, systematische Phobie gilt aber der Erwähnung des Todes überhaupt, wobei ihr Mann völlig ausgeschaltet ist und niemals Gegenstand bewußter Sorge wird. Eines Tages hört sie den Mann den Auftrag erteilen, seine stumpf gewordenen Rasiermesser sollen in einen bestimmten Laden zum

1) p. 38.

Schleifen gebracht werden. Von einer eigentümlichen Unruhe getrieben, macht sie sich selbst auf den Weg nach diesem Laden und fordert nach ihrer Rückkehr von dieser Rekognoszierung von ihrem Manne, er müsse diese Messer für alle Zeiten aus dem Wege räumen, denn sie habe entdeckt, daß neben dem von ihm genannten Laden sich eine Niederlage von Särgen, Trauerwaren u. dgl. befindet. Die Messer seien durch seine Absicht in eine unlösbare Verbindung mit dem Gedanken an den Tod geraten. Dies ist nun die systematische Motivierung des Verbotes. Wir dürfen sicher sein, daß die Kranke auch ohne die Entdeckung jener Nachbarschaft das Verbot der Rasiermesser nach Hause gebracht hätte. Denn es hätte dazu hingereicht, daß sie auf dem Wege nach dem Laden einem Leichenwagen, einer Person in Trauerkleidung oder einer Trägerin eines Leichenkranzes begegnete. Das Netz der Bedingungen war weit genug ausgespannt, um die Beute in jedem Falle zu fangen; es lag dann an ihr, ob sie es zuziehen wollte oder nicht. Man konnte mit Sicherheit feststellen, daß sie für andere Fälle die Bedingungen des Verbotes nicht aktivierte. Dann hieß es eben, es sei ein „besserer Tag" gewesen. Die wirkliche Ursache des Verbotes der Rasiermesser war natürlich, wie wir mit Leichtigkeit erraten, ihr Sträuben gegen eine Lustbetonung der Vorstellung, ihr Mann könne sich mit dem geschärften Rasiermesser den Hals abschneiden.

In ganz ähnlicher Weise vervollständigt und detailliert sich eine Gehhemmung, eine Abasie oder Agoraphobie, wenn es diesem Symptom einmal gelungen ist, sich zur Vertretung eines unbewußten Wunsches und der Abwehr gegen denselben aufzuschwingen. Was sonst noch an unbewußten Phantasien und an wirksamen Reminiszenzen in dem Kranken vorhanden ist, drängt diesem einmal eröffneten Ausweg zum symptomatischen Ausdruck zu und bringt sich in zweckmäßiger Neuordnung im Rahmen der Gehstörung unter. Es wäre also ein vergebliches, eigentlich ein törichtes Beginnen, wenn man das symptomatische Gefüge und die Einzel-

heiten, z. B. einer Agoraphobie aus der Grundvoraussetzung derselben verstehen wollte. Alle Konsequenz und Strenge des Zusammenhanges ist doch nur scheinbar. Schärfere Beobachtung kann, wie bei der Fassadenbildung des Traumes, die ärgsten Inkonsequenzen und Willkürlichkeiten der Symptombildung aufdecken. Die Einzelheiten einer solchen systematischen Phobie entnehmen ihre reale Motivierung versteckten Determinanten, die mit der Gehhemmung nichts zu tun haben müssen, und darum fallen auch die Gestaltungen einer solchen Phobie bei verschiedenen Personen so mannigfaltig und so widersprechend aus.

Suchen wir nun den Rückweg zu dem uns beschäftigenden System des Animismus, so schließen wir aus unseren Einsichten über andere psychologische Systeme, daß die Motivierung einer einzelnen Sitte oder Vorschrift durch den „Aberglauben" auch bei den Primitiven nicht die einzige und die eigentliche Motivierung zu sein braucht und uns der Verpflichtung nicht überhebt, nach den versteckten Motiven derselben zu suchen. Unter der Herrschaft eines animistischen Systems ist es nicht anders möglich, als daß jede Vorschrift und jede Tätigkeit eine systematische Begründung erhalte, welche wir heute eine „abergläubische" heißen. „Aberglaube" ist wie „Angst", wie „Traum", wie „Dämon", eine der psychologischen Vorläufigkeiten, die vor der psychoanalytischen Forschung zergangen sind. Kommt man hinter diese, die Erkenntnis wie Wandschirme abwehrenden Konstruktionen, so ahnt man, daß dem Seelenleben und der Kulturhöhe der Wilden ein Stück verdienter Würdigung bisher vorenthalten wurde.

Betrachtet man die Triebverdrängung als ein Maß des erreichten Kulturniveaus, so muß man zugestehen, daß auch unter dem animistischen System Fortschritte und Entwicklungen vorgefallen sind, die man mit Unrecht ihrer abergläubischen Motivierung wegen gering schätzt. Wenn wir hören, daß Krieger eines wilden Volksstammes sich die größte Keuschheit und Reinlichkeit auferlegen,

sobald sie sich auf den Kriegspfad begeben,[1] so wird uns die Erklärung nahegelegt, daß sie ihren Unrat beseitigen, damit sich der Feind dieses Teiles ihrer Person nicht bemächtige, um ihnen auf magische Weise zu schaden, und für ihre Enthaltsamkeit sollen wir analoge abergläubische Motivierungen vermuten. Nichtsdestoweniger bleibt die Tatsache des Triebverzichts bestehen, und wir verstehen den Fall wohl besser, wenn wir annehmen, daß der wilde Krieger sich solche Beschränkungen zur Ausgleichung auferlegt, weil er im Begriffe steht, sich die sonst untersagte Befriedigung grausamer und feindseliger Regungen im vollen Ausmaße zu gestatten. Dasselbe gilt für die zahlreichen Fälle von sexueller Beschränkung, solange man mit schwierigen oder verantwortlichen Arbeiten beschäftigt ist.[2] Mag sich die Begründung dieser Verbote immerhin auf einen magischen Zusammenhang berufen, die fundamentale Vorstellung, durch Verzicht auf Triebbefriedigung größere Kraft zu gewinnen, bleibt doch unverkennbar, und die hygienische Wurzel des Verbotes ist neben der magischen Rationalisierung derselben nicht zu vernachlässigen. Wenn die Männer eines wilden Volksstammes zur Jagd, zum Fischfang, zum Krieg, zum Einsammeln kostbarer Pflanzenstoffe ausgezogen sind, so bleiben ihre Frauen unterdes im Hause zahlreichen drückenden Beschränkungen unterworfen, denen von den Wilden selbst eine in die Ferne reichende, sympathetische Wirkung auf das Gelingen der Expedition zugeschrieben wird. Doch gehört wenig Scharfsinn dazu, um zu erraten, daß jenes in die Ferne wirkende Moment kein anderes als das Heimwärtsdenken, die Sehnsucht der Abwesenden, ist, und daß hinter diesen Einkleidungen die gute psychologische Einsicht steckt, die Männer werden ihr Bestes nur dann tun, wenn sie über den Verbleib der unbeaufsichtigten Frauen vollauf beruhigt sind. Andere Male wird es direkt, ohne magische Motivierung, ausgesprochen, daß die eheliche Untreue der Frau die

1) Frazer, Taboo and the perils of the soul, p. 158.
2) Frazer, l. c., p. 200.

Bemühungen des in verantwortlicher Tätigkeit abwesenden Mannes zum Scheitern bringt.

Die unzähligen Tabuvorschriften, denen die Frauen der Wilden während ihrer Menstruation unterliegen, werden durch die abergläubische Scheu vor dem Blute motiviert und haben in ihr wohl auch eine reale Begründung. Aber es wäre unrecht, die Möglichkeit zu übersehen, daß diese Blutscheu hier auch ästhetischen und hygienischen Absichten dient, die sich in allen Fällen mit magischen Motivierungen drapieren müßten.

Wir täuschen uns wohl nicht darüber, daß wir uns durch solche Erklärungsversuche dem Vorwurfe aussetzen, daß wir den heutigen Wilden eine Feinheit der seelischen Tätigkeiten zumuten, die weit über die Wahrscheinlichkeit hinausgeht. Allein ich meine, es könnte uns mit der Psychologie dieser Völker, die auf der animistischen Stufe stehen geblieben sind, leicht so ergehen wie mit dem Seelenleben des Kindes, das wir Erwachsene nicht mehr verstehen, und dessen Reichhaltigkeit und Feinfühligkeit wir darum so sehr unterschätzt haben.

Ich will noch einer Gruppe von bisher unerklärten Tabuvorschriften gedenken, weil sie eine dem Psychoanalytiker vertraute Aufklärung zuläßt. Bei vielen wilden Völkern ist es unter verschiedenen Verhältnissen verboten, scharfe Waffen und schneidende Instrumente im Hause zu halten.[1] Frazer zitiert einen deutschen Aberglauben, daß man ein Messer nicht mit der Schneide nach oben liegen lassen dürfe. Gott und die Engel könnten sich daran verletzen. Soll man in diesem Tabu nicht die Ahnung gewisser „Symptomhandlungen" erkennen, zu denen die scharfe Waffe durch unbewußte böse Regungen gebraucht werden könnte?

1) Frazer, l. c., p. 237.

IV

DIE INFANTILE WIEDERKEHR DES TOTEMISMUS

Von der Psychoanalyse, welche zuerst die regelmäßige Überdeterminierung psychischer Akte und Bildungen aufgedeckt hat, braucht man nicht zu besorgen, daß sie versucht sein werde, etwas so Kompliziertes wie die Religion aus einem einzigen Ursprung abzuleiten. Wenn sie in notgedrungener, eigentlich pflichtgemäßer Einseitigkeit eine einzige der Quellen dieser Institution zur Anerkennung bringen will, so beansprucht sie zunächst für dieselbe die Ausschließlichkeit so wenig wie den ersten Rang unter den zusammenwirkenden Momenten. Erst eine Synthese aus verschiedenen Gebieten der Forschung kann entscheiden, welche relative Bedeutung dem hier zu erörternden Mechanismus in der Genese der Religion zuzuteilen ist; eine solche Arbeit überschreitet aber sowohl die Mittel als auch die Absicht des Psychoanalytikers.

1

In der ersten Abhandlung dieser Reihe haben wir den Begriff des Totemismus kennen gelernt. Wir haben gehört, daß der Totemismus ein System ist, welches bei gewissen primitiven Völkern in Australien, Amerika, Afrika die Stelle einer Religion vertritt und die Grundlage der sozialen Organisation abgibt. Wir wissen,

daß der Schotte Mac Lennan 1869 das allgemeinste Interesse für die bis dahin nur als Kuriosa gewürdigten Phänomene des Totemismus in Anspruch nahm, indem er die Vermutung aussprach, eine große Anzahl von Sitten und Gebräuchen in verschiedenen alten wie modernen Gesellschaften seien als Überreste einer totemistischen Epoche zu verstehen. Die Wissenschaft hat seither diese Bedeutung des Totemismus im vollen Umfange anerkannt. Als eine der letzten Äußerungen über diese Frage will ich eine Stelle aus den Elementen der Völkerpsychologie von W. Wundt (1912) zitieren:[1] „Nehmen wir alles dies zusammen, so ergibt sich mit hoher Wahrscheinlichkeit der Schluß, daß die totemistische Kultur überall einmal eine Vorstufe der späteren Entwicklungen und eine Übergangsstufe zwischen dem Zustand des primitiven Menschen und dem Helden- und Götterzeitalter gebildet hat."

Die Absichten der vorliegenden Abhandlungen nötigen uns zu einem tieferen Eingehen auf die Charaktere des Totemismus. Aus Gründen, welche später ersichtlich werden sollen, bevorzuge ich hier eine Darstellung von S. Reinach, der im Jahre 1900 nachstehenden Code du totémisme in zwölf Artikeln, gleichsam einen Katechismus der totemistischen Religion, entworfen hat:[2]

1. Gewisse Tiere dürfen weder getötet noch gegessen werden, aber die Menschen ziehen Individuen dieser Tiergattungen auf und schenken ihnen Pflege.

2. Ein zufällig verstorbenes Tier wird betrauert und unter den gleichen Ehrenbezeigungen bestattet wie ein Mitglied des Stammes.

3. Das Speiseverbot bezieht sich gelegentlich nur auf einen bestimmten Körperteil des Tieres.

4. Wenn man ein für gewöhnlich verschontes Tier unter dem Drange der Notwendigkeit töten muß, so entschuldigt man sich

1) p. 139.

2) Revue scientifique, Oktober 1900, abgedruckt in des Autors vierbändigem Werke Cultes, Mythes et Religions, 1909, T. I, p. 17 ff.

bei ihm und sucht die Verletzung des Tabu, den Mord, durch mannigfache Kunstgriffe und Ausflüchte abzuschwächen.

5. Wenn das Tier rituell geopfert wird, wird es feierlich beweint.

6. Bei gewissen feierlichen Gelegenheiten, religiösen Zeremonien, legt man die Haut bestimmter Tiere an. Wo der Totemismus noch besteht, sind dies die Totemtiere.

7. Stämme und Einzelpersonen legen sich Tiernamen bei, eben die der Totemtiere.

8. Viele Stämme gebrauchen Tierbilder als Wappen und verzieren mit ihnen ihre Waffen; Männer malen sich Tierbilder auf den Leib oder lassen sich solche durch Tätowierung einritzen.

9. Wenn der Totem zu den gefürchteten und gefährlichen Tieren gehört, so wird angenommen, daß er die Mitglieder des nach ihm genannten Stammes verschont.

10. Das Totemtier beschützt und warnt die Angehörigen des Stammes.

11. Das Totemtier kündigt seinen Getreuen die Zukunft an und dient ihnen als Führer.

12. Die Mitglieder eines Totemstammes glauben oft daran, daß sie mit dem Totemtier durch das Band gemeinsamer Abstammung verknüpft sind.

Man kann diesen Katechismus der Totemreligion erst würdigen, wenn man in Betracht zieht, daß Reinach hier auch alle Anzeichen und Resterscheinungen eingetragen hat, aus denen man den einstigen Bestand des totemistischen Systems erschließen kann. Eine besondere Stellung dieses Autors zum Problem zeigt sich darin, daß er dafür die wesentlichen Züge des Totemismus einigermaßen vernachlässigt. Wir werden uns überzeugen, daß er von den zwei Hauptsätzen des totemistischen Katechismus den einen in den Hintergrund gedrängt, den anderen völlig übergangen hat.

Um von den Charakteren des Totemismus ein richtiges Bild zu gewinnen, wenden wir uns an einen Autor, welcher dem

Thema ein vierbändiges Werk gewidmet hat, das die vollständigste Sammlung der hieher gehörigen Beobachtungen mit der eingehendsten Diskussion der durch sie angeregten Probleme verbindet. Wir werden J. G. Frazer, dem Verfasser von „Totemism and Exogamy" (1910), für Genuß und Belehrung verpflichtet bleiben, auch wenn die psychoanalytische Untersuchung zu Ergebnissen führen sollte, welche weit von den seinigen abweichen.[1]

Ein Totem schrieb Frazer in seinem ersten Aufsatz,[2] ist ein materielles Objekt, welchem der Wilde einen abergläubischen Respekt bezeugt, weil er glaubt, daß zwischen seiner eigenen Person und jedem Ding dieser Gattung eine ganz besondere Beziehung besteht. Die Verbindung zwischen einem Menschen und seinem Totem ist eine wechselseitige, der Totem beschützt den Menschen und

1) Vielleicht tun wir aber vorher gut daran, dem Leser die Schwierigkeiten vorzuführen, mit denen Feststellungen auf diesem Gebiete zu kämpfen haben:

Zunächst: die Personen, welche die Beobachtungen sammeln, sind nicht dieselben, welche sie verarbeiten und diskutieren, die ersteren Reisende und Missionäre, die letzteren Gelehrte, welche die Objekte ihrer Forschung vielleicht niemals gesehen haben. — Die Verständigung mit den Wilden ist nicht leicht. Nicht alle der Beobachter waren mit den Sprachen derselben vertraut, sondern mußten sich der Hilfe von Dolmetschern bedienen oder in der Hilfssprache des *piggin-english* mit den Ausgefragten verkehren. Die Wilden sind nicht mitteilsam über die intimsten Angelegenheiten ihrer Kultur und eröffnen sich nur solchen Fremden, die viele Jahre in ihrer Mitte zugebracht haben. Sie geben aus den verschiedenartigsten Motiven (vgl. Frazer, The beginnings of religion and totemism among the Australian aborigines, Fortnightly Review, 1905; T. and. Ex. I, p. 150) oft falsche oder mißverständliche Auskünfte. — Man darf nicht daran vergessen, daß die primitiven Völker keine jungen Völker sind, sondern eigentlich ebenso alt wie die zivilisiertesten, und daß man kein Recht zur Erwartung hat, sie würden ihre ursprünglichen Ideen und Institutionen ohne jede Entwicklung und Entstellung für unsere Kenntnisnahme aufbewahrt haben. Es ist vielmehr sicher, daß sich bei den Primitiven tiefgreifende Wandlungen nach allen Richtungen vollzogen haben, so daß man niemals ohne Bedenken entscheiden kann, was an ihren gegenwärtigen Zuständen und Meinungen nach Art eines Petrefakts die ursprüngliche Vergangenheit erhalten hat, und was einer Entstellung und Veränderung derselben entspricht. Daher die überreichlichen Streitigkeiten unter den Autoren, was an den Eigentümlichkeiten einer primitiven Kultur als primär und was als spätere sekundäre Gestaltung aufzufassen sei. Die Feststellung des ursprünglichen Zustandes bleibt also jedesmal eine Sache der Konstruktion — Es ist endlich nicht leicht, sich in die Denkungsart der Primitiven einzufühlen. Wir mißverstehen sie ebenso leicht wie die Kinder und sind immer geneigt, ihr Tun und Fühlen nach unseren eigenen psychischen Konstellationen zu deuten.

2) Totemism, Edinburgh 1887, abgedruckt im ersten Band des großen Werkes T. and Ex.

der Mensch beweist seine Achtung vor dem Totem auf verschiedene Arten, so z. B. daß er ihn nicht tötet, wenn es ein Tier, und nicht abpflückt, wenn es eine Pflanze ist. Der Totem unterscheidet sich vom Fetisch darin, daß er nie ein Einzelding ist wie dieser, sondern immer eine Gattung, in der Regel eine Tier- oder Pflanzenart, seltener eine Klasse von unbelebten Dingen und noch seltener von künstlich hergestellten Gegenständen.

Man kann mindestens drei Arten von Totem unterscheiden:

1. den Stammestotem, an dem ein ganzer Stamm teil hat, und der sich erblich von einer Generation auf die nächste überträgt;

2. den Geschlechtstotem, der allen männlichen oder allen weiblichen Mitgliedern eines Stammes mit Ausschluß des anderen Geschlechtes angehört, und

3. den individuellen Totem, der einer einzelnen Person eignet und nicht auf deren Nachkommenschaft übergeht. Die beiden letzten Arten von Totem kommen an Bedeutung gegen den Stammestotem nicht in Betracht. Es sind, wenn nicht alles täuscht, späte und für das Wesen des Totem wenig bedeutsame Bildungen.

Der Stammestotem (Clantotem) ist Gegenstand der Verehrung einer Gruppe von Männern und Frauen, die sich nach dem Totem nennen, sich für blutsverwandte Abkömmlinge eines gemeinsamen Ahnen halten und durch gemeinsame Pflichten gegeneinander wie durch den Glauben an ihren Totem miteinander fest verbunden sind.

Der Totemismus ist sowohl ein religiöses wie ein soziales System. Nach seiner religiösen Seite besteht er in den Beziehungen gegenseitiger Achtung und Schonung zwischen einem Menschen und seinem Totem, nach seiner sozialen Seite in den Verpflichtungen der Clanmitglieder gegeneinander und gegen andere Stämme. In der späteren Geschichte des Totemismus zeigen dessen beide Seiten eine Neigung auseinander zu gehen; das soziale System überlebt häufig das religiöse und umgekehrt verbleiben Reste von Totemismus in der Religion solcher Länder, in denen das auf den

Totemismus gegründete soziale System verschwunden ist. Wie diese beiden Seiten des Totemismus ursprünglich miteinander zusammenhängen, können wir bei unserer Unkenntnis über dessen Ursprünge nicht mit Sicherheit sagen. Doch ergibt sich im ganzen eine starke Wahrscheinlichkeit dafür, daß die beiden Seiten des Totemismus zu Anfang unzertrennlich voneinander waren. Mit anderen Worten, je weiter wir zurückgehen, desto deutlicher zeigt es sich, daß der Stammesangehörige sich zur selben Art zählt wie seinen Totem und sein Verhalten gegen den Totem von dem gegen einen Stammesgenossen nicht unterscheidet.

In der speziellen Beschreibung des Totemismus als eines religiösen Systems stellt Frazer voran, daß die Mitglieder eines Stammes sich nach ihrem Totem nennen und in der Regel auch glauben, daß sie von ihm abstammen. Die Folge dieses Glaubens ist es, daß sie das Totemtier nicht jagen, nicht töten und nicht essen und sich jeden anderen Gebrauch des Totem versagen, wenn er etwas anderes als ein Tier ist. Die Verbote, den Totem nicht zu töten und nicht zu essen, sind nicht die einzigen Tabu, die ihn betreffen; manchmal ist es auch verboten, ihn zu berühren, ja, ihn anzuschauen; in einer Anzahl von Fällen darf der Totem nicht bei seinem richtigen Namen genannt werden. Die Übertretung dieser den Totem schützenden Tabugebote straft sich automatisch durch schwere Erkrankungen oder Tod.[1]

Exemplare des Totemtieres werden gelegentlich von dem Clan aufgezogen und in der Gefangenschaft gehegt.[2] Ein tot aufgefundenes Totemtier wird betrauert und bestattet wie ein Clangenosse. Mußte man ein Totemtier töten, so geschah es unter einem vorgeschriebenen Rituale von Entschuldigungen und Sühnezeremonien.

Von seinem Totem erwartete der Stamm Schutz und Schonung. Wenn er ein gefährliches Tier war (Raubtier, Giftschlange), so

1) Vgl. die Abhandlung über das Tabu.

2) Wie heute noch die Wölfe im Käfig an der Kapitolsstiege in Rom, die Bären im Zwinger von Bern.

setzte man voraus, daß er seinen Genossen nichts zu Leide tun würde, und wo sich diese Voraussetzung nicht bestätigte, wurde der Beschädigte aus dem Stamme ausgestoßen. Eide, meint Frazer, waren ursprünglich Ordalien; viele Abstammungs- und Echtheitsproben wurden so dem Totem zur Entscheidung überlassen. Der Totem hilft in Krankheiten, gibt dem Stamme Vorzeichen und Warnungen. Die Erscheinung des Totemtieres in der Nähe eines Hauses wurde häufig als Ankündigung eines Todesfalles angesehen. Der Totem war gekommen, seinen Verwandten zu holen.[1]

Unter verschiedenen bedeutsamen Verhältnissen sucht der Clangenosse seine Verwandtschaft mit dem Totem zu betonen, indem er sich ihm äußerlich ähnlich macht, sich in die Haut des Totemtieres hüllt, sich das Bild desselben einritzt u. dgl. Bei den feierlichen Gelegenheiten der Geburt, der Männerweihe, des Begräbnisses wird diese Identifizierung mit dem Totem in Taten und Worten durchgeführt. Tänze, bei denen alle Genossen des Stammes sich in ihren Totem verkleiden und wie er gebärden, dienen mannigfaltigen magischen und religiösen Absichten. Endlich gibt es Zeremonien, bei denen das Totemtier in feierlicher Weise getötet wird.[2]

Die soziale Seite des Totemismus prägt sich vor allem in einem streng gehaltenen Gebot und in einer großartigen Einschränkung aus. Die Mitglieder eines Totemclans sind Brüder und Schwestern, verpflichtet einander zu helfen und zu beschützen; im Falle der Tötung eines Clangenossen durch einen Fremden haftet der ganze Stamm des Täters für die Bluttat, und der Clan des Gemordeten fühlt sich solidarisch in der Forderung nach Sühne für das vergossene Blut. Die Totembande sind stärker als die Familienbande in unserem Sinne; sie fallen mit diesen nicht zusammen, da die Übertragung des Totem in der Regel durch mütterliche Vererbung geschieht und ursprünglich die väterliche Vererbung vielleicht überhaupt nicht in Geltung war.

1) Also wie die weiße Frau mancher Adelsgeschlechter.

2) l. c., p. 45. — Siehe unten die Erörterung über das Opfer.

Die entsprechende Tabubeschränkung aber besteht in dem Verbot, daß Mitglieder desselben Totemclans einander nicht heiraten und überhaupt nicht in Sexualverkehr miteinander treten dürfen. Dies ist die berühmte und rätselhafte, mit dem Totemismus verknüpfte Exogamie. Wir haben ihr die ganze erste Abhandlung dieser Reihe gewidmet und brauchen darum hier nur anzuführen, daß sie der verschärften Inzestscheu der Primitiven entspringt, daß sie als Sicherung gegen Inzest bei Gruppenehe vollkommen verständlich würde, und daß sie zunächst die Inzestverhütung für die jüngere Generation besorgt und erst in weiterer Ausbildung auch der älteren Generation zum Hindernis wird.[1]

*

An diese Darstellung des Totemismus bei Frazer, eine der frühesten in der Literatur des Gegenstandes, will ich nun einige Auszüge aus einer der letzten Zusammenfassungen anschließen. In den 1912 erschienenen Elementen der Völkerpsychologie sagt W. Wundt:[2] „Das Totemtier gilt als Ahnentier der betreffenden Gruppe. ‚Totem' ist also einerseits Gruppen-, anderseits Abstammungsname, und in letzterer Beziehung hat dieser Name zugleich eine mythologische Bedeutung. Alle diese Verwendungen des Begriffes spielen aber ineinander und die einzelnen dieser Bedeutungen können zurücktreten, so daß in manchen Fällen die Totems fast zu einer bloßen Nomenklatur der Stammesabteilungen geworden sind, während in anderen die Vorstellung der Abstammung oder aber auch die kultische Bedeutung des Totems im Vordergrund steht . . . Der Begriff des Totem wird für die Stammesgliederung und Stammesorganisation maßgebend. Mit diesen Normen und mit ihrer Befestigung im Glauben und Fühlen der Stammesgenossen hängt es zusammen, daß man das Totemtier ursprünglich jedenfalls nicht bloß als einen Namen für eine Gruppe von Stammesgliedern betrachtete, sondern daß das Tier meist als

1) Siehe die erste Abhandlung.
2) p. 116.

Stammvater der betreffenden Abteilung gilt . . . Damit hängt dann zusammen, daß diese Tierahnen einen Kult genießen . . . Dieser Tierkult äußert sich ursprünglich, abgesehen von bestimmten Zeremonien und zeremoniellen Festen, vor allem in dem Verhalten gegenüber dem Totemtier: nicht nur ein einzelnes Tier, sondern jeder Repräsentant der gleichen Spezies ist in gewissem Grade ein geheiligtes Tier, es ist den Totemgenossen verboten oder nur unter gewissen Umständen erlaubt, das Fleisch des Totemtieres zu genießen. Dem entspricht die in solchem Zusammenhange bedeutsame Gegenerscheinung, daß unter gewissen Bedingungen eine Art von zeremoniellem Genuß des Totemfleisches stattfindet . . ."

„. . . Die wichtigste soziale Seite dieser totemistischen Stammesgliederung besteht aber darin, daß mit ihr bestimmte Normen der Sitte für den Verkehr der Gruppen untereinander verbunden sind. Unter diesen Normen stehen in erster Linie die für den Eheverkehr. So hängt diese Stammesgliederung mit einer wichtigen Erscheinung zusammen, die zum erstenmal im totemistischen Zeitalter auftritt: mit der Exogamie."

Wenn wir durch all das hindurch, was späterer Fortbildung oder Abschwächung entsprechen mag, zu einer Charakteristik des ursprünglichen Totemismus gelangen wollen, so ergeben sich uns folgende wesentliche Züge: Die Totem waren ursprünglich nur Tiere, sie galten als die Ahnen der einzelnen Stämme. Der Totem vererbte sich nur in weiblicher Linie; es war verboten, den Totem zu töten (oder zu essen, was für primitive Verhältnisse zusammenfällt); es war den Totemgenossen verboten, Sexualverkehr miteinander zu pflegen.[1]

1) Übereinstimmend mit diesem Text lautet das Fazit des Totemismus, welches Frazer in seiner zweiten Arbeit über den Gegenstand (The origin of Totemism, Fortnightly Review 1899) zieht: „*Thus Totemism has commonly been treated as a primitive system both of religion and of society. As a system of religion it embraces the mystic union of the savage with his totem; as a system of society it comprises the relations in which men and women of the same totem stand to each other and to the members of other totemic*

Es darf uns nun auffallen, daß in dem Code du totémisme, den Reinach aufgestellt hat, das eine der Haupttabu, das der Exogamie, überhaupt nicht vorkommt, während die Voraussetzung des zweiten, die Abstammung vom Totemtier, nur eine beiläufige Erwähnung findet. Ich habe aber die Darstellung Reinachs, eines um den Gegenstand sehr verdienten Autors, ausgewählt, um auf die Meinungsverschiedenheiten unter den Autoren vorzubereiten, welche uns nun beschäftigen sollen.

2

Je unabweisbarer die Einsicht auftrat, daß der Totemismus eine regelmäßige Phase aller Kulturen gebildet habe, desto dringender wurde das Bedürfnis, zu einem Verständnis desselben zu gelangen, die Rätsel seines Wesens aufzuhellen. Rätselhaft ist wohl alles am Totemismus; die entscheidenden Fragen sind die nach der Herkunft der Totemabstammung, nach der Motivierung der Exogamie (respektive des durch sie vertretenen Inzesttabu) und nach der Beziehung zwischen den beiden, der Totemorganisation und dem Inzestverbot. Das Verständnis sollte in einem ein historisches und ein psychologisches sein, Auskunft geben, unter welchen Bedingungen sich diese eigentümliche Institution entwickelt, und welchen seelischen Bedürfnissen der Menschen sie Ausdruck gegeben hatte.

Meine Leser werden nun gewiß erstaunt sein zu hören, von wie verschiedenen Gesichtspunkten her die Beantwortung dieser Fragen versucht wurde, und wie weit die Meinungen der sachkundigen Forscher hierüber auseinandergehen. Es steht so ziemlich alles in Frage, was man allgemein über Totemismus und Exogamie behaupten möchte; auch das vorangeschickte, aus einer von Frazer

groups. And corresponding to these two sides of the system are two rough-and-ready tests or canons of Totemism: first, the rule that a man may not kill or eat his totem animal or plant, and second the rule that he may not marry or cohabit with a woman of the same totem." (p. 191.) Frazer fügt dann hinzu, was uns mitten in die Diskussionen über den Totemismus hineinführt: *Whether the two sides — the religious and the social — have always coexisted or are essentially independent, is a question which has been variously answered.*

1887 veröffentlichten Schrift geschöpfte Bild kann der Kritik nicht entgehen, eine willkürliche Vorliebe des Referenten auszudrücken, und würde heute von Frazer selbst, der seine Ansichten über den Gegenstand wiederholt geändert hat, beanständet werden.[1]

Es ist eine naheliegende Annahme, daß man das Wesen des Totemismus und der Exogamie am ehesten erfassen könnte, wenn man den Ursprüngen der beiden Institutionen näher käme. Dann ist aber für die Beurteilung der Sachlage die Bemerkung von Andrew Lang nicht zu vergessen, daß auch die primitiven Völker uns diese ursprünglichen Formen der Institutionen und die Bedingungen für deren Entstehung nicht mehr aufbewahrt haben, so daß wir einzig und allein auf Hypothesen angewiesen bleiben, um die mangelnde Beobachtung zu ersetzen.[2] Unter den vorgebrachten Erklärungsversuchen erscheinen einige dem Urteil des Psychologen von vornherein als inadäquat. Sie sind allzu rationell und nehmen auf den Gefühlscharakter der zu erklärenden Dinge keine Rücksicht. Andere ruhen auf Voraussetzungen, denen die Beobachtung die Bestätigung versagt; noch andere berufen sich auf ein Material, welches besser einer anderen Deutung unterworfen werden sollte. Die Widerlegung der verschiedenen Ansichten hat in der Regel wenig Schwierigkeiten; die Autoren sind wie gewöhnlich in der Kritik, die sie aneinander üben, stärker als in ihren eigenen Produktionen. Ein *Non liquet* ist für die meisten der behandelten Punkte das Endergebnis. Es ist daher nicht zu verwundern, wenn in der neuesten, hier meist übergangenen Literatur des Gegenstandes das unverkennbare Bestreben

1) Anläßlich einer solchen Sinnesänderung schrieb er den schönen Satz nieder: „*That my conclusions on these difficult questions are final, I am not so foolish as to pretend. I have changed my views repeatedly, and I am resolved to change them again with every change of the evidence, for like a chameleon, the candid enquirer should shift his colours with the shifting colours of the ground he treads.*“ Vorrede zum I. Band von Totemism and Exogamy. 1910.

2) „*By the nature of the case, as the origin of totemism lies far beyond our powers of historical examination or of experiment, we must have recourse as regards this matter to conjecture*“, A. Lang, Secret of the Totem, p. 27. — „*Nowhere do we see absolutely primitive man, and a totemic system in the making*“, p. 29.

auftritt, eine allgemeine Lösung der totemistischen Probleme als undurchführbar abzuweisen. So z. B. Goldenweiser im J. of Am. Folk-Lore XXIII, 1910. (Referat in Britannica Year Book 1913.) Ich habe mir gestattet, bei der Mitteilung dieser einander widerstreitenden Hypothesen von deren Zeitfolge abzusehen.

a) Die Herkunft des Totemismus

Die Frage nach der Entstehung des Totemismus läßt sich auch so formulieren: Wie kamen primitive Menschen dazu, sich (ihre Stämme) nach Tieren, Pflanzen, leblosen Gegenständen zu benennen?[1]

Der Schotte Mac Lennan, der Totemismus und Exogamie für die Wissenschaft entdeckte,[2] enthielt sich, eine Ansicht über die Entstehung des Totemismus zu veröffentlichen. Nach einer Mitteilung von A. Lang[3] war er eine Zeitlang geneigt, den Totemismus auf die Sitte des Tätowierens zurückzuführen. Die verlautbarten Theorien zur Ableitung des Totemismus möchte ich in drei Gruppen bringen, als α) nominalistische, β) soziologische, γ) psychologische.

α) *Die nominalistischen Theorien*

Die Mitteilungen über diese Theorien werden deren Zusammenfassung unter dem von mir gebrachten Titel rechtfertigen.

Schon Garcilaso del Vega, ein Abkömmling der peruanischen Inka, der im XVII. Jahrhundert die Geschichte seines Volkes schrieb, soll, was ihm von totemistischen Phänomenen bekannt war, auf das Bedürfnis der Stämme, sich durch Namen voneinander zu unterscheiden, zurückgeführt haben.[4] Derselbe Gedanke

1) Wahrscheinlich ursprünglich nur nach Tieren.

2) The Worship of Animals and Plants, Fortnightly Review 1869—1870. Primitive marriage 1865; beide Arbeiten abgedruckt in Studies in ancient History, 1876. 2. ed. 1886.

3) The Secret of the Totem, 1905, p. 34.

4) Nach A. Lang, Secret of the Totem, p. 34.

taucht Jahrhunderte später in der Ethnology von A. K. Keane auf: Die Totem seien aus *„heraldic badges"* (Wappenabzeichen) hervorgegangen, durch die Individuen, Familien und Stämme sich voneinander unterscheiden wollten.[1]

Max Müller äußerte dieselbe Ansicht über die Bedeutung der Totem in seinen Contributions to the Science of Mythology.[2] Ein Totem sei: 1. ein Clanabzeichen, 2. ein Clanname, 3. der Name des Ahnherrn des Clan, 4. der Name des vom Clan verehrten Gegenstandes. Später J. Pikler 1899: Die Menschen bedurften eines bleibenden, schriftlich fixierbaren Namens für Gemeinschaften und Individuen . . . So entspringt also der Totemismus nicht aus dem religiösen, sondern aus dem nüchternen Alltagsbedürfnis der Menschheit. Der Kern des Totemismus, die Benennung, ist eine Folge der primitiven Schrifttechnik. Der Charakter der Totem ist auch der von leicht darstellbaren Schriftzeichen. Wenn die Wilden aber erst den Namen eines Tieres trugen, so leiteten sie daraus die Idee einer Verwandtschaft mit diesem Tiere ab.[3]

Herbert Spencer[4] legte gleichfalls der Namengebung die entscheidende Bedeutung für die Entstehung des Totemismus bei. Einzelne Individuen, führte er aus, hätten durch ihre Eigenschaften herausgefordert, sie nach Tieren zu benennen, und seien so zu Ehrennamen oder Spitznamen gekommen, welche sich auf ihre Nachkommen fortsetzten. Infolge der Unbestimmtheit und Unverständlichkeit der primitiven Sprachen seien diese Namen von den späteren Generationen so aufgefaßt worden, als seien sie ein Zeugnis für ihre Abstammung von diesen Tieren selbst. Der Totemismus hätte sich so als mißverständliche Ahnenverehrung ergeben.

---

1) Ibid.

2) Nach A. Lang.

3) Pikler und Somló, Der Ursprung des Totemismus. 1901. Die Autoren kennzeichnen ihren Erklärungsversuch mit Recht als „Beitrag zur materialistischen Geschichtstheorie".

4) The origin of animal worship, Fortnightly Review 1870. Prinzipien der Soziologie, I. Bd., §§ 169 bis 176.

Ganz ähnlich, obwohl ohne Hervorhebung des Mißverständnisses hat Lord Avebury (bekannter unter seinem früheren Namen Sir John Lubbock) die Entstehung des Totemismus beurteilt: Wenn wir die Tierverehrung erklären wollen, dürfen wir nicht daran vergessen, wie häufig die menschlichen Namen von den Tieren entlehnt werden. Die Kinder und das Gefolge eines Mannes, der Bär oder Löwe genannt wurde, machten daraus natürlich einen Stammesnamen. Daraus ergab sich, daß das Tier selbst zu einer gewissen Achtung und endlich Verehrung gelangte.

Einen, wie es scheint, unwiderleglichen Einwand gegen solche Zurückführung der Totemnamen auf die Namen von Individuen hat Fison vorgebracht.[1] Er zeigt an den Verhältnissen von Australien, daß der Totem stets das Merkzeichen einer Gruppe von Menschen, nie eines einzelnen ist. Wäre es aber anders und der Totem ursprünglich der Name eines einzelnen Menschen, so könnte er bei dem System der mütterlichen Vererbung nie auf dessen Kinder übergehen.

Die bisher mitgeteilten Theorien sind übrigens in offenkundiger Weise unzureichend. Sie erklären etwa die Tatsache der Tiernamen für die Stämme der Primitiven, aber niemals die Bedeutung, welche diese Namengebung für sie gewonnen hat, das totemistische System. Die beachtenswerteste Theorie dieser Gruppe ist die von A. Lang in seinen Büchern Social origins 1903 und The secret of the totem 1905 entwickelte. Sie macht immer noch die Namengebung zum Kern des Problems, aber sie verarbeitet zwei interessante psychologische Momente und beansprucht so, das Rätsel des Totemismus der endgültigen Lösung zugeführt zu haben.

A. Lang meint, es sei zunächst gleichgültig, auf welche Weise die Clans zu ihren Tiernamen gekommen seien. Man wolle nur annehmen, sie erwachten eines Tages zum Bewußtsein, daß sie solche tragen, und wußten sich keine Rechenschaft zu geben,

1) Kamilaroi and Kurmai, p. 165, 1880 (nach A. Lang, Secret etc.).

woher. Der Ursprung dieser Namen sei vergessen. Dann würden sie versuchen, sich durch Spekulation Auskunft darüber zu schaffen, und bei ihren Überzeugungen von der Bedeutung der Namen müßten sie notwendigerweise zu all den Ideen kommen, die im totemistischen System enthalten sind. Namen sind für die Primitiven — wie für die heutigen Wilden und selbst für unsere Kinder[1] — nicht etwa etwas Gleichgültiges und Konventionelles, wie sie uns erscheinen, sondern etwas Bedeutungsvolles und Wesentliches. Der Name eines Menschen ist ein Hauptbestandteil seiner Person, vielleicht ein Stück seiner Seele. Die Gleichnamigkeit mit dem Tiere mußte die Primitiven dazu führen, ein geheimnisvolles und bedeutsames Band zwischen ihren Personen und dieser Tiergattung anzunehmen. Welches Band konnte da anders in Betracht kommen als das der Blutsverwandtschaft? War diese aber infolge der Namensgleichheit einmal angenommen, so ergaben sich aus ihr als direkte Folgen des Bluttabu alle Totemvorschriften mit Einschluß der Exogamie.

„*No more than these three things — a group animal name of unknown origin; belief in a transcendental connection between all bearers, human and bestial, of the same name; and belief in the blood superstitions — was needed to give rise to all the totemic creeds and practices, including exogamy.*“ (Secret of the Totem, p. 126.)

Langs Erklärung ist sozusagen zweizeitig. Sie leitet das totemistische System mit psychologischer Notwendigkeit aus der Tatsache der Totemnamen ab unter der Voraussetzung, daß die Herkunft dieser Namengebung vergessen worden sei. Das andere Stück der Theorie sucht nun den Ursprung dieser Namen aufzuklären; wir werden sehen, daß es von ganz anderem Gepräge ist.

Dies andere Stück der Langschen Theorie entfernt sich nicht wesentlich von den übrigen, die ich „nominalistisch“ genannt habe. Das praktische Bedürfnis nach Unterscheidung nötigte die ein-

1) Vgl. oben die Abhandlung über das Tabu, S. 71.

zelnen Stämme Namen anzunehmen, und darum ließen sie sich die Namen gefallen, die jedem Stamm von den anderen gegeben wurden. Dies *„naming from without"* ist die Eigentümlichkeit der Langschen Konstruktion. Daß die Namen, die so zustande kamen, von Tieren entlehnt waren, ist nicht weiter auffällig und braucht von den Primitiven nicht als Schimpf oder Spott empfunden worden zu sein. Übrigens hat Lang die keineswegs vereinzelten Fälle aus späteren Epochen der Geschichte herangezogen, in denen von außen gegebene, ursprünglich als Spott gemeinte Namen von den so Bezeichneten akzeptiert und bereitwillig getragen wurden (Geusen, Whigs und Tories). Die Annahme, daß die Entstehung dieser Namen im Laufe der Zeit vergessen wurde, verknüpft dies zweite Stück der Langschen Theorie mit dem vorhin dargestellten ersten.

β) *Die soziologischen Theorien*

S. Reinach, der den Überbleibseln des totemistischen Systems in Kult und Sitte späterer Perioden erfolgreich nachgespürt, aber von Anfang an das Moment der Abstammung vom Totemtier gering geschätzt hat, äußert einmal ohne Bedenken, der Totemismus scheine ihm nichts anderes zu sein als *„une hypertrophie de l'instinct social"*.[1]

Dieselbe Auffassung scheint das neue Werk von E. Durkheim: Les formes élémentaires de la vie religieuse. Le système totémique en Australie, 1912, zu durchziehen. Der Totem ist der sichtbare Repräsentant der sozialen Religion dieser Völker. Er verkörpert die Gemeinschaft, welche der eigentliche Gegenstand der Verehrung ist.

Andere Autoren haben nach näherer Begründung für diese Beteiligung der sozialen Triebe an der Bildung der totemistischen Institutionen gesucht. So hat A. C. Haddon angenommen, daß jeder primitive Stamm ursprünglich von einer besonderen Tier-

1) l. c., T. I, p. 41.

oder Pflanzenart lebte, vielleicht auch mit diesem Nahrungsmittel Handel trieb und ihn anderen Stämmen im Austausch zuführte. So konnte es nicht fehlen, daß der Stamm den anderen unter dem Namen des Tieres, welches für ihn eine so wichtige Rolle spielte, bekannt wurde. Gleichzeitig mußte sich bei diesem Stamm eine besondere Vertrautheit mit dem betreffenden Tier und eine Art von Interesse für dasselbe entwickeln, welches aber auf kein anderes psychisches Motiv als auf das elementarste und dringendste der menschlichen Bedürfnisse, den Hunger, gegründet war.[1]

Die Einwendungen gegen diese rationalste aller Totemtheorien besagen, daß ein solcher Zustand der Ernährung bei den Primitiven nirgends gefunden werde und wahrscheinlich niemals bestanden habe. Die Wilden seien omnivor, und zwar um so mehr, je niedriger sie stehen. Ferner sei es nicht zu verstehen, wie aus solcher ausschließlicher Diät sich ein fast religiöses Verhältnis zu dem Totem entwickelt haben konnte, das in der absoluten Enthaltung von der Vorzugsnahrung gipfelte.

Die erste der drei Theorien, welche Frazer über die Entstehung des Totemismus ausgesprochen, war eine psychologische; sie wird an anderer Stelle berichtet werden.

Die zweite hier zu besprechende Theorie Frazers entstand unter dem Eindruck der bedeutungsvollen Publikation zweier Forscher über die Eingeborenen von Zentralaustralien.[2]

Spencer und Gillen beschrieben bei einer Gruppe von Stämmen, der sogenannten Aruntanation, eine Reihe von eigentümlichen Einrichtungen, Gebräuchen und Ansichten, und Frazer schloß sich ihrem Urteile an, daß diese Besonderheiten als Züge eines primären Zustandes zu betrachten seien und über den ersten und eigentlichen Sinn des Totemismus Aufschluß geben können.

---

1) Address to the Anthropological Section, British Association, Belfast 1902. Nach Frazer, l. c., T. IV, p. 50 u. ff.

2) The native tribes of Central Australia von Baldwin Spencer und H. J. Gillen, London 1891.

Diese Eigentümlichkeiten sind bei dem Aruntastamm selbst (einem Teil der Aruntanation) folgende:

1. Sie haben die Gliederung in Totemclans, aber der Totem wird nicht erblich übertragen, sondern (auf später mitzuteilende Weise) individuell bestimmt.

2. Die Totemclans sind nicht exogam, die Heiratsbeschränkungen werden durch eine hochentwickelte Gliederung in Heiratsklassen hergestellt, welche mit den Totem nichts zu tun haben.

3. Die Funktion der Totemclans besteht in der Ausführung einer Zeremonie, welche auf exquisit magische Weise die Vermehrung des eßbaren Totemobjekts bezweckt (diese Zeremonie heißt Intichiuma).

4. Die Aruntа haben eine eigenartige Konzeptions- und Wiedergeburtstheorie. Sie nehmen an, daß an bestimmten Stellen ihres Landes die Geister der Verstorbenen desselben Totem auf ihre Wiedergeburt warten und in den Leib der Frauen eindringen, die jene Stellen passieren. Wird ein Kind geboren, so gibt die Mutter an, auf welcher Geisterstätte sie ihr Kind empfangen zu haben glaubt. Danach wird der Totem des Kindes bestimmt. Es wird ferner angenommen, daß die Geister (der Verstorbenen, wie der Wiedergeborenen) an eigentümliche Steinamulette gebunden sind (Namens Churinga), welche an jenen Stätten gefunden werden.

Zwei Momente scheinen Frazer zum Glauben bewogen zu haben, daß man in den Einrichtungen der Aruntа die älteste Form des Totemismus aufgefunden habe. Erstens die Existenz gewisser Mythen, welche behaupteten, daß die Ahnen der Aruntа sich regelmäßig von ihrem Totem genährt und keine anderen Frauen als die aus ihrem eigenen Totem geheiratet hätten. Zweitens die anscheinende Zurücksetzung des Geschlechtsaktes in ihrer Konzeptionstheorie. Menschen, die noch nicht erkannt hatten, daß die Empfängnis die Folge des Geschlechtsverkehrs sei, dürfte man wohl als die zurückgebliebensten und primitivsten unter den heute lebenden ansehen.

Indem Frazer sich für die Beurteilung des Totemismus an die Intichiumazeremonie hielt, erschien ihm das totemistische System auf einmal in gänzlich verändertem Lichte als eine durchwegs praktische Organisation zur Bestreitung der natürlichsten Bedürfnisse des Menschen (vgl. oben Haddon).[1] Das System war einfach ein großartiges Stück von *„cooperative magic"*. Die Primitiven bildeten sozusagen einen magischen Produktions- und Konsumverein. Jeder Totemclan hatte die Aufgabe übernommen, für die Reichlichkeit eines gewissen Nahrungsmittels zu sorgen. Wenn es sich um nicht eßbare Totem handelte, wie um schädliche Tiere, um Regen, Wind u. dgl., so war die Pflicht des Totemclan, dieses Stück Natur zu beherrschen und dessen Schädlichkeit abzuwehren. Die Leistungen eines jeden Clan kamen allen anderen zugute. Da der Clan von seinem Totem nichts oder nur sehr wenig essen durfte, so beschaffte er dieses wertvolle Gut für die anderen und wurde dafür von ihnen mit dem versorgt, was sie selbst als ihre soziale Totempflicht zu besorgen hatten. Im Lichte dieser durch die Intichiumazeremonie vermittelten Auffassung wollte es Frazer scheinen, als wäre man durch das Verbot, von seinem Totem zu essen, verblendet worden, die wichtigere Seite des Verhältnisses zu vernachlässigen, nämlich das Gebot, möglichst viel von dem eßbaren Totem für den Bedarf der anderen herbeizuschaffen.

Frazer nahm die Tradition der Arunta an, daß jeder Totemclan sich ursprünglich ohne Einschränkung von seinem Totem genährt habe. Dann bereitete es Schwierigkeiten, die folgende Entwicklung zu verstehen, die sich damit begnügte, den Totem für andere zu sichern, während man selbst auf seinen Genuß fast verzichtete. Er nahm dann an, diese Einschränkung sei keineswegs aus einer Art von religiösem Respekt hervorgegangen, sondern vielleicht aus der Beobachtung, daß kein Tier seinesgleichen

1) *„There is nothing vague or mystical about it, nothing of that metaphysical haze which some writers love to conjure up over the humble beginnings of human speculation but which is utterly foreign to the simple, sensuous, and concrete modes of the savage"* (Totemism and Exogamy, I, p. 117).

zu verzehren pflege, so daß dieser Abbruch der Identifizierung mit dem Totem der Macht, die man über denselben zu erlangen wünschte, Schaden brächte. Oder aus einem Bestreben, sich das Wesen geneigt zu machen, indem man es selbst verschonte. Frazer verhehlte sich aber die Schwierigkeiten dieser Erklärung nicht[1] und ebensowenig getraute er sich anzugeben, auf welchem Wege die von den Mythen der Arunta behauptete Gewohnheit, innerhalb des Totem zu heiraten, sich zur Exogamie gewandelt habe.

Die auf das Intichiuma gegründete Theorie Frazers steht und fällt mit der Anerkennung der primitiven Natur der Aruntainstitutionen. Es scheint aber unmöglich, diese letztere gegen die von Durkheim[2] und Lang[3] vorgebrachten Einwendungen zu halten. Die Arunta scheinen vielmehr die entwickeltsten der australischen Stämme zu sein, eher ein Auflösungsstadium als den Beginn des Totemismus zu repräsentieren. Die Mythen, welche auf Frazer so großen Eindruck gemacht haben, weil sie im Gegensatz zu den heute herrschenden Institutionen die Freiheit betonen, vom Totem zu essen und innerhalb des Totem zu heiraten, würden sich uns leicht als Wunschphantasien erklären, welche in die Vergangenheit projiziert sind, ähnlich wie der Mythus vom goldenen Zeitalter.

γ) Die psychologischen Theorien

Die erste psychologische Theorie Frazers, noch vor seiner Bekanntschaft mit den Beobachtungen von Spencer und Gillen geschaffen, ruhte auf dem Glauben an die „äußerliche Seele".[4] Der Totem sollte einen sicheren Zufluchtsort für die Seele darstellen, an dem sie deponiert wird, um den Gefahren, die sie be-

1) l. c., p. 120.
2) L'année sociologique, T. I, V, VIII und an anderen Stellen. Siehe besonders die Abhandlung Sur le totémisme. T. V, 1901.
3) Social Origins und Secret of the Totem.
4) The Golden Bough II, p. 332.

drohen, entzogen zu bleiben. Wenn der Primitive seine Seele in seinem Totem untergebracht hatte, so war er selbst unverletzlich und natürlich hütete er sich, den Träger seiner Seele selbst zu beschädigen. Da er aber nicht wußte, welches Individuum der Tierart sein Seelenträger war, lag es ihm nahe, die ganze Art zu verschonen. Frazer hat diese Ableitung des Totemismus aus dem Seelenglauben später selbst aufgegeben.

Als er mit den Beobachtungen von Spencer und Gillen bekannt wurde, stellte er die andere soziologische Theorie des Totemismus auf, welche eben vorhin mitgeteilt wurde, aber er fand dann selbst, daß das Motiv, aus dem er den Totemismus abgeleitet, allzu „rationell" sei, und daß er dabei eine soziale Organisation vorausgesetzt habe, die allzu kompliziert sei, als daß man sie primitiv heißen dürfe.[1] Die magischen Kooperativgesellschaften erschienen ihm jetzt eher als späte Früchte denn als Keime des Totemismus. Er suchte ein einfacheres Moment, einen primitiven Aberglauben, hinter diesen Bildungen, um aus ihm die Entstehung des Totemismus abzuleiten. Dieses ursprüngliche Moment fand er dann in der merkwürdigen Konzeptionstheorie der Arunta.

Die Arunta heben, wie bereits erwähnt, den Zusammenhang der Konzeption mit dem Geschlechtsakt auf. Wenn ein Weib sich Mutter fühlt, so ist in diesem Augenblick einer der auf Wiedergeburt lauernden Geister von der nächstliegenden Geisterstätte in ihren Leib eingedrungen und wird von ihr als Kind geboren. Dies Kind hat denselben Totem wie alle an der gewissen Stelle lauernden Geister. Diese Konzeptionstheorie kann den Totemismus nicht erklären, denn sie setzt den Totem voraus. Aber wenn man einen Schritt weiter zurückgehen und annehmen will, daß das Weib ursprünglich geglaubt, das Tier, die Pflanze, der Stein, das Objekt, welches ihre Phantasie in dem Moment beschäftigte, da

1) *It is unlikely that a community of savages should deliberately parcel out the realm of nature into provinces, assign each province to a particular band of magicians, and bid all the bands to work their magic and weave their spells for the common good.* T. and Ex. IV, p. 57.

sie sich zuerst Mutter fühlte, sei wirklich in sie eingedrungen und werde dann von ihr in menschlicher Form geboren, dann wäre die Identität eines Menschen mit seinem Totem durch den Glauben der Mutter wirklich begründet, und alle weiteren Totemgebote (mit Ausschluß der Exogamie) ließen sich leicht daraus ableiten. Der Mensch würde sich weigern, von diesem Tier, dieser Pflanze zu essen, weil er damit gleichsam sich selbst essen würde. Er würde sich aber veranlaßt finden, gelegentlich in zeremoniöser Weise etwas von seinem Totem zu genießen, weil er dadurch seine Identifizierung mit dem Totem, welche das Wesentliche am Totemismus ist, verstärken könnte. Beobachtungen von W. H. R. Rivers an den Eingeborenen der Banksinseln schienen die direkte Identifizierung der Menschen mit ihrem Totem auf Grund einer solchen Konzeptionstheorie zu erweisen.[1]

Die letzte Quelle des Totemismus wäre also die Unwissenheit der Wilden über den Prozeß, wie Menschen und Tiere ihr Geschlecht fortpflanzen. Des besonderen die Unkenntnis der Rolle, welche das Männchen bei der Befruchtung spielt. Diese Unkenntnis muß erleichtert werden durch das lange Intervall, welches sich zwischen den befruchtenden Akt und die Geburt des Kindes (oder das Verspüren der ersten Kindsbewegungen) einschiebt. Der Totemismus ist daher eine Schöpfung nicht des männlichen, sondern des weiblichen Geistes. Die Gelüste *(sick fancies)* des schwangeren Weibes sind die Wurzel desselben. *„Anything indeed that struck a woman at that mysterious moment of her life when she first knows herself to be a mother might easily be identified by her with the child in her womb. Such maternal fancies, so natural and seemingly so universal, appear to be the root of totemism.“*[2]

Der Haupteinwand gegen diese dritte Frazersche Theorie ist derselbe, der bereits gegen die zweite, soziologische, vorgebracht wurde. Die Arunta scheinen sich von den Anfängen des Tote-

1) T. and Ex. II, p. 89 und IV, p. 59.
2) l. c. IV, p. 63.

mismus weit weg entfernt zu haben. Ihre Verleugnung der Vaterschaft scheint nicht auf primitiver Unwissenheit zu beruhen; sie haben selbst in manchen Stücken väterliche Vererbung. Sie scheinen die Vaterschaft einer Art von Spekulation geopfert zu haben, welche die Ahnengeister zu Ehren bringen will.[1] Wenn sie den Mythus der unbefleckten Empfängnis durch den Geist zur allgemeinen Konzeptionstheorie erheben, darf man ihnen darum Unwissenheit über die Bedingungen der Fortpflanzung ebensowenig zumuten, wie den alten Völkern um die Zeit der Entstehung der christlichen Mythen.

Eine andere psychologische Theorie der Herkunft des Totemismus hat der Holländer G. A. Wilcken aufgestellt. Sie stellt eine Verknüpfung des Totemismus mit der Seelenwanderung her. „Dasjenige Tier, in welches die Seelen der Toten nach allgemeinem Glauben übergingen, wurde zum Blutsverwandten, Ahnherrn und als solcher verehrt." Aber der Glauben an die Tierwanderung der Seelen mag eher aus dem Totemismus abgeleitet sein als umgekehrt.[2]

Eine andere Theorie des Totemismus wird von ausgezeichneten amerikanischen Ethnologen, Fr. Boas, Hill-Tout u. a., vertreten. Sie geht von den Beobachtungen an totemistischen Indianerstämmen aus und behauptet, der Totem sei ursprünglich der Schutzgeist eines Ahnen, den dieser durch einen Traum erworben und auf seine Nachkommenschaft vererbt habe. Wir haben schon früher gehört, welche Schwierigkeiten die Ableitung des Totemismus aus der Vererbung von einem einzelnen her bietet; überdies sollen die australischen Beobachtungen die Zurückführung des Totem auf den Schutzgeist keineswegs unterstützen.[3]

Für die letzte der psychologischen Theorien, die von Wundt ausgesprochene, sind die beiden Tatsachen entscheidend geworden,

1) „*That belief is a philosophy far from primitive.*" A. Lang, Secret of the Totem, p. 192.
2) Frazer, T. and Ex. IV, p. 45 u. ff.
3) Frazer, l. c., p. 48.

daß erstens das ursprüngliche Totemobjekt und das dauernd verbreitetste das Tier ist, und daß zweitens unter den Totemtieren wieder die ursprünglichsten mit Seelentieren zusammenfallen.[1] Seelentiere, wie Vögel, Schlange, Eidechse, Maus eignen sich durch ihre schnelle Beweglichkeit, ihren Flug in der Luft, durch andere Überraschung und Grauen erregende Eigenschaften dazu, als die Träger der den Körper verlassenden Seele erkannt zu werden. Das Totemtier ist ein Abkömmling der Tierverwandlungen der Hauchseele. So mündet hier für Wundt der Totemismus unmittelbar in den Seelenglauben oder Animismus ein.

b) und c) Die Herkunft der Exogamie und ihre Beziehung zum Totemismus

Ich habe die Theorien des Totemismus mit einiger Ausführlichkeit vorgebracht und muß dennoch befürchten, daß ich deren Eindruck durch die immerhin notwendige Verkürzung geschadet habe. In betreff der weiteren Fragen nehme ich mir im Interesse der Leser die Freiheit einer noch weitergehenden Zusammendrängung. Die Diskussionen über Exogamie der Totemvölker werden durch die Natur des dabei verwerteten Materials besonders kompliziert und unübersehbar; man könnte sagen: verworren. Die Ziele dieser Abhandlung gestatten es auch, daß ich mich hier auf Hervorhebung einiger Richtlinien beschränke und für eine gründlichere Verfolgung des Gegenstandes auf die mehrmals zitierten eingehenden Fachschriften verweise.

Die Stellung eines Autors zu den Problemen der Exogamie ist natürlich nicht unabhängig von seiner Parteinahme für diese oder jene Totemtheorie. Einige von diesen Erklärungen des Totemismus lassen jede Anknüpfung an die Exogamie vermissen, so daß die beiden Institutionen glatt auseinanderfallen. So stehen hier zwei

1) Wundt, Elemente der Völkerpsychologie, p. 190.

Anschauungen einander gegenüber, die eine, welche den ursprünglichen Anschein festhalten will, die Exogamie sei ein wesentliches Stück des totemistischen Systems, und eine andere, welche einen solchen Zusammenhang bestreitet und an ein zufälliges Zusammentreffen der beiden Züge ältester Kulturen glaubt. Frazer hat in seinen späteren Arbeiten diesen letzteren Standpunkt mit Entschiedenheit vertreten.

„I must request the reader to bear constantly in mind that the two institutions of totemism and exogamy are fundamentally distinct in origin and nature though they have accidentally crossed and blended in many tribes.“ (T. and Ex., I., Vorrede XII.)

Er warnt direkt vor der gegenteiligen Ansicht als einer Quelle unendlicher Schwierigkeiten und Mißverständnisse. Im Gegensatz hiezu haben andere Autoren den Weg gefunden, die Exogamie als notwendige Folge der totemistischen Grundanschauungen zu begreifen. Durkheim hat in seinen Arbeiten[1] ausgeführt, wie das an den Totem geknüpfte Tabu das Verbot mit sich bringen mußte, ein Weib des nämlichen Totem zum geschlechtlichen Verkehr zu gebrauchen. Der Totem ist von demselben Blut wie der Mensch, und darum verbietet der Blutbann (mit Rücksicht auf Defloration und Menstruation) den sexuellen Verkehr mit dem Weibe, das demselben Totem angehört.[2] A. Lang, der sich hierin Durkheim anschließt, meint sogar, es bedürfte nicht des Bluttabu, um das Verbot der Frauen des gleichen Stammes zu bewirken.[3] Das allgemeine Totemtabu, welches z. B. verbietet, im Schatten des Totembaumes zu sitzen, würde hiefür hingereicht haben. A. Lang verficht übrigens auch eine andere Ableitung der Exogamie (s. u.) und läßt es zweifelhaft, wie sich diese beiden Erklärungen zueinander verhalten.

1) L'année sociologique 1898—1904.

2) Siehe die Kritik der Erörterungen Durkheims bei Frazer. T. and Ex. IV, p. 101.

3) Secret etc., p. 125.

In betreff der zeitlichen Verhältnisse huldigt die Mehrzahl der Autoren der Ansicht, der Totemismus sei die ältere Institution, die Exogamie später hinzugekommen.[1]

Unter den Theorien, welche die Exogamie unabhängig vom Totemismus erklären wollen, seien nur einige hervorgehoben, welche die verschiedenen Einstellungen der Autoren zum Inzestproblem erläutern.

Mac Lennan[2] hatte die Exogamie in geistreicher Weise aus den Überresten von Sitten erraten, welche auf den ehemaligen Frauenraub hindeuteten. Er nahm nun an, daß es in Urzeiten allgemein gebräuchlich gewesen sei, sich das Weib aus einem fremden Stamm zu holen, und die Heirat mit einem Weib aus dem eigenen Stamm sei allmählich unerlaubt geworden, weil sie ungewöhnlich war.[3] Das Motiv für diese Gewohnheit der Exogamie suchte er in einem Frauenmangel jener primitiven Stämme, der sich aus dem Gebrauch, die meisten weiblichen Kinder bei der Geburt zu töten, ergeben hatte. Wir haben es hier nicht mit der Nachprüfung zu tun, ob die tatsächlichen Verhältnisse die Annahmen Mac Lennans bestätigen. Weit mehr interessiert uns das Argument, daß es unter den Voraussetzungen des Autors doch unerklärlich bliebe, warum sich die männlichen Mitglieder des Stammes auch die wenigen Frauen aus ihrem Blut unzugänglich machen sollten, und die Art, wie hier das Inzestproblem gänzlich beiseite gelassen wird.[4]

Im Gegensatz hiezu und offenbar mit mehr Recht haben andere Forscher die Exogamie als eine Institution zur Verhütung des Inzests erfaßt.[5]

Überblickt man die allmählich wachsende Komplikation der australischen Heiratsbeschränkungen, so kann man nicht anders

1) Zum Beispiel Frazer, l. c., IV, p. 75: „*The totemic clan is a totally different social organism from the exogamous class, and we have good grounds for thinking that it is far older.*"
2) Primitive marriage 1865.
3) „*Improper because it was unusual.*"
4) Frazer, l. c. IV, p. 73 bis 92.
5) Vgl. die erste Abhandlung.

als der Ansicht von Morgan, Frazer, Howitt, Baldwin Spencer[1] beistimmen, daß diese Einrichtungen das Gepräge zielbewußter Absicht („*deliberate design*" nach Frazer) an sich tragen, und daß sie das erreichen sollten, was sie tatsächlich geleistet haben. „*In no other way does it seem possible to explain in all its details a system at once so complex and so regular.*"[2]

Es ist interessant hervorzuheben, daß die ersten der durch die Einführung von Heiratsklassen erzeugten Beschränkungen die Sexualfreiheit der jüngeren Generation, also den Inzest von Geschwistern und von Söhnen mit ihrer Mutter trafen, während der Inzest zwischen Vater und Tochter erst durch weitergehende Maßregeln aufgehoben wurde.

Die Zurückführung der exogamischen Sexualbeschränkungen auf gesetzgeberische Absicht leistet aber nichts für das Verständnis des Motivs, welches diese Institutionen geschaffen hat. Woher stammt in letzter Auflösung die Inzestscheu, welche als die Wurzel der Exogamie erkannt werden muß? Es ist offenbar nicht genügend, sich zur Erklärung der Inzestscheu auf eine instinktive Abneigung gegen sexuellen Verkehr unter Blutsverwandten, d. h. also auf die Tatsache der Inzestscheu zu berufen, wenn die soziale Erfahrung nachweist, daß der Inzest diesem Instinkt zum Trotz kein seltenes Vorkommnis selbst in unserer heutigen Gesellschaft ist, und wenn die historische Erfahrung Fälle kennen lehrt, in denen die inzestuöse Ehe bevorzugten Personen zur Vorschrift gemacht wurde.

Westermarck[3] machte zur Erklärung der Inzestscheu geltend, „daß zwischen Personen, die von Kindheit an beisammen leben, eine angeborene Abneigung gegen den Geschlechtsverkehr herrscht, und daß dieses Gefühl, da diese Personen in der Regel blutsver-

1) Morgan, Ancient Society 1877. — Frazer, T. and Ex. IV, p. 105ff.
2) Frazer, l. c., p. 106.
3) Ursprung und Entwicklung der Moralbegriffe. II. Die Ehe. 1909. Dort auch die Verteidigung des Autors gegen ihm bekannt gewordene Einwendungen.

wandt sind, in Sitte und Gesetz einen natürlichen Ausdruck findet durch den Abscheu vor dem Geschlechtsumgang unter nahen Verwandten". Havelock Ellis bestritt zwar den triebhaften Charakter dieser Abneigung in seinen „Studies in the psychology of sex", trat aber sonst im wesentlichen derselben Erklärung bei, indem er äußerte: „das normale Unterbleiben des Zutagetretens des Paarungstriebes dort, wo es sich um Brüder und Schwestern oder um von Kindheit auf beisammenlebende Mädchen und Knaben handelt, ist eine rein negative Erscheinung, welche daher kommt, daß unter jenen Umständen die den Paarungstrieb erweckenden Vorbedingungen durchaus fehlen müssen . . . Zwischen Personen, die von Kindheit zusammen aufgewachsen sind, hat die Gewöhnung alle sinnlichen Reize des Sehens, des Hörens und der Berührung abgestumpft, in die Bahn einer ruhigen Zuneigung gelenkt und ihrer Macht beraubt, die zur Erzeugung geschlechtlicher Tumeszenz erforderliche nötige erethistische Erregung hervorzurufen."

Es erscheint mir sehr merkwürdig, daß Westermarck diese angeborene Abneigung gegen den Geschlechtsverkehr mit Personen, mit denen man die Kindheit geteilt hat, gleichzeitig als psychische Repräsentanz der biologischen Tatsache ansieht, daß Inzucht eine Schädigung der Gattung bedeutet. Ein derartiger biologischer Instinkt würde in seiner psychologischen Äußerung so weit irregehen, daß er anstatt der für die Fortpflanzung schädlichen Blutsverwandten die in dieser Hinsicht ganz harmlosen Haus- und Herdgenossen träfe. Ich kann es mir aber auch nicht versagen, die ganz ausgezeichnete Kritik mitzuteilen, welche Frazer der Behauptung von Westermarck entgegenstellt. Frazer findet es unbegreiflich, daß das sexuelle Empfinden sich heute so gar nicht gegen den Verkehr mit Herdgenossen sträubt, während die Inzestscheu, die nur ein Abkömmling von diesem Sträuben sein soll, gegenwärtig so übermächtig angewachsen ist. Tiefer dringen aber andere Bemerkungen Frazers, die ich unverkürzt hieher setze,

weil sie im Wesen mit den in meinem Aufsatz über das Tabu entwickelten Argumenten zusammentreffen.

„Es ist nicht leicht einzusehen, warum ein tief wurzelnder menschlicher Instinkt die Verstärkung durch ein Gesetz benötigen sollte. Es gibt kein Gesetz, welches den Menschen befiehlt zu essen und zu trinken, oder ihnen verbietet, ihre Hände ins Feuer zu stecken. Die Menschen essen und trinken und halten ihre Hände vom Feuer weg, instinktgemäß, aus Angst vor natürlichen und nicht vor gesetzlichen Strafen, die sie sich durch Beleidigung dieser Triebe zuziehen würden. Das Gesetz verbietet dem Menschen nur, was sie unter dem Drängen ihrer Triebe ausführen könnten. Was die Natur selbst verbietet und bestraft, das braucht nicht erst das Gesetz zu verbieten und zu strafen. Wir dürfen daher auch ruhig annehmen, daß Verbrechen, die durch ein Gesetz verboten werden, Verbrechen sind, die viele Menschen aus natürlichen Neigungen gern begehen würden. Wenn es keine solche Neigung gäbe, kämen keine solche Verbrechen vor, und wenn solche Verbrechen nicht begangen würden, wozu brauchte man sie zu verbieten? Anstatt also aus dem gesetzlichen Verbot des Inzests zu schließen, daß eine natürliche Abneigung gegen den Inzest besteht, sollten wir eher den Schluß ziehen, daß ein natürlicher Instinkt zum Inzest treibt, und daß, wenn das Gesetz diesen Trieb wie andere natürliche Triebe unterdrückt, dies seinen Grund in der Einsicht zivilisierter Menschen hat, daß die Befriedigung dieser natürlichen Triebe der Gesellschaft Schaden bringt.“[1]

Ich kann dieser kostbaren Argumentation Frazers noch hinzufügen, daß die Erfahrungen der Psychoanalyse die Annahme einer angeborenen Abneigung gegen den Inzestverkehr vollends unmöglich machen. Sie haben im Gegenteile gelehrt, daß die ersten sexuellen Regungen des jugendlichen Menschen regelmäßig inzestuöser Natur sind, und daß solche verdrängte Regungen als

1) l. c., p. 97.

Triebkräfte der späteren Neurosen eine kaum zu überschätzende Rolle spielen.

Die Auffassung der Inzestscheu als eines angeborenen Instinkts muß also fallen gelassen werden. Nicht besser steht es um eine andere Ableitung des Inzestverbots, welche sich zahlreicher Anhänger erfreut, um die Annahme, daß die primitiven Völker frühzeitig bemerkt haben, mit welchen Gefahren die Inzucht ihr Geschlecht bedrohe, und daß sie darum in bewußter Absicht das Inzestverbot erlassen hätten. Die Einwendungen gegen diesen Erklärungsversuch drängen einander.[1] Nicht nur, daß das Inzestverbot älter sein muß als alle Haustierwirtschaft, an welcher der Mensch Erfahrungen über die Wirkung der Inzucht auf die Eigenschaften der Rasse machen konnte, sondern die schädlichen Folgen der Inzucht sind auch heute noch nicht über jeden Zweifel sichergestellt und beim Menschen nur schwer nachweisbar. Ferner macht alles, was wir über die heutigen Wilden wissen, es sehr unwahrscheinlich, daß die Gedanken ihrer entferntesten Ahnen bereits mit der Verhütung von Schäden für ihre spätere Nachkommenschaft beschäftigt waren. Es klingt fast lächerlich, wenn man diesen ohne jeden Vorbedacht lebenden Menschenkindern hygienische und eugenische Motive zumuten will, wie sie noch kaum in unserer heutigen Kultur Berücksichtigung gefunden haben.[2]

Endlich wird man auch geltend machen müssen, daß das aus praktisch hygienischen Motiven gegebene Verbot der Inzucht als eines die Rasse schwächenden Moments ganz unangemessen erscheint, um den tiefen Abscheu zu erklären, welcher sich in unserer Gesellschaft gegen den Inzest erhebt. Wie ich an anderer Stelle dargetan habe,[3] erscheint diese Inzestscheu bei den heute

1) Vgl. Durkheim, La prohibition de l'Inceste. L'année sociologique, I, 1896/97.

2) Ch. Darwin meint von den Wilden: „*they are not likely to reflect on distant evils to their progeny.*"

3) Vgl. die erste Abhandlung.

lebenden primitiven Völkern eher noch reger und stärker als bei den zivilisierten.

Während man erwarten konnte, auch für die Ableitung der Inzestscheu die Wahl zu haben zwischen soziologischen, biologischen und psychologischen Erklärungsmöglichkeiten, wobei noch die psychologischen Motive vielleicht als Repräsentanz von biologischen Mächten zu würdigen wären, sieht man sich am Ende der Untersuchung genötigt, dem resignierten Ausspruch Frazers beizutreten: Wir kennen die Herkunft der Inzestscheu nicht und wissen selbst nicht, worauf wir raten sollen. Keine der bisher vorgebrachten Lösungen des Rätsels erscheint uns befriedigend.[1]

Ich muß noch eines Versuches erwähnen, die Entstehung der Inzestscheu zu erklären, welcher von ganz anderer Art ist als die bisher betrachteten. Man könnte ihn als eine historische Ableitung bezeichnen.

Dieser Versuch knüpft an eine Hypothese von Ch. Darwin über den sozialen Urzustand des Menschen an. Darwin schloß aus den Lebensgewohnheiten der höheren Affen, daß auch der Mensch ursprünglich in kleineren Horden gelebt habe, innerhalb welcher die Eifersucht des ältesten und stärksten Männchens die sexuelle Promiskuität verhinderte. „Wir können in der Tat, nach dem was wir von der Eifersucht aller Säugetiere wissen, von denen viele mit speziellen Waffen zum Kämpfen mit ihren Nebenbuhlern bewaffnet sind, schließen, daß allgemeine Vermischung der Geschlechter im Naturzustand äußerst unwahrscheinlich ist . . . Wenn wir daher im Strome der Zeit weit genug zurückblicken und nach den sozialen Gewohnheiten des Menschen, wie er jetzt existiert, schließen, ist die wahrscheinlichste Ansicht die, daß der Mensch ursprünglich in kleinen Gesellschaften lebte, jeder Mann mit einer Frau oder, hatte er die Macht, mit mehreren, welche

1) „*Thus the ultimate origin of exogamy and with it the law of incest — since exogamy was devised to prevent incest — remains a problem nearly as dark as ever.*“ T. and Ex. I, p. 165.

er eifersüchtig gegen alle anderen Männer verteidigte. Oder er mag kein soziales Tier gewesen sein und doch mit mehreren Frauen für sich allein gelebt haben wie der Gorilla; denn alle Eingeborenen stimmen darin überein, daß nur ein erwachsenes Männchen in einer Gruppe zu sehen ist. Wächst das junge Männchen heran, so findet ein Kampf um die Herrschaft statt, und der Stärkste setzt sich dann, indem er die anderen getötet oder vertrieben hat, als Oberhaupt der Gesellschaft fest (Dr. Savage in Boston Journal of Natur. Hist. V., 1845 bis 1847). Die jüngeren Männchen, welche hiedurch ausgestoßen sind und nun herumwandern, werden auch, wenn sie zuletzt beim Finden einer Gattin erfolgreich sind, die zu enge Inzucht innerhalb der Glieder einer und derselben Familie verhüten."[1]

Atkinson[2] scheint zuerst erkannt zu haben, daß diese Verhältnisse der Darwinschen Urhorde die Exogamie der jungen Männer praktisch durchsetzen mußten. Jeder dieser Vertriebenen konnte eine ähnliche Horde gründen, in welcher dasselbe Verbot des Geschlechtsverkehrs dank der Eifersucht des Oberhauptes galt, und im Laufe der Zeit würde sich aus diesen Zuständen die jetzt als Gesetz bewußte Regel ergeben haben: Kein Sexualverkehr mit den Herdgenossen. Nach Einsetzung des Totemismus hätte sich die Regel in die andere Form gewandelt: Kein Sexualverkehr innerhalb des Totem.

A. Lang[3] hat sich dieser Erklärung der Exogamie angeschlossen. Er vertritt aber in demselben Buche die andere (Durkheimsche) Theorie, welche die Exogamie als Konsequenz aus den Totemgesetzen hervorgehen läßt. Es ist nicht ganz einfach, die beiden Auffassungen miteinander zu vereinigen; im ersten Falle hätte die Exogamie vor dem Totemismus bestanden, im zweiten wäre sie eine Folge desselben.[4]

1) Abstammung des Menschen, übersetzt von V. Carus, II. Bd., Kap. 20, p. 341.
2) Primal Law, London 1903 (mit A. Lang, Social Origins).
3) Secret of the Totem, p. 114, 143.
4) *„If it be granted that exogamy existed in practice, on the lines of Mr. Darwins theory, before the totem beliefs lent to the practice a sacred sanction, our task is relatively*

3

Einen einzigen Lichtstrahl wirft die psychoanalytische Erfahrung in dieses Dunkel.

Das Verhältnis des Kindes zum Tiere hat viel Ähnlichkeit mit dem des Primitiven zum Tiere. Das Kind zeigt noch keine Spur von jenem Hochmut, welcher dann den erwachsenen Kulturmenschen bewegt, seine eigene Natur durch eine scharfe Grenzlinie von allem anderen Animalischen abzusetzen. Es gesteht dem Tiere ohne Bedenken die volle Ebenbürtigkeit zu; im ungehemmten Bekennen zu seinen Bedürfnissen fühlt es sich wohl dem Tiere verwandter als dem ihm wahrscheinlich rätselhaften Erwachsenen.

In diesem ausgezeichneten Einverständnis zwischen Kind und Tier tritt nicht selten eine merkwürdige Störung auf. Das Kind beginnt plötzlich eine bestimmte Tierart zu fürchten und sich vor der Berührung oder dem Anblick aller einzelnen dieser Art zu schützen. Es stellt sich das klinische Bild einer Tierphobie her, eine der häufigsten unter den psychoneurotischen Erkrankungen dieses Alters und vielleicht die früheste Form solcher Erkrankung. Die Phobie betrifft in der Regel Tiere, für welche das Kind bis dahin ein besonders lebhaftes Interesse gezeigt hatte, sie hat mit dem Einzeltier nichts zu tun. Die Auswahl unter den Tieren, welche Objekte der Phobie werden können, ist unter städtischen Bedingungen nicht groß. Es sind Pferde, Hunde, Katzen, seltener Vögel, auffällig häufig kleinste Tiere wie Käfer und Schmetterlinge. Manchmal werden Tiere, die dem Kind nur aus

easy. The first practical rule would be that of the jealous Sire ‚No males to touch the females in my camp', with expulsion of adolescent sons. In efflux of time that rule, become habitual, would be, ‚No marriage within the local group'. Next let the local groups receive names, such as Emus, Crows, Opossums, Snipes, and the rule becomes, ‚No Marriage within the local group of animal name; no Snipe to marry a Snipe'. But, if the primal groups were not exogamous, they would become so, as soon as totemic myths and tabus were developed out of the animal, vegetable, and other names of small local groups." Secret of the Totem p. 143. (Die Hervorhebung in der Mitte dieser Stelle ist mein Werk.) — In seiner letzten Äußerung über den Gegenstand (Folklore, Dezember 1911) teilt A. Lang übrigens mit, daß er die Ableitung der Exogamie aus dem „*general totemic*" Tabu aufgegeben habe.

Bilderbuch und Märchenerzählung bekannt worden sind, Objekte der unsinnigen und unmäßigen Angst, welche sich bei diesen Phobien zeigt; selten gelingt es einmal die Wege zu erfahren, auf denen sich eine ungewöhnliche Wahl des Angsttieres vollzogen hat. So verdanke ich K. Abraham die Mitteilung eines Falles, in welchem ein Kind seine Angst vor Wespen selbst durch die Angabe aufklärte, die Farbe und Streifung des Wespenleibes hätte es an den Tiger denken lassen, vor dem es sich nach allem Gehörten fürchten durfte.

Die Tierphobien der Kinder sind noch nicht Gegenstand aufmerksamer analytischer Untersuchung geworden, obwohl sie es im hohen Grade verdienen. Die Schwierigkeiten der Analyse mit Kindern in so zartem Alter sind wohl das Motiv der Unterlassung gewesen. Man kann daher nicht behaupten, daß man den allgemeinen Sinn dieser Erkrankungen kennt, und ich meine selbst, daß er sich nicht als einheitlich herausstellen dürfte. Aber einige Fälle von solchen auf größere Tiere gerichteten Phobien haben sich der Analyse zugänglich erwiesen und so dem Untersucher ihr Geheimnis verraten. Es war in jedem Falle das nämliche: die Angst galt im Grunde dem Vater, wenn die untersuchten Kinder Knaben waren, und war nur auf das Tier verschoben worden.

Jeder in der Psychoanalyse Erfahrene hat gewiß solche Fälle gesehen und von ihnen den nämlichen Eindruck empfangen. Doch kann ich mich nur auf wenige ausführliche Publikationen darüber berufen. Es ist dies ein Zufall der Literatur, aus welchem nicht geschlossen werden sollte, daß wir unsere Behauptung überhaupt nur auf vereinzelte Beobachtungen stützen können. Ich erwähne z. B. einen Autor, welcher sich verständnisvoll mit den Neurosen des Kindesalters beschäftigt hat, M. Wulff (Odessa). Er erzählt im Zusammenhange der Krankengeschichte eines neunjährigen Knaben, daß dieser mit vier Jahren an einer Hundephobie gelitten hat. „Als er auf der Straße einen Hund vorbeilaufen sah, weinte er und schrie: ‚Lieber Hund, fasse mich nicht, ich will

artig sein.' Unter ‚artig sein' meinte er: ‚nicht mehr Geige spielen' (onanieren)."[1]

Derselbe Autor resumiert später: „Seine Hundephobie ist eigentlich die auf die Hunde verschobene Angst vor dem Vater, denn seine sonderbare Äußerung: ‚Hund, ich will artig sein' — d. h. nicht masturbieren — bezieht sich doch eigentlich auf den Vater, der die Masturbation verboten hat." In einer Anmerkung setzt er dann hinzu, was sich eben so völlig mit meiner Erfahrung deckt und gleichzeitig die Reichlichkeit solcher Erfahrungen bezeugt: „Solche Phobien (Pferdephobien, Hundephobien, Katzen, Hühner und andere Haustiere) sind, glaube ich, im Kindesalter mindestens ebenso verbreitet wie der *pavor nocturnus* und lassen sich in der Analyse fast immer als eine Verschiebung der Angst von einem der Eltern auf die Tiere entpuppen. Ob die so verbreitete Mäuse- und Rattenphobie denselben Mechanismus hat, möchte ich nicht behaupten."

Im ersten Band des Jahrbuches für psychoanalytische und psychopathologische Forschungen teilte ich die „Analyse der Phobie eines fünfjährigen Knaben" mit, welche mir der Vater des kleinen Patienten zur Verfügung gestellt hatte. Es war eine Angst vor Pferden, in deren Konsequenz der Knabe sich weigerte, auf die Straße zu gehen. Er äußerte die Befürchtung, das Pferd werde ins Zimmer kommen, werde ihn beißen. Es erwies sich, daß dies die Strafe für seinen Wunsch sein sollte, daß das Pferd umfallen (sterben) möge. Nachdem man dem Knaben durch Zusicherungen die Angst vor dem Vater benommen hatte, ergab es sich, daß er gegen Wünsche ankämpfte, die das Wegsein (Abreisen, Sterben) des Vaters zum Inhalt hatten. Er empfand den Vater, wie er überdeutlich zu erkennen gab, als Konkurrenten in der Gunst der Mutter, auf welche seine keimenden Sexualwünsche in dunkeln Ahnungen gerichtet waren. Er befand sich also in jener typischen

1) M. Wulff, Beiträge zur infantilen Sexualität. Zentralblatt für Psychoanalyse, 1912, II, Nr. 1, p. 15 ff.

Einstellung des männlichen Kindes zu den Eltern, welche wir als den „Ödipus-Komplex" bezeichnen, und in der wir den Kernkomplex der Neurosen überhaupt erkennen. Was wir neu aus der Analyse des „kleinen Hans" erfahren, ist die für den Totemismus wertvolle Tatsache, daß das Kind unter solchen Bedingungen einen Anteil seiner Gefühle von dem Vater weg auf ein Tier verschiebt.

Die Analyse weist die inhaltlich bedeutsamen wie die zufälligen Assoziationswege nach, auf welchen eine solche Verschiebung vor sich geht. Sie läßt auch die Motive derselben erraten. Der aus der Nebenbuhlerschaft bei der Mutter hervorgehende Haß kann sich im Seelenleben des Knaben nicht ungehemmt ausbreiten, er hat mit der seit jeher bestehenden Zärtlichkeit und Bewunderung für dieselbe Person zu kämpfen, das Kind befindet sich in doppelsinniger — ambivalenter — Gefühlseinstellung gegen den Vater und schafft sich Erleichterung in diesem Ambivalenzkonflikt, wenn es seine feindseligen und ängstlichen Gefühle auf ein Vatersurrogat verschiebt. Die Verschiebung kann den Konflikt allerdings nicht in der Weise erledigen, daß sie eine glatte Scheidung der zärtlichen von den feindseligen Gefühlen herstellt. Der Konflikt setzt sich vielmehr auf das Verschiebungsobjekt fort, die Ambivalenz greift auf dieses letztere über. Es ist unverkennbar, daß der kleine Hans den Pferden nicht nur Angst, sondern auch Respekt und Interesse entgegenbringt. Sowie sich seine Angst ermäßigt hat, identifiziert er sich selbst mit dem gefürchteten Tier, springt als Pferd herum und beißt nun seinerseits den Vater.[1] In einem anderen Auflösungsstadium der Phobie macht es ihm nichts, die Eltern mit anderen großen Tieren zu identifizieren.[2]

Man darf den Eindruck aussprechen, daß in diesen Tierphobien der Kinder gewisse Züge des Totemismus in negativer Ausprägung wiederkehren. Wir verdanken aber S. Ferenczi die vereinzelt schöne Beobachtung eines Falles, den man nur als positiven Tote-

1) l. c. [Ges. Schriften, VIII, S. 169].
2) Die Giraffenphantasie [l. c., S. 155].

mismus bei einem Kinde bezeichnen kann.[1] Bei dem kleinen Arpád, von dem Ferenczi berichtet, erwachen die totemistischen Interessen allerdings nicht direkt im Zusammenhang des Ödipus-Komplexes, sondern auf Grund der narzißtischen Voraussetzung desselben, der Kastrationsangst. Wer aber die Geschichte des kleinen Hans aufmerksam durchsieht, wird auch in dieser die reichlichsten Zeugnisse dafür finden, daß der Vater als der Besitzer des großen Genitales bewundert und als der Bedroher des eigenen Genitales gefürchtet wird. Im Ödipus- wie im Kastrations-Komplex spielt der Vater die nämliche Rolle, die des gefürchteten Gegners der infantilen Sexualinteressen. Die Kastration und ihr Ersatz durch die Blendung ist die von ihm drohende Strafe.[2]

Als der kleine Arpád zweieinhalb Jahre alt war, versuchte er einmal in einem Sommeraufenthalte ins Geflügelhaus zu urinieren, wobei ihn ein Huhn ins Glied biß oder nach seinem Glied schnappte. Als er ein Jahr später an denselben Ort zurückkehrte, wurde er selbst zum Huhn, er interessierte sich nur mehr für das Geflügelhaus und alles, was darin vorging, und gab seine menschliche Sprache gegen Gackern und Krähen auf. Zur Zeit der Beobachtung (fünf Jahre) sprach er wieder, aber beschäftigte sich auch in der Rede ausschließlich nur mit Hühnern und anderem Geflügel. Er spielte mit keinem anderen Spielzeug, sang nur Lieder, in denen etwas vom Federvieh vorkam. Sein Benehmen gegen sein Totemtier war exquisit ambivalent, übermäßiges Hassen und Lieben. Am liebsten spielte er Hühnerschlachten. „Das Schlachten des Federviehs ist ihm überhaupt ein Fest. Er ist imstande, stundenlang um die Tierleichen erregt herumzutanzen.“ Aber dann küßte und streichelte er das geschlachtete Tier, reinigte und liebkoste die von ihm selbst mißhandelten Ebenbilder von Hühnern.

1) S. Ferenczi, Ein kleiner Hahnemann. Intern. Zeitschrift für ärztliche Psychoanalyse, 1913, I, Nr. 3.

2) Über den Ersatz der Kastration durch die auch im Ödipus-Mythus enthaltene Blendung vgl. die Mitteilungen von Reitler, Ferenczi, Rank und Eder in Internationale Zeitschrift für ärztliche Psychoanalyse, 1913, I, Nr. 2.

Der kleine Arpád sorgte selbst dafür, daß der Sinn seines sonderbaren Treibens nicht verborgen bleiben konnte. Er übersetzte gelegentlich seine Wünsche aus der totemistischen Ausdrucksweise zurück in die des Alltagslebens. „Mein Vater ist der Hahn", sagte er einmal. „Jetzt bin ich klein, jetzt bin ich ein Küchlein. Wenn ich größer werde, bin ich ein Huhn. Wenn ich noch größer werde, bin ich ein Hahn." Ein andermal wünscht er sich plötzlich eine „eingemachte Mutter" zu essen (nach der Analogie des eingemachten Huhns). Er war sehr freigebig mit deutlichen Kastrationsandrohungen gegen andere, wie er sie wegen onanistischer Beschäftigung mit seinem Gliede selbst erfahren hatte.

Über die Quelle seines Interesses für das Treiben im Hühnerhof blieb nach Ferenczi kein Zweifel: „Der rege Sexualverkehr zwischen Hahn und Henne, das Eierlegen und das Herauskriechen der jungen Brut" befriedigten seine sexuelle Wißbegierde, die eigentlich dem menschlichen Familienleben galt. Nach dem Vorbild des Hühnerlebens hatte er seine Objektwünsche geformt, wenn er einmal der Nachbarin sagte: „Ich werde Sie heiraten und Ihre Schwester und meine drei Cousinen und die Köchin, nein, statt der Köchin lieber die Mutter."

Wir werden an späterer Stelle die Würdigung dieser Beobachtung vervollständigen können; heben wir jetzt nur als wertvolle Übereinstimmungen mit dem Totemismus zwei Züge hervor: Die volle Identifizierung mit dem Totemtier[1] und die ambivalente Gefühlseinstellung gegen dasselbe. Wir halten uns nach diesen Beobachtungen für berechtigt, in die Formel des Totemismus — für den Mann — den Vater an Stelle des Totemtieres einzusetzen. Wir merken dann, daß wir damit keinen neuen oder besonders kühnen Schritt getan haben. Die Primitiven sagen es ja selbst und bezeichnen, soweit noch heute das totemistische System in Kraft besteht, den Totem als ihren Ahnherrn und Urvater.

1) In welcher nach Frazer das Wesentliche des Totemismus gegeben ist: „*Totemism is an identification of a man with his totem.*" T. and Ex., IV, p. 5.

Wir haben nur eine Aussage dieser Völker wörtlich genommen, mit welcher die Ethnologen wenig anzufangen wußten, und die sie darum gern in den Hintergrund gerückt haben. Die Psychoanalyse mahnt uns, im Gegenteile gerade diesen Punkt hervorzusuchen und an ihn den Erklärungsversuch des Totemismus zu knüpfen.[1]

Das erste Ergebnis unserer Ersetzung ist sehr merkwürdig. Wenn das Totemtier der Vater ist, dann fallen die beiden Hauptgebote des Totemismus, die beiden Tabuvorschriften, die seinen Kern ausmachen, den Totem nicht zu töten und kein Weib, das dem Totem angehört, sexuell zu gebrauchen, inhaltlich zusammen mit den beiden Verbrechen des Ödipus, der seinen Vater tötete und seine Mutter zum Weibe nahm, und mit den beiden Urwünschen des Kindes, deren ungenügende Verdrängung oder deren Wiedererweckung den Kern vielleicht aller Psychoneurosen bildet. Sollte diese Gleichung mehr als ein irreleitendes Spiel des Zufalls sein, so müßte sie uns gestatten, ein Licht auf die Entstehung des Totemismus in unvordenklichen Zeiten zu werfen. Mit anderen Worten, es müßte uns gelingen wahrscheinlich zu machen, daß das totemistische System sich aus den Bedingungen des Ödipus-Komplexes ergeben hat wie die Tierphobie des „kleinen Hans" und die Geflügelperversion des „kleinen Arpád". Um dieser Möglichkeit nachzugehen, werden wir im folgenden eine Eigentümlichkeit des totemistischen Systems oder, wie wir sagen können, der Totemreligion studieren, welche bisher kaum Erwähnung finden konnte.

4

Der im Jahre 1894 verstorbene W. Robertson Smith, Physiker, Philologe, Bibelkritiker und Altertumsforscher, ein ebenso vielseitiger wie scharfsichtiger und freidenkender Mann, sprach in

1) O. Rank verdanke ich die Mitteilung eines Falles von Hundephobie bei einem intelligenten jungen Manne, dessen Erklärung, wie er zu seinem Leiden gekommen sei, merklich an die oben (S. 138) erwähnte Totemtheorie der Arunta anklingt. Er meinte, von seinem Vater erfahren zu haben, daß seine Mutter während der Schwangerschaft mit ihm einmal vor einem Hunde erschrocken sei.

seinem 1889 veröffentlichten Werke über die Religion der Semiten[1] die Annahme aus, daß eine eigentümliche Zeremonie, die sogenannte Totemmahlzeit, von allem Anfang an einen integrierenden Bestandteil des totemistischen Systems gebildet habe. Zur Stütze dieser Vermutung stand ihm damals nur eine einzige, aus dem V. Jahrhundert n. Chr. überlieferte Beschreibung eines solchen Aktes zu Gebote, aber er verstand es, die Annahme durch die Analyse des Opferwesens bei den alten Semiten zu einem hohen Grad von Wahrscheinlichkeit zu erheben. Da das Opfer eine göttliche Person voraussetzt, handelt es sich dabei um den Rückschluß von einer höheren Phase des religiösen Ritus auf die niedrigste des Totemismus.

Ich will nun versuchen, aus dem ausgezeichneten Buch von Robertson Smith die für unser Interesse entscheidenden Sätze über Ursprung und Bedeutung des Opferritus herauszuheben unter Weglassung aller oft so reizvollen Details und mit konsequenter Hintansetzung aller späteren Entwicklungen. Es ist ganz ausgeschlossen, in einem solchen Auszug dem Leser etwas von der Luzidität oder von der Beweiskraft der Darstellung im Original zu übermitteln.

Robertson Smith führt aus, daß das Opfer am Altar das wesentliche Stück im Ritus der alten Religion gewesen ist. Es spielt in allen Religionen die nämliche Rolle, so daß man seine Entstehung auf sehr allgemeine und überall gleichartig wirkende Ursachen zurückführen muß.

Das Opfer — die heilige Handlung *κατ' ἐξοχήν* (sacrificium, *ἱερουργία*) — bedeutete aber ursprünglich etwas anderes, als was spätere Zeiten darunter verstanden: die Darbringung an die Gottheit, um sie zu versöhnen oder sich geneigt zu machen. (Von dem Nebensinn der Selbstentäußerung ging dann die profane Verwendung des Wortes aus.) Das Opfer war nachweisbar zuerst

1) W. Robertson Smith, The religion of the Semites. Second Edition, London 1907.

nichts anderes als *„an act of social fellowship between the deity and his worshippers"*, ein Akt der Geselligkeit, eine Kommunion der Gläubigen mit ihrem Gotte.

Als Opfer wurden dargebracht eßbare und trinkbare Dinge; dasselbe, wovon der Mensch sich nährte, Fleisch, Zerealien, Früchte, Wein und Öl, das opferte er auch seinem Gotte. Nur in bezug auf das Opferfleisch bestanden Einschränkungen und Abweichungen. Von den Tieropfern speist der Gott gemeinsam mit seinen Anbetern, die vegetabilischen Opfer sind ihm allein überlassen. Es ist kein Zweifel, daß die Tieropfer die älteren sind und einmal die einzigen waren. Die vegetabilischen Opfer sind aus der Darbringung der Erstlinge aller Früchte hervorgegangen und entsprechen einem Tribut an den Herrn des Bodens und des Landes. Das Tieropfer ist aber älter als der Ackerbau.

Es ist aus sprachlichen Überresten gewiß, daß der dem Gott bestimmte Anteil des Opfers zuerst als seine wirkliche Nahrung angesehen wurde. Mit der fortschreitenden Dematerialisierung des göttlichen Wesens wurde diese Vorstellung anstößig; man wich ihr aus, indem man allein den flüssigen Anteil der Mahlzeit der Gottheit zuwies. Später gestattete der Gebrauch des Feuers, welcher das Opferfleisch auf dem Altar in Rauch aufgehen ließ, eine Zurichtung der menschlichen Nahrungsmittel, durch welche sie dem göttlichen Wesen angemessener wurden. Die Substanz des Trinkopfers war ursprünglich das Blut der Opfertiere; Wein wurde später der Ersatz des Blutes. Der Wein galt den Alten als das „Blut der Rebe", wie ihn unsere Dichter jetzt noch heißen.

Die älteste Form des Opfers, älter als der Gebrauch des Feuers und die Kenntnis des Ackerbaues, war also das Tieropfer, dessen Fleisch und Blut der Gott und seine Anbeter gemeinsam genossen. Es war wesentlich, daß jeder der Teilnehmer seinen Anteil an der Mahlzeit erhalte.

Ein solches Opfer war eine öffentliche Zeremonie, das Fest eines ganzen Clan. Die Religion war überhaupt eine allgemeine

Angelegenheit, die religiöse Pflicht ein Stück der sozialen Verpflichtung. Opfer und Festlichkeit fallen bei allen Völkern zusammen, jedes Opfer bringt ein Fest mit sich und kein Fest kann ohne Opfer gefeiert werden. Das Opferfest war eine Gelegenheit der freudigen Erhebung über die eigenen Interessen, der Betonung der Zusammengehörigkeit untereinander und mit der Gottheit.

Die ethische Macht der öffentlichen Opfermahlzeit ruhte auf uralten Vorstellungen über die Bedeutung des gemeinsamen Essens und Trinkens. Mit einem anderen zu essen und zu trinken, war gleichzeitig ein Symbol und eine Bekräftigung von sozialer Gemeinschaft und von Übernahme gegenseitiger Verpflichtungen; die Opfermahlzeit brachte zum direkten Ausdruck, daß der Gott und seine Anbeter Commensalen sind, aber damit waren alle ihre anderen Beziehungen gegeben. Gebräuche, die noch heute unter den Arabern der Wüste in Kraft sind, beweisen, daß das Bindende an der gemeinsamen Mahlzeit nicht ein religiöses Moment ist, sondern der Akt des Essens selbst. Wer den kleinsten Bissen mit einem solchen Beduinen geteilt oder einen Schluck von seiner Milch getrunken hat, der braucht ihn nicht mehr als Feind zu fürchten, sondern darf seines Schutzes und seiner Hilfe sicher sein. Allerdings nicht für ewige Zeiten; streng genommen, nur für so lange, als der gemeinsam genossene Stoff der Annahme nach in seinem Körper verbleibt. So realistisch wird das Band der Vereinigung aufgefaßt; es bedarf der Wiederholung, um es zu verstärken und dauerhaft zu machen.

Warum wird aber dem gemeinsamen Essen und Trinken diese bindende Kraft zugeschrieben? In den primitivsten Gesellschaften gibt es nur ein Band, welches unbedingt und ausnahmslos einigt, das der Stammesgemeinschaft *(kinship)*. Die Mitglieder dieser Gemeinschaft treten solidarisch für einander ein, ein *Kin* ist eine Gruppe von Personen, deren Leben solcherart zu einer physischen Einheit verbunden sind, daß man sie wie Stücke eines gemeinsamen Lebens betrachten kann. Es heißt dann beim Mord eines

einzelnen aus dem *Kin* nicht: das Blut dieses oder jenes ist vergossen worden, sondern unser Blut ist vergossen worden. Die hebräische Phrase, mit welcher die Stammesverwandtschaft anerkannt wird, lautet: Du bist mein Bein und mein Fleisch. *Kinship* bedeutet also einen Anteil haben an einer gemeinsamen Substanz. Es ist dann natürlich, daß sie nicht nur auf die Tatsache gegründet wird, daß man ein Teil von der Substanz seiner Mutter ist, von der man geboren und mit deren Milch man genährt wurde, sondern daß auch die Nahrung, die man späterhin genießt und durch die man seinen Körper erneuert, *Kinship* erwerben und bestärken kann. Teilte man die Mahlzeit mit seinem Gotte, so drückte es die Überzeugung aus, daß man von einem Stoff mit ihm sei, und wen man als Fremden erkannte, mit dem teilte man keine Mahlzeit.

Die Opfermahlzeit war also ursprünglich ein Festmahl von Stammverwandten, dem Gesetze folgend, daß nur Stammverwandte miteinander essen. In unserer Gesellschaft einigt die Mahlzeit die Mitglieder der Familie, aber mit der Familie hat die Opfermahlzeit nichts zu tun. *Kinship* ist älter als Familienleben; die ältesten uns bekannten Familien umfassen regelmäßig Personen, die verschiedenen Verwandtschaftsverbänden angehören. Die Männer heiraten Frauen aus fremden Clans, die Kinder erben den Clan der Mutter; es besteht keine Stammesverwandtschaft zwischen dem Manne und den übrigen Familienmitgliedern. In einer solchen Familie gibt es keine gemeinsame Mahlzeit. Die Wilden essen noch heute abseits und allein, und die religiösen Speiseverbote des Totemismus machen ihnen oft die Eßgemeinschaft mit ihren Frauen und Kindern unmöglich.

Wenden wir uns nun zum Opfertier. Es gab, wie wir gehört, keine Stammeszusammenkunft ohne Tieropfer, aber — was nun bedeutsam ist — auch kein Schlachten eines Tieres außer für solche feierliche Gelegenheit. Man nährte sich ohne Bedenken von Früchten, Wild und von der Milch der Haustiere, aber reli-

giöse Skrupel machten es dem einzelnen unmöglich, ein Haustier für seinen eigenen Gebrauch zu töten. Es leidet nicht den leisesten Zweifel, sagt Robertson Smith, daß jedes Opfer ursprünglich Clanopfer war, und daß das Töten eines Schlachtopfers ursprünglich zu jenen Handlungen gehörte, die dem einzelnen verboten sind und nur dann gerechtfertigt werden, wenn der ganze Stamm die Verantwortlichkeit mit übernimmt. Es gibt bei den Primitiven nur eine Klasse von Handlungen, für welche diese Charakteristik zutrifft, nämlich Handlungen, welche an die Heiligkeit des dem Stamme gemeinsamen Blutes rühren. Ein Leben, welches kein einzelner wegnehmen darf, und das nur durch die Zustimmung, unter der Teilnahme, aller Clangenossen geopfert werden kann, steht auf derselben Stufe wie das Leben der Stammesgenossen selbst. Die Regel, daß jeder Gast der Opfermahlzeit vom Fleisch des Opfertieres genießen müsse, hat denselben Sinn wie die Vorschrift, daß die Exekution an einem schuldigen Stammesgenossen von dem ganzen Stamm zu vollziehen sei. Mit anderen Worten: Das Opfertier wurde behandelt wie ein Stammverwandter, die opfernde Gemeinde, ihr Gott und das Opfertier waren eines Blutes, Mitglieder eines Clan.

Robertson Smith identifiziert auf Grund einer reichen Evidenz das Opfertier mit dem alten Totemtier. Es gab im späteren Altertum zwei Arten von Opfern, solche von Haustieren, die auch für gewöhnlich gegessen wurden, und ungewöhnliche Opfer von Tieren, die als unrein verboten waren. Die nähere Erforschung zeigt dann, daß diese unreinen Tiere heilige Tiere waren, daß sie den Göttern als Opfer dargebracht wurden, denen sie heilig waren, daß diese Tiere ursprünglich identisch waren mit den Göttern selbst, und daß die Gläubigen in irgend einer Weise beim Opfer ihre Blutsverwandtschaft mit dem Tiere und dem Gotte betonten. Für noch frühere Zeiten entfällt aber dieser Unterschied zwischen gewöhnlichen und „mystischen" Opfern. Alle Tiere sind ursprünglich heilig, ihr Fleisch ist verboten und darf nur bei feierlichen

Gelegenheiten unter Teilnahme des ganzen Stammes genossen werden. Das Schlachten des Tieres kommt dem Vergießen von Stammesblut gleich und muß unter den nämlichen Vorsichten und Sicherungen gegen Vorwurf geschehen.

Die Zähmung von Haustieren und das Emporkommen der Viehzucht scheint überall dem reinen und strengen Totemismus der Urzeit ein Ende bereitet zu haben.[1] Aber was in der nun „pastoralen" Religion den Haustieren an Heiligkeit verblieb, ist deutlich genug, um den ursprünglichen Totemcharakter derselben erkennen zu lassen. Noch in späten klassischen Zeiten schrieb der Ritus an verschiedenen Orten dem Opferer vor, nach vollzogenem Opfer die Flucht zu ergreifen, wie um sich einer Ahndung zu entziehen. In Griechenland muß die Idee, daß die Tötung eines Ochsen eigentlich ein Verbrechen sei, einst allgemein geherrscht haben. An dem athenischen Fest der Bouphonien wurde nach dem Opfer ein förmlicher Prozeß eingeleitet, bei dem alle Beteiligten zum Verhör kamen. Endlich einigte man sich, die Schuld an der Mordtat auf das Messer abzuwälzen, welches dann ins Meer geworfen wurde.

Trotz der Scheu, welche das Leben des heiligen Tieres als eines Stammesgenossen schützt, wird es zur Notwendigkeit, ein solches Tier von Zeit zu Zeit in feierlicher Gemeinschaft zu töten und Fleisch und Blut desselben unter die Clangenossen zu verteilen. Das Motiv, welches diese Tat gebietet, gibt den tiefsten Sinn des Opferwesens preis. Wir haben gehört, daß in späteren Zeiten jedes gemeinsame Essen, die Teilnahme an der nämlichen Substanz, welche in ihre Körper eindringt, ein heiliges Band zwischen den Commensalen herstellt; in ältesten Zeiten scheint diese Bedeutung nur der Teilnahme an der Substanz eines heiligen Opfers zuzukommen. Das heilige Mysterium des Opfer-

1) „*The inference is that the domestication to which totemism invariably leads (when there are any animals capable of domestication) is fatal to totemism.*" Jevons, An introduction to the history of religion 1911, fifth edition, p. 120.

todes rechtfertigt sich, indem nur auf diesem Wege das heilige Band hergestellt werden kann, welches die Teilnehmer untereinander und mit ihrem Gotte einigt.[1]

Dieses Band ist nichts anderes als das Leben des Opfertieres, welches in seinem Fleisch und in seinem Blute wohnt und durch die Opfermahlzeit allen Teilnehmern mitgeteilt wird. Eine solche Vorstellung liegt allen Blutbündnissen zugrunde, durch die sich noch in späten Zeiten Menschen gegeneinander verpflichten. Die durchaus realistische Auffassung der Blutsgemeinschaft als Identität der Substanz läßt die Notwendigkeit verstehen, sie von Zeit zu Zeit durch den physischen Prozeß der Opfermahlzeit zu erneuern.

Brechen wir hier die Mitteilung der Gedankengänge von Robertson Smith ab, um ihren Kern in gedrängtester Kürze zu resumieren: Als die Idee des Privateigentums aufkam, wurde das Opfer als eine Gabe an die Gottheit, als eine Übertragung aus dem Eigentum des Menschen in das des Gottes aufgefaßt. Allein diese Deutung ließ alle Eigentümlichkeiten des Opferrituals unaufgeklärt. In ältesten Zeiten war das Opfertier selbst heilig, sein Leben unverletzlich gewesen; es konnte nur unter der Teilnahme und Mitschuld des ganzen Stammes und in Gegenwart des Gottes genommen werden, um die heilige Substanz zu liefern, durch deren Genuß die Clangenossen sich ihrer stofflichen Identität untereinander und mit der Gottheit versicherten. Das Opfer war ein Sakrament, das Opfertier selbst ein Stammesgenosse. Es war in Wirklichkeit das alte Totemtier, der primitive Gott selbst, durch dessen Tötung und Verzehrung die Clangenossen ihre Gott ähnlichkeit auffrischten und versicherten.

Aus dieser Analyse des Opferwesens zog Robertson Smith den Schluß, daß die periodische Tötung und Aufzehrung des Totem in Zeiten vor der Verehrung anthropomorpher Gott-

1) l. c. p. 113.

heiten ein bedeutsames Stück der Totemreligion gewesen sei. Das Zeremoniell einer solchen Totemmahlzeit, meinte er, sei uns in der Beschreibung eines Opfers aus späteren Zeiten erhalten. Der hl. Nilus berichtet von einer Opfersitte der Beduinen in der sinaitischen Wüste um das Ende des vierten Jahrhunderts nach Christi Geburt. Das Opfer, ein Kamel, wurde gebunden auf einen rohen Altar von Steinen gelegt; der Anführer des Stammes ließ die Teilnehmer dreimal unter Gesängen um den Altar herumgehen, brachte dem Tiere die erste Wunde bei und trank gierig das hervorquellende Blut; dann stürzte sich die ganze Gemeinde auf das Opfer, hieb mit den Schwertern Stücke des zuckenden Fleisches los und verzehrte sie roh in solcher Hast, daß in der kurzen Zwischenzeit zwischen dem Aufgang des Morgensterns, dem dieses Opfer galt, und dem Erblassen des Gestirns vor den Sonnenstrahlen alles vom Opfertier, Leib, Knochen, Haut, Fleisch und Eingeweide vertilgt war. Dieser barbarische, von höchster Altertümlichkeit zeugende Ritus war allen Beweismitteln nach kein vereinzelter Gebrauch, sondern die allgemeine ursprüngliche Form des Totemopfers, die in späterer Zeit die verschiedensten Abschwächungen erfuhr.

Viele Autoren haben sich geweigert, der Konzeption der Totemmahlzeit Gewicht beizulegen, weil sie durch die direkte Beobachtung auf der Stufe des Totemismus nicht erhärtet werden konnte. Robertson Smith hat noch selbst auf die Beispiele hingewiesen, in denen die sakramentale Bedeutung der Opfer gesichert scheint, z. B. bei den Menschenopfern der Azteken, und auf andere, welche an die Bedingungen der Totemmahlzeit erinnern, die Bärenopfer des Bärenstammes der Ouataouaks in Amerika und die Bärenfeste der Ainos in Japan. Frazer hat diese und ähnliche Fälle in den beiden letzterschienenen Abteilungen seines großen Werkes ausführlich mitgeteilt.[1] Ein Indianerstamm in Kalifornien,

1) The Golden Bough, Part V, Spirits of the corn and of the wild; 1912, in den Abschnitten: Eating the God und Killing the divine animal.

der einen großen Raubvogel (Bussard) verehrt, tötet diesen in feierlicher Zeremonie einmal im Jahre, worauf er betrauert und seine Haut mit den Federn aufbewahrt wird. Die Zuniindianer in Neumexiko verfahren ebenso mit ihrer heiligen Schildkröte.

In den Intichiumazeremonien der zentralaustralischen Stämme ist ein Zug beobachtet worden, welcher zu den Voraussetzungen von Robertson Smith vortrefflich stimmt. Jeder Stamm, der für die Vermehrung seines Totem, dessen Genuß ihm doch selbst verwehrt ist, Magie treibt, ist gehalten, bei der Zeremonie etwas von seinem Totem selbst zu genießen, ehe derselbe den anderen Stämmen zugänglich wird. Das schönste Beispiel für den sakramentalen Genuß des sonst verbotenen Totem soll sich nach Frazer bei den Bini in Westafrika in Verbindung mit dem Begräbniszeremoniell dieser Stämme finden.[1]

Wir aber wollen Robertson Smith in der Annahme folgen, daß die sakramentale Tötung und gemeinsame Aufzehrung des sonst verbotenen Totemtieres ein bedeutungsvoller Zug der Totemreligion gewesen sei.[2]

5

Stellen wir uns nun die Szene einer solchen Totemmahlzeit vor und statten sie noch mit einigen wahrscheinlichen Zügen aus, die bisher nicht gewürdigt werden konnten. Der Clan, der sein Totemtier bei feierlichem Anlasse auf grausame Art tötet und es roh verzehrt, Blut, Fleisch und Knochen; dabei sind die Stammesgenossen in die Ähnlichkeit des Totem verkleidet, imitieren es in Lauten und Bewegungen, als ob sie seine und ihre Identität betonen wollten. Es ist das Bewußtsein dabei, daß man eine jedem einzelnen verbotene Handlung ausführt, die nur durch

1) Frazer, T. and Ex. T. II, p. 590.

2) Die von verschiedenen Autoren (Marillier, Hubert und Mauss u. a.) gegen diese Theorie des Opfers vorgebrachten Einwendungen sind mir nicht unbekannt geblieben, haben aber den Eindruck der Lehren von Robertson Smith im wesentlichen nicht beeinträchtigt.

die Teilnahme aller gerechtfertigt werden kann; es darf sich auch keiner von der Tötung und der Mahlzeit ausschließen. Nach der Tat wird das hingemordete Tier beweint und beklagt. Die Totenklage ist eine zwangsmäßige, durch die Furcht vor einer drohenden Vergeltung erzwungene, ihre Hauptabsicht geht dahin, wie Robertson Smith bei einer analogen Gelegenheit bemerkt, die Verantwortlichkeit für die Tötung von sich abzuwälzen.[1]

Aber nach dieser Trauer folgt die lauteste Festfreude, die Entfesselung aller Triebe und Gestattung aller Befriedigungen. Die Einsicht in das Wesen des Festes fällt uns hier ohne jede Mühe zu.

Ein Fest ist ein gestatteter, vielmehr ein gebotener Exzeß, ein feierlicher Durchbruch eines Verbotes. Nicht weil die Menschen infolge irgend einer Vorschrift froh gestimmt sind, begehen sie die Ausschreitungen, sondern der Exzeß liegt im Wesen des Festes; die festliche Stimmung wird durch die Freigebung des sonst Verbotenen erzeugt.

Was soll aber die Einleitung zu dieser Festesfreude, die Trauer über den Tod des Totemtieres? Wenn man sich über die Tötung des Totem, die sonst versagt ist, freut, warum trauert man auch über sie?

Wir haben gehört, daß sich die Clangenossen durch den Genuß des Totem heiligen, in ihrer Identifizierung mit ihm und untereinander bestärken. Daß sie das heilige Leben, dessen Träger die Substanz des Totem ist, in sich aufgenommen haben, könnte ja die festliche Stimmung und alles, was aus ihr folgt, erklären.

Die Psychoanalyse hat uns verraten, daß das Totemtier wirklich der Ersatz des Vaters ist, und dazu stimmte wohl der Widerspruch, daß es sonst verboten ist, es zu töten, und daß seine Tötung zur Festlichkeit wird, daß man das Tier tötet und es doch betrauert. Die ambivalente Gefühlseinstellung, welche den Vaterkomplex heute noch bei unseren Kindern auszeichnet und sich oft ins

1) Religion of the Semites, 2nd edition 1907, p. 412.

Leben der Erwachsenen fortsetzt, würde sich auch auf den Vaterersatz des Totemtieres erstrecken.

Allein, wenn man die von der Psychoanalyse gegebene Übersetzung des Totem mit der Tatsache der Totemmahlzeit und der Darwinschen Hypothese über den Urzustand der menschlichen Gesellschaft zusammenhält, ergibt sich die Möglichkeit eines tieferen Verständnisses, der Ausblick auf eine Hypothese, die phantastisch erscheinen mag, aber den Vorteil bietet, eine unvermutete Einheit zwischen bisher gesonderten Reihen von Phänomenen herzustellen.

Die Darwinsche Urhorde hat natürlich keinen Raum für die Anfänge des Totemismus. Ein gewalttätiger, eifersüchtiger Vater, der alle Weibchen für sich behält und die heranwachsenden Söhne vertreibt, nichts weiter. Dieser Urzustand der Gesellschaft ist nirgends Gegenstand der Beobachtung geworden. Was wir als primitivste Organisation finden, was noch heute bei gewissen Stämmen in Kraft besteht, das sind Männerverbände, die aus gleichberechtigten Mitgliedern bestehen und den Einschränkungen des totemistischen Systems unterliegen, dabei mütterliche Erblichkeit. Kann das eine aus dem anderen hervorgegangen sein und auf welchem Wege war es möglich?

Die Berufung auf die Feier der Totemmahlzeit gestattet uns eine Antwort zu geben: Eines Tages[1] taten sich die ausgetriebenen Brüder zusammen, erschlugen und verzehrten den Vater und machten so der Vaterhorde ein Ende. Vereint wagten sie und brachten zustande, was dem einzelnen unmöglich geblieben wäre. (Vielleicht hatte ein Kulturfortschritt, die Handhabung einer neuen Waffe, ihnen das Gefühl der Überlegenheit gegeben.) Daß sie den Getöteten auch verzehrten, ist für den kannibalen Wilden selbstverständlich. Der gewalttätige Urvater war gewiß das beneidete und gefürchtete Vorbild eines jeden aus der Brüderschar

1) Zu dieser Darstellung, die sonst mißverständlich würde, bitte ich die Schlußsätze der nachfolgenden Anmerkung als Korrektiv hinzuzunehmen.

gewesen. Nun setzten sie im Akte des Verzehrens die Identifizierung mit ihm durch, eigneten sich ein jeder ein Stück seiner Stärke an. Die Totemmahlzeit, vielleicht das erste Fest der Menschheit, wäre die Wiederholung und die Gedenkfeier dieser denkwürdigen, verbrecherischen Tat, mit welcher so vieles seinen Anfang nahm, die sozialen Organisationen, die sittlichen Einschränkungen und die Religion.[1]

Um, von der Voraussetzung absehend, diese Folgen glaubwürdig zu finden, braucht man nur anzunehmen, daß die sich zusammenrottende Brüderschar von denselben einander widersprechenden Gefühlen gegen den Vater beherrscht war, die wir als Inhalt der Ambivalenz des Vaterkomplexes bei jedem unserer Kinder und

1) Die ungeheuerlich erscheinende Annahme der Überwältigung und Tötung des tyrannischen Vaters durch die Vereinigung der ausgetriebenen Söhne hat sich auch Atkinson als direkte Folgerung aus den Verhältnissen der Darwinschen Urhorde ergeben. „*A youthful band of brothers living together in forced celibacy, or at most in polyandrous relation with some single female captive. A horde as yet weak in their impubescence they are, but they would, when strength was gained with time inevitably wrench by combined attacks renewed again and again and again, both wife and life from the paternal tyrant*“ (Primal Law, pag. 220—221). Atkinson, der übrigens sein Leben in Neu-Caledonien verbrachte und ungewöhnliche Gelegenheit zum Studium der Eingeborenen hatte, beruft sich auch darauf, daß die von Darwin supponierten Zustände der Urhorde bei wilden Rinder- und Pferdeherden leicht zu beobachten sind und regelmäßig zur Tötung des Vatertieres führen. Er nimmt dann weiter an, daß nach der Beseitigung des Vaters ein Zerfall der Horde durch den erbitterten Kampf der siegreichen Söhne untereinander eintritt. Auf diese Weise käme eine neue Organisation der Gesellschaft niemals zustande: „*an ever recurring violent succession to the solitary paternal tyrant by sons, whose parricidal hands were so soon again clenched in fratricidal strife*“ (p. 228). Atkinson, dem die Winke der Psychoanalyse nicht zu Gebote standen, und dem die Studien von Robertson Smith nicht bekannt waren, findet einen minder gewaltsamen Übergang von der Urhorde zur nächsten sozialen Stufe, auf welcher zahlreiche Männer in friedlicher Gemeinschaft zusammenleben. Er läßt es die Mutterliebe durchsetzen, daß anfangs nur die jüngsten, später auch andere Söhne in der Horde verbleiben, wofür diese Geduldeten das sexuelle Vorrecht des Vaters in Form der von ihnen geübten Entsagung gegen Mutter und Schwestern anerkennen.

So viel über die höchst bemerkenswerte Theorie von Atkinson, ihre Übereinstimmung mit der hier vorgetragenen im wesentlichen Punkte und ihre Abweichung davon, welche den Verzicht auf den Zusammenhang mit so vielem anderen mit sich bringt.

Die Unbestimmtheit, die zeitliche Verkürzung und inhaltliche Zusammendrängung der Angaben in meinen obenstehenden Ausführungen darf ich als eine durch die Natur des Gegenstandes geforderte Enthaltung hinstellen. Es wäre ebenso unsinnig, in dieser Materie Exaktheit anzustreben, wie es unbillig wäre, Sicherheiten zu fordern.

unserer Neurotiker nachweisen können. Sie haßten den Vater, der ihrem Machtbedürfnis und ihren sexuellen Ansprüchen so mächtig im Wege stand, aber sie liebten und bewunderten ihn auch. Nachdem sie ihn beseitigt, ihren Haß befriedigt und ihren Wunsch nach Identifizierung mit ihm durchgesetzt hatten, mußten sich die dabei überwältigten zärtlichen Regungen zur Geltung bringen.[1] Es geschah in der Form der Reue, es entstand ein Schuldbewußtsein, welches hier mit der gemeinsam empfundenen Reue zusammenfällt. Der Tote wurde nun stärker, als der Lebende gewesen war; all dies, wie wir es noch heute an Menschenschicksalen sehen. Was er früher durch seine Existenz verhindert hatte, das verboten sie sich jetzt selbst in der psychischen Situation des uns aus den Psychoanalysen so wohl bekannten „nachträglichen Gehorsams". Sie widerriefen ihre Tat, indem sie die Tötung des Vaterersatzes, des Totem, für unerlaubt erklärten, und verzichteten auf deren Früchte, indem sie sich die freigewordenen Frauen versagten. So schufen sie aus dem Schuldbewußtsein des Sohnes die beiden fundamentalen Tabu des Totemismus, die eben darum mit den beiden verdrängten Wünschen des Ödipus-Komplexes übereinstimmen mußten. Wer dawiderhandelte, machte sich der beiden einzigen Verbrechen schuldig, welche die primitive Gesellschaft bekümmerten.[2]

Die beiden Tabu des Totemismus, mit denen die Sittlichkeit der Menschen beginnt, sind psychologisch nicht gleichwertig. Nur das eine, die Schonung des Totemtieres, ruht ganz auf Gefühlsmotiven; der Vater war ja beseitigt, in der Realität war nichts mehr gutzumachen. Das andere aber, das Inzestverbot, hatte auch

1) Dieser neuen Gefühlseinstellung mußte auch zugute kommen, daß die Tat keinem der Täter die volle Befriedigung bringen konnte. Sie war in gewisser Hinsicht vergeblich geschehen. Keiner der Söhne konnte ja seinen ursprünglichen Wunsch durchsetzen, die Stelle des Vaters einzunehmen. Der Mißerfolg ist aber, wie wir wissen, der moralischen Reaktion weit günstiger als die Befriedigung.

2) „*Murder and incest, or offences of a like kind against the sacred law of blood are in primitive society the only crimes of which the community as such takes cognizance . . .*" Religion of the Semites, p. 419.

eine starke praktische Begründung. Das sexuelle Bedürfnis einigt die Männer nicht, sondern entzweit sie. Hatten sich die Brüder verbündet, um den Vater zu überwältigen, so war jeder des anderen Nebenbuhler bei den Frauen. Jeder hätte sie wie der Vater alle für sich haben wollen, und in dem Kampfe aller gegen alle wäre die neue Organisation zugrunde gegangen. Es war kein Überstarker mehr da, der die Rolle des Vaters mit Erfolg hätte aufnehmen können. Somit blieb den Brüdern, wenn sie miteinander leben wollten, nichts übrig, als — vielleicht nach Überwindung schwerer Zwischenfälle — das Inzestverbot aufzurichten, mit welchem sie alle zugleich auf die von ihnen begehrten Frauen verzichteten, um deren wegen sie doch in erster Linie den Vater beseitigt hatten. Sie retteten so die Organisation, welche sie stark gemacht hatte, und die auf homosexuellen Gefühlen und Betätigungen ruhen konnte, welche sich in der Zeit der Vertreibung bei ihnen eingestellt haben mochten. Vielleicht war es auch diese Situation, welche den Keim zu den von Bachofen erkannten Institutionen des Mutterrechts legte, bis dieses von der patriarchalischen Familienordnung abgelöst wurde.

An das andere Tabu, welches das Leben des Totemtieres beschützt, knüpft hingegen der Anspruch des Totemismus an, als erster Versuch einer Religion gewertet zu werden. Bot sich dem Empfinden der Söhne das Tier als natürlicher und nächstliegender Ersatz des Vaters, so fand sich in der ihnen zwanghaft gebotenen Behandlung desselben doch noch mehr Ausdruck als das Bedürfnis, ihre Reue zur Darstellung zu bringen. Es konnte mit dem Vatersurrogat der Versuch gemacht werden, das brennende Schuldgefühl zu beschwichtigen, eine Art von Aussöhnung mit dem Vater zu bewerkstelligen. Das totemistische System war gleichsam ein Vertrag mit dem Vater, in dem der letztere all das zusagte, was die kindliche Phantasie vom Vater erwarten durfte, Schutz, Fürsorge und Schonung, wogegen man sich verpflichtete, sein Leben zu ehren, das heißt die Tat an ihm nicht zu wiederholen, durch die

der wirkliche Vater zugrunde gegangen war. Es lag auch ein Rechtfertigungsversuch im Totemismus. „Hätte der Vater uns behandelt wie der Totem, wir wären nie in die Versuchung gekommen, ihn zu töten." So verhalf der Totemismus dazu, die Verhältnisse zu beschönigen und das Ereignis vergessen zu machen, dem er seine Entstehung verdankte.

Es wurden hiebei Züge geschaffen, die fortan für den Charakter der Religion bestimmend blieben. Die Totemreligion war aus dem Schuldbewußtsein der Söhne hervorgegangen als Versuch, dies Gefühl zu beschwichtigen und den beleidigten Vater durch den nachträglichen Gehorsam zu versöhnen. Alle späteren Religionen erweisen sich als Lösungsversuche desselben Problems, variabel je nach dem kulturellen Zustand, in dem sie unternommen werden, und nach den Wegen, die sie einschlagen, aber es sind alle gleichzielende Reaktionen auf dieselbe große Begebenheit, mit der die Kultur begonnen hat, und die seitdem die Menschheit nicht zur Ruhe kommen läßt.

Auch ein anderer Charakter, den die Religion treu bewahrt hat, ist damals schon im Totemismus hervorgetreten. Die Ambivalenzspannung war wohl zu groß, um durch irgend eine Veranstaltung ausgeglichen zu werden, oder die psychologischen Bedingungen sind der Erledigung dieser Gefühlsgegensätze überhaupt nicht günstig. Man merkt jedenfalls, daß die dem Vaterkomplex anhaftende Ambivalenz sich auch in den Totemismus und in die Religionen überhaupt fortsetzt. Die Religion des Totem umfaßt nicht nur die Äußerungen der Reue und die Versuche der Versöhnung, sondern dient auch der Erinnerung an den Triumph über den Vater. Die Befriedigung darüber läßt das Erinnerungsfest der Totemmahlzeit einsetzen, bei dem die Einschränkungen des nachträglichen Gehorsams wegfallen, macht es zur Pflicht, das Verbrechen des Vatermordes in der Opferung des Totemtieres immer wieder von neuem zu wiederholen, so oft der festgehaltene Erwerb jener Tat, die Aneignung der Eigenschaften des Vaters,

infolge der verändernden Einflüsse des Lebens zu entschwinden droht. Wir werden nicht überrascht sein zu finden, daß auch der Anteil des Sohnestrotzes, oft in den merkwürdigsten Verkleidungen und Umwendungen, in späteren Religionsbildungen wieder auftaucht.

Verfolgen wir in Religion und sittlicher Vorschrift, die im Totemismus noch wenig scharf gesondert sind, bisher die Folgen der in Reue verwandelten zärtlichen Strömung gegen den Vater, so wollen wir doch nicht übersehen, daß im wesentlichen die Tendenzen, welche zum Vatermord gedrängt haben, den Sieg behalten. Die sozialen Brudergefühle, auf denen die große Umwälzung ruht, bewahren von nun an über lange Zeiten den tiefstgehenden Einfluß auf die Entwicklung der Gesellschaft. Sie schaffen sich Ausdruck in der Heiligung des gemeinsamen Blutes, in der Betonung der Solidarität aller Leben desselben Clan. Indem die Brüder sich einander so das Leben zusichern, sprechen sie aus, daß niemand von ihnen vom anderen behandelt werden dürfe, wie der Vater von ihnen allen gemeinsam. Sie schließen eine Wiederholung des Vaterschicksals aus. Zum religiös begründeten Verbot, den Totem zu töten, kommt nun das sozial begründete Verbot des Brudermordes hinzu. Es wird dann noch lange währen, bis das Gebot die Einschränkung auf den Stammesgenossen abstreifen und den einfachen Wortlaut annehmen wird: Du sollst nicht morden. Zunächst ist an Stelle der Vaterhorde der Brüderclan getreten, welcher sich durch das Blutband versichert hat. Die Gesellschaft ruht jetzt auf der Mitschuld an dem gemeinsam verübten Verbrechen, die Religion auf dem Schuldbewußtsein und der Reue darüber, die Sittlichkeit teils auf den Notwendigkeiten dieser Gesellschaft, zum anderen Teil auf den vom Schuldbewußtsein geforderten Bußen.

Im Gegensatz zu den neueren und in Anlehnung an die älteren Auffassungen des totemistischen Systems heißt uns also die Psychoanalyse einen innigen Zusammenhang und gleichzeitigen Ursprung von Totemismus und Exogamie vertreten.

6

Ich stehe unter der Einwirkung einer großen Anzahl von starken Motiven, die mich vom Versuche zurückhalten werden, die weitere Entwicklung der Religionen von ihrem Beginn im Totemismus an bis zu ihrem heutigen Stande zu schildern. Ich will nur zwei Fäden hindurch verfolgen, wo ich sie im Gewebe besonders deutlich auftauchen sehe: Das Motiv des Totemopfers und das Verhältnis des Sohnes zum Vater.[1]

Robertson Smith hat uns belehrt, daß die alte Totemmahlzeit in der ursprünglichen Form des Opfers wiederkehrt. Der Sinn der Handlung ist derselbe: Die Heiligung durch die Teilnahme an der gemeinsamen Mahlzeit; auch das Schuldbewußtsein ist dabei geblieben, welches nur durch die Solidarität aller Teilnehmer beschwichtigt werden kann. Neu hinzugekommen ist die Stammesgottheit, in deren gedachter Gegenwart das Opfer stattfindet, die an dem Mahle teilnimmt wie ein Stammesgenosse, und mit der man sich durch den Genuß am Opfer identifiziert. Wie kommt der Gott in die ihm ursprünglich fremde Situation?

Die Antwort könnte lauten, es sei unterdes — unbekannt woher — die Gottesidee aufgetaucht, habe sich das ganze religiöse Leben unterworfen, und wie alles andere, was bestehen bleiben wollte, hätte auch die Totemmahlzeit den Anschluß an das neue System gewinnen müssen. Allein die psychoanalytische Erforschung des einzelnen Menschen lehrt mit einer ganz besonderen Nachdrücklichkeit, daß für jeden der Gott nach dem Vater gebildet ist, daß sein persönliches Verhältnis zu Gott von seinem Verhältnis zum leiblichen Vater abhängt, mit ihm schwankt und sich verwandelt und daß Gott im Grunde nichts anderes ist als ein erhöhter Vater. Die Psychoanalyse rät auch hier wie im Falle des Totemismus, den Gläubigen Glauben zu schenken, die Gott Vater nennen, wie

1) Vgl. die zum Teil von abweichenden Gesichtspunkten beherrschte Arbeit von C. G. Jung, Wandlungen und Symbole der Libido. Jahrbuch für psychoanalytische Forschungen, IV, 1912.

sie den Totem Ahnherrn genannt haben. Wenn die Psychoanalyse irgendwelche Beachtung verdient, so muß, unbeschadet aller anderen Ursprünge und Bedeutungen Gottes, auf welche die Psychoanalyse kein Licht werfen kann, der Vateranteil an der Gottesidee ein sehr gewichtiger sein. Dann wäre aber in der Situation des primitiven Opfers der Vater zweimal vertreten, einmal als Gott und dann als das Totemopfertier, und bei allem Bescheiden mit der geringen Mannigfaltigkeit der psychoanalytischen Lösungen müssen wir fragen, ob das möglich ist und welchen Sinn es haben kann.

Wir wissen, daß mehrfache Beziehungen zwischen dem Gott und dem heiligen Tier (Totem, Opfertier) bestehen: 1. Jedem Gott ist gewöhnlich ein Tier heilig, nicht selten selbst mehrere; 2. in gewissen, besonders heiligen Opfern, den „mystischen", wurde dem Gotte gerade das ihm geheiligte Tier zum Opfer dargebracht;[1] 3. der Gott wurde häufig in der Gestalt eines Tieres verehrt oder, anders gesehen, Tiere genossen göttliche Verehrung lange nach dem Zeitalter des Totemismus; 4. in den Mythen verwandelt sich der Gott häufig in ein Tier, oft in das ihm geheiligte. So läge die Annahme nahe, daß der Gott selbst das Totemtier wäre, sich auf einer späteren Stufe des religiösen Fühlens aus dem Totemtier entwickelt hätte. Aller weiteren Diskussion überhebt uns aber die Erwägung, daß der Totem selbst nichts anderes ist als ein Vaterersatz. So mag er die erste Form des Vaterersatzes sein, der Gott aber eine spätere, in welcher der Vater seine menschliche Gestalt wiedergewonnen. Eine solche Neuschöpfung aus der Wurzel aller Religionsbildung, der Vatersehnsucht, konnte möglich werden, wenn sich im Laufe der Zeiten am Verhältnis zum Vater — und vielleicht auch zum Tiere — Wesentliches geändert hatte.

Solche Veränderungen lassen sich leicht erraten, auch wenn man von dem Beginn einer psychischen Entfremdung von dem

1) Robertson Smith, Religion of the Semites.

Tiere und von der Zersetzung des Totemismus durch die Domestikation absehen will.[1] In der durch die Beseitigung des Vaters hergestellten Situation lag ein Moment, welches im Laufe der Zeit eine außerordentliche Steigerung der Vatersehnsucht erzeugen mußte. Die Brüder, welche sich zur Tötung des Vaters zusammengetan hatten, waren ja jeder für sich vom Wunsche beseelt gewesen, dem Vater gleich zu werden, und hatten diesem Wunsche durch Einverleibung von Teilen seines Ersatzes in der Totemmahlzeit Ausdruck gegeben. Dieser Wunsch mußte infolge des Druckes, welchen die Bande des Brüderclan auf jeden Teilnehmer übten, unerfüllt bleiben. Es konnte und durfte niemand mehr die Machtvollkommenheit des Vaters erreichen, nach der sie doch alle gestrebt hatten. Somit konnte im Laufe langer Zeiten die Erbitterung gegen den Vater, die zur Tat gedrängt hatte, nachlassen, die Sehnsucht nach ihm wachsen, und es konnte ein Ideal entstehen, welches die Machtfülle und Unbeschränktheit des einst bekämpften Urvaters und die Bereitwilligkeit, sich ihm zu unterwerfen, zum Inhalt hatte. Die ursprüngliche demokratische Gleichstellung aller einzelnen Stammesgenossen war infolge einschneidender kultureller Veränderungen nicht mehr festzuhalten; somit zeigte sich eine Geneigtheit, in Anlehnung an die Verehrung einzelner Menschen, die sich vor anderen hervorgetan hatten, das alte Vaterideal in der Schöpfung von Göttern wieder zu beleben. Daß ein Mensch zum Gott wird und daß ein Gott stirbt, was uns heute als empörende Zumutung erscheint, war ja noch für das Vorstellungsvermögen des klassischen Altertums keineswegs anstößig.[2] Die Erhöhung des einst gemordeten Vaters zum Gott, von dem nun der Stamm seine Herkunft ableitete, war aber ein weit

1) Siehe o. S. 167.

2) „*To us moderns for whom the breach which divides the human and the divine has deepened into an impassible gulf such mimicry may appear impious, but it was otherwise with the ancients. To their thinking gods and men were akin, for many families traced their descent from a divinity, and the deification of a man probably seemed as little extraordinary to them as the canonisation of a saint seems to a modern catholic.*" Frazer, Golden Bough, I. The magic art and the evolution of kings, II, p. 177.

ernsthafterer Sühneversuch als seinerzeit der Vertrag mit dem Totem.

Wo sich in dieser Entwicklung die Stelle für die großen Muttergottheiten findet, die vielleicht allgemein den Vatergöttern vorhergegangen sind, weiß ich nicht anzugeben. Sicher scheint aber, daß die Wandlung im Verhältnis zum Vater sich nicht auf das religiöse Gebiet beschränkte, sondern folgerichtig auf die andere durch die Beseitigung des Vaters beeinflußte Seite des menschlichen Lebens, auf die soziale Organisation, übergriff. Mit der Einsetzung der Vatergottheiten wandelte sich die vaterlose Gesellschaft allmählich in die patriarchalisch geordnete um. Die Familie war eine Wiederherstellung der einstigen Urhorde und gab den Vätern auch ein großes Stück ihrer früheren Rechte wieder. Es gab jetzt wieder Väter, aber die sozialen Errungenschaften des Brüderclan waren nicht aufgegeben worden, und der faktische Abstand der neuen Familienväter vom unumschränkten Urvater der Horde war groß genug, um die Fortdauer des religiösen Bedürfnisses, die Erhaltung der ungestillten Vatersehnsucht, zu versichern.

In der Opferszene vor dem Stammesgott ist also der Vater wirklich zweimal enthalten, als Gott und als Totemopfertier. Aber bei dem Versuch, diese Situation zu verstehen, werden wir uns vor Deutungen in acht nehmen, welche sie in flächenhafter Auffassung wie eine Allegorie übersetzen wollen und dabei der historischen Schichtung vergessen. Die zweifache Anwesenheit des Vaters entspricht den zwei einander zeitlich ablösenden Bedeutungen der Szene. Die ambivalente Einstellung gegen den Vater hat hier plastischen Ausdruck gefunden und ebenso der Sieg der zärtlichen Gefühlsregungen des Sohnes über seine feindseligen. Die Szene der Überwältigung des Vaters, seiner größten Erniedrigung, ist hier zum Material für eine Darstellung seines höchsten Triumphes geworden. Die Bedeutung, die das Opfer ganz allgemein gewonnen hat, liegt eben darin, daß es dem Vater die Ge-

nugtuung für die an ihm verübte Schmach in derselben Handlung bietet, welche die Erinnerung an diese Untat fortsetzt.

In weiterer Folge verliert das Tier seine Heiligkeit und das Opfer die Beziehung zur Totemfeier; es wird zu einer einfachen Darbringung an die Gottheit, zu einer Selbstentäußerung zugunsten des Gottes. Gott selbst ist jetzt so hoch über dem Menschen erhaben, daß man mit ihm nur durch die Vermittlung des Priesters verkehren kann. Gleichzeitig kennt die soziale Ordnung göttergleiche Könige, welche das patriarchalische System auf den Staat übertragen. Wir müssen sagen, die Rache des gestürzten und wiedereingesetzten Vaters ist eine harte geworden, die Herrschaft der Autorität steht auf ihrer Höhe. Die unterworfenen Söhne haben das neue Verhältnis dazu benützt, um ihr Schuldbewußtsein noch weiter zu entlasten. Das Opfer, wie es jetzt ist, fällt ganz aus ihrer Verantwortlichkeit heraus. Gott selbst hat es verlangt und angeordnet. Zu dieser Phase gehören Mythen, in welchen der Gott selbst das Tier tötet, das ihm heilig ist, das er eigentlich selbst ist. Dies ist die äußerste Verleugnung der großen Untat, mit welcher die Gesellschaft und das Schuldbewußtsein begann. Eine zweite Bedeutung dieser letzteren Opferdarstellung ist nicht zu verkennen. Sie drückt die Befriedigung darüber aus, daß man den früheren Vaterersatz zugunsten der höheren Gottesvorstellung verlassen hat. Die flach allegorische Übersetzung der Szene fällt hier ungefähr mit ihrer psychoanalytischen Deutung zusammen. Jene lautet: Es werde dargestellt, daß der Gott den tierischen Anteil seines Wesens überwindet.[1]

Es wäre indes irrig, wenn man glauben wollte, in diesen Zeiten der erneuerten Vaterautorität seien die feindseligen Regungen,

1) Die Überwindung einer Göttergeneration durch eine andere in den Mythologien bedeutet bekanntlich den historischen Vorgang der Ersetzung eines religiösen Systems durch ein neues, sei es infolge von Eroberung durch ein Fremdvolk oder auf dem Wege psychologischer Entwicklung. Im letzteren Falle nähert sich der Mythus den „funktionalen Phänomenen" im Sinne von H. Silberer. Daß der das Tier tötende Gott ein Libidosymbol ist, wie C. G. Jung (l. c.) behauptet, setzt einen anderen Begriff der Libido als den bisher verwendeten voraus und erscheint mir überhaupt fragwürdig.

welche dem Vaterkomplex zugehören, völlig verstummt. Aus den ersten Phasen der Herrschaft der beiden neuen Vaterersatzbildungen, der Götter und der Könige, kennen wir vielmehr die energischesten Äußerungen jener Ambivalenz, welche für die Religion charakteristisch bleibt.

Frazer hat in seinem großen Werk „The Golden Bough" die Vermutung ausgesprochen, daß die ersten Könige der lateinischen Stämme Fremde waren, welche die Rolle einer Gottheit spielten und in dieser Rolle an einem bestimmten Festtage feierlich hingerichtet wurden. Die jährliche Opferung (Variante: Selbstopferung) eines Gottes scheint ein wesentlicher Zug der semitischen Religionen gewesen zu sein. Das Zeremoniell der Menschenopfer an den verschiedensten Stellen der bewohnten Erde läßt wenig Zweifel darüber, daß diese Menschen als Repräsentanten der Gottheit ihr Ende fanden, und in der Ersetzung des lebenden Menschen durch eine leblose Nachahmung (Puppe) läßt sich dieser Opfergebrauch noch in späte Zeiten verfolgen. Das theanthropische Gottesopfer, welches ich hier leider nicht mit der gleichen Vertiefung wie das Tieropfer behandeln kann, wirft ein helles Licht nach rückwärts auf den Sinn der älteren Opferformen. Es bekennt mit kaum zu überbietender Aufrichtigkeit, daß das Objekt der Opferhandlung immer das nämliche war, dasselbe, was nun als Gott verehrt wird, der Vater also. Die Frage nach dem Verhältnis von Tier- und Menschenopfer findet jetzt eine einfache Lösung. Das ursprüngliche Tieropfer war bereits ein Ersatz für ein Menschenopfer, für die feierliche Tötung des Vaters, und als der Vaterersatz seine menschliche Gestalt wieder erhielt, konnte sich das Tieropfer auch wieder in das Menschenopfer verwandeln.

So hatte sich die Erinnerung an jene erste große Opfertat als unzerstörbar erwiesen, trotz aller Bemühungen, sie zu vergessen, und gerade als man sich von ihren Motiven am weitesten entfernen wollte, mußte in der Form des Gottesopfers ihre unentstellte Wiederholung zutage treten. Welche Entwicklungen des

religiösen Denkens als Rationalisierungen diese Wiederkehr ermöglicht haben, brauche ich an dieser Stelle nicht auszuführen. Robertson Smith, dem ja unsere Zurückführung des Opfers auf jenes große Ereignis der menschlichen Urgeschichte fern liegt, gibt an, daß die Zeremonien jener Feste, mit denen die alten Semiten den Tod einer Gottheit feierten, als „*commemoration of a mythical tragedy*" ausgelegt wurden, und daß die Klage dabei nicht den Charakter einer spontanen Teilnahme hatte, sondern etwas Zwangsmäßiges, von der Furcht vor dem göttlichen Zorn Gebotenes an sich trug.[1] Wir glauben zu erkennen, daß diese Auslegung im Rechte war, und daß die Gefühle der Feiernden in der zugrunde liegenden Situation ihre gute Aufklärung fanden.

Nehmen wir es nun als Tatsache hin, daß auch in der weiteren Entwicklung der Religionen die beiden treibenden Faktoren, das Schuldbewußtsein des Sohnes und der Sohnestrotz, niemals erlöschen. Jeder Lösungsversuch des religiösen Problems, jede Art der Versöhnung der beiden widerstreitenden seelischen Mächte wird allmählich hinfällig, wahrscheinlich unter dem kombinierten Einfluß von historischen Ereignissen, kulturellen Änderungen und inneren psychischen Wandlungen.

Mit immer größerer Deutlichkeit tritt das Bestreben des Sohnes hervor, sich an die Stelle des Vatergottes zu setzen. Mit der Einführung des Ackerbaues hebt sich die Bedeutung des Sohnes in der patriarchalischen Familie. Er getraut sich neuer Äußerungen seiner inzestuösen Libido, die in der Bearbeitung der Mutter Erde eine symbolische Befriedigung findet. Es entstehen die Göttergestalten des Attis, Adonis, Tammuz u. a., Vegetationsgeister und zugleich jugendliche Gottheiten, welche die Liebesgunst mütterlicher Gottheiten genießen, den Mutterinzest dem Vater zum

1) Religion of the Semites, p. 412—413. „*The mourning is not a spontaneous expression of sympathy with the divine tragedy but obligatory and enforced by fear of supernatural anger. And a chief object of the mourners is to disclaim responsibility for the god's death — a point which has already come before us in connection with theanthropic sacrifices, such as the ‚oxmurder at Athens'.*"

Trotze durchsetzen. Allein das Schuldbewußtsein, welches durch diese Schöpfungen nicht beschwichtigt ist, drückt sich in den Mythen aus, die diesen jugendlichen Geliebten der Muttergöttinnen ein kurzes Leben und eine Bestrafung durch Entmannung oder durch den Zorn des Vatergottes in Tierform bescheiden. Adonis wird durch den Eber getötet, das heilige Tier der Aphrodite; Attis, der Geliebte der Kybele, stirbt an Entmannung.[1] Die Beweinung und die Freude über die Auferstehung dieser Götter ist in das Rituale einer anderen Sohnesgottheit übergegangen, welche zu dauerndem Erfolge bestimmt war.

Als das Christentum seinen Einzug in die antike Welt begann, traf es auf die Konkurrenz der Mithrasreligion, und es war für eine Weile zweifelhaft, welcher Gottheit der Sieg zufallen würde.

Die lichtumflossene Gestalt des persischen Götterjünglings ist doch unserem Verständnis dunkel geblieben. Vielleicht darf man aus den Darstellungen der Stiertötungen durch Mithras schließen, daß er jenen Sohn vorstellte, der die Opferung des Vaters allein vollzog und somit die Brüder von der sie drückenden Mitschuld an der Tat erlöste. Es gab einen anderen Weg zur Beschwichtigung dieses Schuldbewußtseins und diesen beschritt erst Christus. Er ging hin und opferte sein eigenes Leben und dadurch erlöste er die Brüderschar von der Erbsünde.

Die Lehre von der Erbsünde ist orphischer Herkunft; sie wurde in den Mysterien erhalten und drang von da aus in die

1) Die Kastrationsangst spielt eine außerordentlich große Rolle in der Störung des Verhältnisses zum Vater bei unseren jugendlichen Neurotikern. Aus der schönen Beobachtung von Ferenczi haben wir ersehen, wie der Knabe seinen Totem in dem Tier erkennt, welches nach seinem kleinen Gliede schnappt. Wenn unsere Kinder von der rituellen Beschneidung erfahren, stellen sie dieselbe der Kastration gleich. Die völkerpsychologische Parallele zu diesem Verhalten der Kinder ist meines Wissens noch nicht ausgeführt worden. Die in der Urzeit und bei primitiven Völkern so häufige Beschneidung gehört dem Zeitpunkt der Männerweihe an, wo sie ihre Bedeutung finden muß, und ist erst sekundär in frühere Lebenszeiten zurückgeschoben worden. Es ist überaus interessant, daß die Beschneidung bei den Primitiven mit Haarabschneiden und Zahnausschlagen kombiniert oder durch sie ersetzt ist, und daß unsere Kinder, die von diesem Sachverhalt nichts wissen können, in ihren Angstreaktionen diese beiden Operationen wirklich wie Äquivalente der Kastration behandeln.

Philosophenschulen des griechischen Altertums ein.[1] Die Menschen waren die Nachkommen von Titanen, welche den jungen Dionysos-Zagreus getötet und zerstückelt hatten; die Last dieses Verbrechens drückte auf sie. In einem Fragment von Anaximander wird gesagt, daß die Einheit der Welt durch ein urzeitliches Verbrechen zerstört worden sei, und daß alles, was daraus hervorgegangen, die Strafe dafür weiter tragen muß.[2] Erinnert die Tat der Titanen durch die Züge der Zusammenrottung, der Tötung und Zerreißung deutlich genug an das von St. Nilus beschriebene Totemopfer, — wie übrigens viele andere Mythen des Altertums, z. B. der Tod des Orpheus selbst, — so stört uns hier doch die Abweichung, daß die Mordtat an einem jugendlichen Gotte vollzogen wird.

Im christlichen Mythus ist die Erbsünde des Menschen unzweifelhaft eine Versündigung gegen Gottvater. Wenn nun Christus die Menschen von dem Drucke der Erbsünde erlöst, indem er sein eigenes Leben opfert, so zwingt er uns zu dem Schlusse, daß diese Sünde eine Mordtat war. Nach dem im menschlichen Fühlen tiefgewurzelten Gesetz der Talion kann ein Mord nur durch die Opferung eines anderen Lebens gesühnt werden; die Selbstaufopferung weist auf eine Blutschuld zurück.[3] Und wenn dies Opfer des eigenen Lebens die Versöhnung mit Gottvater herbeiführt, so kann das zu sühnende Verbrechen kein anderes als der Mord am Vater gewesen sein.

So bekennt sich denn in der christlichen Lehre die Menschheit am unverhülltesten zu der schuldvollen Tat der Urzeit, weil sie nun im Opfertod des einen Sohnes die ausgiebigste Sühne für sie gefunden hat. Die Versöhnung mit dem Vater ist um so gründlicher, weil gleichzeitig mit diesem Opfer der volle Verzicht auf das Weib erfolgt, um dessenwillen man sich gegen den Vater

1) Reinach, Cultes, Mythes et Religions, II, p. 75 ff.

2) „*Une sorte de péché proethnique*" l. c. p. 76.

3) Die Selbstmordimpulse unserer Neurotiker erweisen sich regelmäßig als Selbstbestrafungen für Todeswünsche, die gegen andere gerichtet sind.

empört hatte. Aber nun fordert auch das psychologische Verhängnis der Ambivalenz seine Rechte. Mit der gleichen Tat, welche dem Vater die größtmögliche Sühne bietet, erreicht auch der Sohn das Ziel seiner Wünsche gegen den Vater. Er wird selbst zum Gott neben, eigentlich an Stelle des Vaters. Die Sohnesreligion löst die Vaterreligion ab. Zum Zeichen dieser Ersetzung wird die alte Totemmahlzeit als Kommunion wieder belebt, in welcher nun die Brüderschar vom Fleisch und Blut des Sohnes, nicht mehr des Vaters, genießt, sich durch diesen Genuß heiligt und mit ihm identifiziert. Unser Blick verfolgt durch die Länge der Zeiten die Identität der Totemmahlzeit mit dem Tieropfer, dem theanthropischen Menschenopfer und mit der christlichen Eucharistie und erkennt in all diesen Feierlichkeiten die Nachwirkung jenes Verbrechens, welches die Menschen so sehr bedrückte, und auf das sie doch so stolz sein mußten. Die christliche Kommunion ist aber im Grunde eine neuerliche Beseitigung des Vaters, eine Wiederholung der zu sühnenden Tat. Wir merken, wie berechtigt der Satz von Frazer ist, daß *„the Christian communion has absorbed within itself a sacrament which is doubtless far older than Christianity."*[1]

7

Ein Vorgang wie die Beseitigung des Urvaters durch die Brüderschar mußte unvertilgbare Spuren in der Geschichte der Menschheit hinterlassen und sich in desto zahlreicheren Ersatzbildungen zum Ausdruck bringen, je weniger er selbst erinnert werden sollte.[2] Ich gehe der Versuchung aus dem Wege, diese Spuren in

1) *Eating the God*, p. 51. . . . Niemand, der mit der Literatur des Gegenstandes vertraut ist, wird annehmen, daß die Zurückführung der christlichen Kommunion auf die Totemmahlzeit eine Idee des Schreibers dieses Aufsatzes sei.

2) Ariel im „Sturm":

Full fathom five thy father lies:
Of his bones are coral made;
Those are pearls that were his eyes;
Nothing of him that doth fade

der Mythologie, wo sie nicht schwer zu finden sind, nachzuweisen und wende mich einem anderen Gebiete zu, indem ich einem Fingerzeig von S. Reinach in einer inhaltsreichen Abhandlung über den Tod des Orpheus folge.[1]

In der Geschichte der griechischen Kunst gibt es eine Situation, welche auffällige Ähnlichkeiten und nicht minder tiefgehende Verschiedenheiten mit der von Robertson Smith erkannten Szene der Totemmahlzeit zeigt. Es ist die Situation der ältesten griechischen Tragödie. Eine Schar von Personen, alle gleich benannt und gleich gekleidet, umsteht einen einzigen, von dessen Reden und Handeln sie alle abhängig sind: es ist der Chor und der ursprünglich einzige Heldendarsteller. Spätere Entwicklungen brachten einen zweiten und dritten Schauspieler, um Gegenspieler und Abspaltungen des Helden darzustellen, aber der Charakter des Helden wie sein Verhältnis zum Chor blieben unverändert. Der Held der Tragödie mußte leiden; dies ist noch heute der wesentliche Inhalt einer Tragödie. Er hatte die sogenannte „tragische Schuld" auf sich geladen, die nicht immer leicht zu begründen ist; sie ist oft keine Schuld im Sinne des bürgerlichen Lebens. Zumeist bestand sie in der Auflehnung gegen eine göttliche oder menschliche Autorität, und der Chor begleitete den Helden mit seinen sympathischen Gefühlen, suchte ihn zurückzuhalten, zu warnen, zu mäßigen und beklagte ihn, nachdem er für sein kühnes Unternehmen die als verdient hingestellte Bestrafung gefunden hatte.

But doth suffer a sea-change
Into something rich and strange.

In der schönen Übersetzung von Schlegel:

Fünf Faden tief liegt Vater dein.
Sein Gebein wird zu Korallen,
Perlen sind die Augen sein.
Nichts an ihm, das soll verfallen,
Das nicht wandelt Meeres-Hut
In ein reich und seltnes Gut.

1) La Mort d'Orphée in dem hier oft zitierten Buche: Cultes, Mythes et Religions. T. II, p. 100 ff.

Warum muß aber der Held der Tragödie leiden und was bedeutet seine „tragische" Schuld? Wir wollen die Diskussion durch rasche Beantwortung abschneiden. Er muß leiden, weil er der Urvater, der Held jener großen urzeitlichen Tragödie ist, die hier eine tendenziöse Wiederholung findet, und die tragische Schuld ist jene, die er auf sich nehmen muß, um den Chor von seiner Schuld zu entlasten. Die Szene auf der Bühne ist durch zweckmäßige Entstellung, man könnte sagen: im Dienste raffinierter Heuchelei, aus der historischen Szene hervorgegangen. In jener alten Wirklichkeit waren es gerade die Chorgenossen, die das Leiden des Helden verursachten; hier aber erschöpfen sie sich in Teilnahme und Bedauern, und der Held ist selbst an seinem Leiden schuld. Das auf ihn gewälzte Verbrechen, die Überhebung und Auflehnung gegen eine große Autorität, ist genau dasselbe, was in Wirklichkeit die Genossen des Chors, die Brüderschar, bedrückt. So wird der tragische Held — noch wider seinen Willen — zum Erlöser des Chors gemacht.

Waren speziell in der griechischen Tragödie die Leiden des göttlichen Bockes Dionysos und die Klage des mit ihm sich identifizierenden Gefolges von Böcken der Inhalt der Aufführung, so wird es leicht verständlich, daß das bereits erloschene Drama sich im Mittelalter an der Passion Christi neu entzündete.

So möchte ich denn zum Schlusse dieser mit äußerster Verkürzung geführten Untersuchung das Ergebnis aussprechen, daß im Ödipus-Komplex die Anfänge von Religion, Sittlichkeit, Gesellschaft und Kunst zusammentreffen, in voller Übereinstimmung mit der Feststellung der Psychoanalyse, daß dieser Komplex den Kern aller Neurosen bildet, so weit sie bis jetzt unserem Verständnis nachgegeben haben. Es erscheint mir als eine große Überraschung, daß auch diese Probleme des Völkerseelenlebens eine Auflösung von einem einzigen konkreten Punkte her, wie es das Verhältnis zum Vater ist, gestatten sollten. Vielleicht ist selbst ein anderes psychologisches Problem in diesen Zusammenhang einzu-

beziehen. Wir haben so oft Gelegenheit gehabt, die Gefühlsambivalenz im eigentlichen Sinne, also das Zusammentreffen von Liebe und Haß gegen dasselbe Objekt, an der Wurzel wichtiger Kulturbildungen aufzuzeigen. Wir wissen nichts über die Herkunft dieser Ambivalenz. Man kann die Annahme machen, daß sie ein fundamentales Phänomen unseres Gefühlslebens sei. Aber auch die andere Möglichkeit scheint mir wohl beachtenswert, daß sie, dem Gefühlsleben ursprünglich fremd, von der Menschheit an dem Vaterkomplex[1] erworben wurde, wo die psychoanalytische Erforschung des Einzelmenschen heute noch ihre stärkste Ausprägung nachweist.[2]

Bevor ich nun abschließe, muß ich der Bemerkung Raum geben, daß der hohe Grad von Konvergenz zu einem umfassenden Zusammenhange, den wir in diesen Ausführungen erreicht haben, uns nicht gegen die Unsicherheiten unserer Voraussetzungen und die Schwierigkeiten unserer Resultate verblenden kann. Von den letzteren will ich nur noch zwei behandeln, die sich manchem Leser aufgedrängt haben dürften.

Es kann zunächst niemandem entgangen sein, daß wir überall die Annahme einer Massenpsyche zugrunde legen, in welcher sich die seelischen Vorgänge vollziehen wie im Seelenleben eines einzelnen. Wir lassen vor allem das Schuldbewußtsein wegen einer Tat über viele Jahrtausende fortleben und in Generationen wirksam bleiben, welche von dieser Tat nichts wissen konnten. Wir lassen

1) Respektive Elternkomplex.

2) Der Mißverständnisse gewöhnt, halte ich es nicht für überflüssig, ausdrücklich hervorzuheben, daß die hier gegebenen Zurückführungen an die komplexe Natur der abzuleitenden Phänomene keineswegs vergessen haben, und daß sie nur den Anspruch erheben, zu den bereits bekannten oder noch unerkannten Ursprüngen der Religion, Sittlichkeit und der Gesellschaft ein neues Moment hinzufügen, welches sich aus der Berücksichtigung der psychoanalytischen Anforderungen ergibt. Die Synthese zu einem Ganzen der Erklärung muß ich anderen überlassen. Es geht aber diesmal aus der Natur dieses neuen Beitrages hervor, daß er in einer solchen Synthese keine andere als die zentrale Rolle spielen könnte, wenngleich die Überwindung von großen affektiven Widerständen erfordert werden dürfte, ehe man ihm eine solche Bedeutung zugesteht.

einen Gefühlsprozeß, wie er bei Generationen von Söhnen entstehen konnte, die von ihrem Vater mißhandelt wurden, sich auf neue Generationen fortsetzen, welche einer solchen Behandlung gerade durch die Beseitigung des Vaters entzogen worden waren. Dies scheinen allerdings schwerwiegende Bedenken, und jede andere Erklärung scheint den Vorzug zu verdienen, welche solche Voraussetzungen vermeiden kann.

Allein eine weitere Erwägung zeigt, daß wir die Verantwortlichkeit für solche Kühnheit nicht allein zu tragen haben. Ohne die Annahme einer Massenpsyche, einer Kontinuität im Gefühlsleben der Menschen, welche gestattet, sich über die Unterbrechungen der seelischen Akte durch das Vergehen der Individuen hinwegzusetzen, kann die Völkerpsychologie überhaupt nicht bestehen. Setzen sich die psychischen Prozesse der einen Generation nicht auf die nächste fort, müßte jede ihre Einstellung zum Leben neu erwerben, so gäbe es auf diesem Gebiet keinen Fortschritt und so gut wie keine Entwicklung. Es erheben sich nun zwei neue Fragen, wieviel man der psychischen Kontinuität innerhalb der Generationsreihen zutrauen kann, und welcher Mittel und Wege sich die eine Generation bedient, um ihre psychischen Zustände auf die nächste zu übertragen. Ich werde nicht behaupten, daß diese Probleme weit genug geklärt sind, oder daß die direkte Mitteilung und Tradition, an die man zunächst denkt, für das Erfordernis hinreichen. Im allgemeinen kümmert sich die Völkerpsychologie wenig darum, auf welche Weise die verlangte Kontinuität im Seelenleben der einander ablösenden Generationen hergestellt wird. Ein Teil der Aufgabe scheint durch die Vererbung psychischer Dispositionen besorgt zu werden, welche aber doch gewisser Anstöße im individuellen Leben bedürfen, um zur Wirksamkeit zu erwachen. Es mag dies der Sinn des Dichterwortes sein: Was du ererbt von deinen Vätern hast, erwirb es, um es zu besitzen. Das Problem erschiene noch schwieriger, wenn wir zugestehen könnten, daß es seelische Regungen gibt, welche so spurlos unterdrückt werden

können, daß sie keine Resterscheinungen zurücklassen. Allein solche gibt es nicht. Die stärkste Unterdrückung muß Raum lassen für entstellte Ersatzregungen und aus ihnen folgende Reaktionen. Dann dürfen wir aber annehmen, daß keine Generation imstande ist, bedeutsamere seelische Vorgänge vor der nächsten zu verbergen. Die Psychoanalyse hat uns nämlich gelehrt, daß jeder Mensch in seiner unbewußten Geistestätigkeit einen Apparat besitzt, der ihm gestattet, die Reaktionen anderer Menschen zu deuten, das heißt die Entstellungen wieder rückgängig zu machen, welche der andere an dem Ausdruck seiner Gefühlsregungen vorgenommen hat. Auf diesem Wege des unbewußten Verständnisses all der Sitten, Zeremonien und Satzungen, welche das ursprüngliche Verhältnis zum Urvater zurückgelassen hatte, mag auch den späteren Generationen die Übernahme jener Gefühlserbschaft gelungen sein.

Ein anderes Bedenken dürfte gerade von seiten der analytischen Denkweise erhoben werden.

Wir haben die ersten Moralvorschriften und sittlichen Beschränkungen der primitiven Gesellschaft als Reaktion auf eine Tat aufgefaßt, welche ihren Urhebern den Begriff des Verbrechens gab. Sie bereuten diese Tat und beschlossen, daß sie nicht mehr wiederholt werden solle, und daß ihre Ausführung keinen Gewinn gebracht haben dürfe. Dies schöpferische Schuldbewußtsein ist nun unter uns nicht erloschen. Wir finden es bei den Neurotikern in asozialer Weise wirkend, um neue Moralvorschriften, fortgesetzte Einschränkungen zu produzieren, als Sühne für die begangenen und als Vorsicht gegen neu zu begehende Untaten.[1] Wenn wir aber bei diesen Neurotikern nach den Taten forschen, welche solche Reaktionen wachgerufen haben, so werden wir enttäuscht. Wir finden nicht Taten, sondern nur Impulse, Gefühlsregungen, welche nach dem Bösen verlangen, aber von der Ausführung abgehalten worden sind. Dem Schuldbewußtsein der Neurotiker

1) Vgl. den zweiten Aufsatz dieser Reihe über das Tabu.

liegen nur psychische Realitäten zugrunde, nicht faktische. Die Neurose ist dadurch charakterisiert, daß sie die psychische Realität über die faktische setzt, auf Gedanken ebenso ernsthaft reagiert wie die Normalen nur auf Wirklichkeiten.

Kann es sich bei den Primitiven nicht ähnlich verhalten haben? Wir sind berechtigt, ihnen eine außerordentliche Überschätzung ihrer psychischen Akte als Teilerscheinung ihrer narzißtischen Organisation zuzuschreiben.[1] Demnach könnten die bloßen Impulse von Feindseligkeit gegen den Vater, die Existenz der Wunschphantasie, ihn zu töten und zu verzehren, hingereicht haben, um jene moralische Reaktion zu erzeugen, die Totemismus und Tabu geschaffen hat. Man würde so der Notwendigkeit entgehen, den Beginn unseres kulturellen Besitzes, auf den wir mit Recht so stolz sind, auf ein gräßliches, alle unsere Gefühle beleidigendes Verbrechen zurückzuführen. Die kausale, von jenem Anfang bis in unsere Gegenwart reichende Verknüpfung litte dabei keinen Schaden, denn die psychische Realität wäre bedeutsam genug, um alle diese Folgen zu tragen. Man wird dagegen einwenden, daß ja eine Veränderung der Gesellschaft von der Form der Vaterhorde zu der des Brüderclan wirklich vorgefallen ist. Dies ist ein starkes Argument, aber doch nicht entscheidend. Die Veränderung könnte auf minder gewaltsame Weise erreicht worden sein und doch die Bedingung für das Hervortreten der moralischen Reaktion enthalten haben. Solange der Druck des Urvaters sich fühlbar machte, waren die feindseligen Gefühle gegen ihn berechtigt, und die Reue über sie mußte einen anderen Zeitpunkt abwarten. Ebensowenig ist der zweite Einwand stichhaltig, daß alles, was sich aus der ambivalenten Relation zum Vater ableitet, Tabu und Opfervorschrift, den Charakter des höchsten Ernstes und der vollsten Realität an sich trägt. Auch das Zeremoniell und die Hemmungen der Zwangsneurotiker zeigen diesen Charakter

1) Siehe den Aufsatz über Animismus, Magie und Allmacht der Gedanken.

und gehen doch nur auf psychische Realität, auf Vorsatz und nicht auf Ausführungen zurück. Wir müssen uns hüten, aus unserer nüchternen Welt, die voll ist von materiellen Werten, die Geringschätzung des bloß Gedachten und Gewünschten in die nur innerlich reiche Welt des Primitiven und des Neurotikers einzutragen.

Wir stehen hier vor einer Entscheidung, die uns wirklich nicht leicht gemacht ist. Beginnen wir aber mit dem Bekenntnis, daß der Unterschied, der anderen fundamental erscheinen kann, für unser Urteil nicht das Wesentliche des Gegenstandes trifft. Wenn für den Primitiven Wünsche und Impulse den vollen Wert von Tatsachen haben, so ist es an uns, solcher Auffassung verständnisvoll zu folgen, anstatt sie nach unserem Maßstab zu korrigieren. Dann aber wollen wir das Vorbild der Neurose, das uns in diesen Zweifel gebracht hat, selbst schärfer ins Auge fassen. Es ist nicht richtig, daß die Zwangsneurotiker, welche heute unter dem Drucke einer Übermoral stehen, sich nur gegen die psychische Realität von Versuchungen verteidigen und wegen bloß verspürter Impulse bestrafen. Es ist auch ein Stück historischer Realität dabei; in ihrer Kindheit hatten diese Menschen nichts anderes als die bösen Impulse, und insoweit sie in der Ohnmacht des Kindes es konnten, haben sie diese Impulse auch in Handlungen umgesetzt. Jeder von diesen Überguten hatte in der Kindheit seine böse Zeit, eine perverse Phase als Vorläufer und Voraussetzung der späteren übermoralischen. Die Analogie der Primitiven mit den Neurotikern wird also viel gründlicher hergestellt, wenn wir annehmen, daß auch bei den ersteren die psychische Realität, an deren Gestaltung kein Zweifel ist, anfänglich mit der faktischen Realität zusammenfiel, daß die Primitiven das wirklich getan haben, was sie nach allen Zeugnissen zu tun beabsichtigten.

Allzuweit dürfen wir unser Urteil über die Primitiven auch nicht durch die Analogie mit den Neurotikern beeinflussen lassen. Es sind auch die Unterschiede in Rechnung zu ziehen. Gewiß

sind bei beiden, Wilden wie Neurotikern, die scharfen Scheidungen zwischen Denken und Tun, wie wir sie ziehen, nicht vorhanden. Allein der Neurotiker ist vor allem im Handeln gehemmt, bei ihm ist der Gedanke der volle Ersatz für die Tat. Der Primitive ist ungehemmt, der Gedanke setzt sich ohneweiters in Tat um, die Tat ist ihm sozusagen eher ein Ersatz des Gedankens, und darum meine ich, ohne selbst für die letzte Sicherheit der Entscheidung einzutreten, man darf in dem Falle, den wir diskutieren, wohl annehmen: Im Anfang war die Tat.

ARBEITEN ZUR ANWENDUNG DER PSYCHOANALYSE

Von den hier unter dem Titel „Arbeiten zur Anwendung der Psychoanalyse" vereinigten Abhandlungen sind die ersten vier, die in Buchform zuerst in der Zweiten, beziehungsweise Dritten Folge der „Sammlung kleiner Schriften zur Neurosenlehre" erschienen sind, mit Genehmigung des Verlages Franz Deuticke, Leipzig und Wien, in diese Gesamtausgabe aufgenommen worden.

TATBESTANDSDIAGNOSTIK UND PSYCHOANALYSE

Vortrag, gehalten in Prof. Löfflers Seminar an der Universität Wien im Juni 1906; zuerst erschienen im „Archiv für Kriminalanthropologie und Kriminalistik" von Hans Groß, Bd. 26, 1906, dann in der Zweiten Folge der „Sammlung kleiner Schriften zur Neurosenlehre".

Meine Herren! Die wachsende Einsicht in die Unzuverlässigkeit der Zeugenaussage, welche doch gegenwärtig die Grundlage so vieler Verurteilungen in Streitfällen bildet, hat bei Ihnen allen, künftigen Richtern und Verteidigern, das Interesse für ein neues Untersuchungsverfahren gesteigert, welches den Angeklagten selbst nötigen soll, seine Schuld oder Unschuld durch objektive Zeichen zu erweisen. Dieses Verfahren besteht in einem psychologischen Experimente und ist auf psychologische Arbeiten begründet; es hängt innig mit gewissen Anschauungen zusammen, die in der medizinischen Psychologie erst kürzlich zur Geltung gekommen sind. Ich weiß, daß Sie damit beschäftigt sind, die Handhabung und Tragweite dieser neuen Methode zunächst in Versuchen, die man „Phantomübungen" nennen könnte, zu prüfen, und bin bereitwillig der Aufforderung Ihres Vorsitzenden, Prof. Löffler, gefolgt, Ihnen die Beziehungen dieses Verfahrens zur Psychologie ausführlicher auseinanderzusetzen.

Ihnen allen ist das Gesellschafts- und Kinderspiel bekannt, in dem der eine dem anderen ein beliebiges Wort zuruft, zu welchem

dieser ein zweites Wort fügen soll, das mit dem ersten ein zusammengesetztes Wort ergibt. Zum Beispiel Dampf-Schiff; also Dampfschiff. Nichts anderes als eine Modifikation dieses Kinderspieles ist der von der Wundtschen Schule in die Psychologie eingeführte Assoziationsversuch, der bloß auf eine Bedingtheit jenes Spieles verzichtet hat. Er besteht also darin, daß man einer Person ein Wort zuruft, — das Reizwort, — worauf sie möglichst rasch mit einem zweiten Wort antwortet, das ihr dazu einfällt, der sogenannten „Reaktion", ohne daß sie in der Wahl dieser Reaktion durch irgend etwas beengt worden wäre. Die Zeit, die zur Reaktion verbraucht wird, und das Verhältnis von Reizwort und Reaktion, das sehr mannigfaltig sein kann, sind die Gegenstände der Beobachtung. Man kann nun nicht behaupten, daß bei diesen Versuchen zunächst viel herausgekommen ist. Begreiflich, denn sie waren ohne sichere Fragestellung gemacht, und es fehlte an einer Idee, die auf die Ergebnisse anzuwenden wäre. Sinnvoll und fruchtbar wurden sie erst, als Bleuler in Zürich und seine Schüler, insbesondere Jung, sich mit solchen „Assoziationsexperimenten" zu beschäftigen begannen. Wert erhielten ihre Versuche aber durch die Voraussetzung, daß die Reaktion auf das Reizwort nichts Zufälliges sein könne, sondern durch einen beim Reagierenden vorhandenen Vorstellungsinhalt determiniert sein müsse.

Man hat sich gewöhnt, einen solchen Vorstellungsinhalt, der imstande ist, die Reaktion auf das Reizwort zu beeinflussen, einen „Komplex" zu heißen. Die Beeinflussung geht entweder so vor sich, indem das Reizwort den Komplex direkt streift, oder indem es letzterem gelingt, sich durch Mittelglieder mit dem Reizwort in Verbindung zu setzen. Diese Determinierung der Reaktion ist eine sehr merkwürdige Tatsache; Sie können die Verwunderung darüber in der Literatur des Gegenstandes unverhohlen ausgedrückt finden. Aber an ihrer Richtigkeit ist nicht zu zweifeln, denn Sie können in der Regel den beeinflussenden Komplex nachweisen und die sonst unverständlichen Reaktionen aus ihm ver-

stehen, wenn Sie die reagierende Person selbst nach den Gründen ihrer Reaktion befragen. Beispiele wie die auf Seite 6 und 8 bis 9 der Jungschen Abhandlung[1] sind sehr geeignet, uns am Zufalle und an der angeblichen Willkür im seelischen Geschehen zweifeln zu machen.

Nun werfen Sie mit mir einen Blick auf die Vorgeschichte des Bleuler-Jungschen Gedankens von der Determinierung der Reaktion durch den Komplex bei der examinierten Person. Im Jahre 1901 habe ich in einer Abhandlung[2] dargetan, daß eine ganze Reihe von Aktionen, die man für unmotiviert hielt, vielmehr strenge determiniert sind und um soviel die psychische Willkür einschränken geholfen. Ich habe die kleinen Fehlleistungen des Vergessens, Versprechens, Verschreibens, Verlegens zum Gegenstande genommen und gezeigt, daß, wenn ein Mensch sich verspricht, nicht der Zufall, auch nicht allein Artikulationsschwierigkeiten und Lautähnlichkeiten dafür verantwortlich zu machen sind, sondern daß jedesmal ein störender Vorstellungsinhalt — Komplex — nachweisbar ist, welcher die intendierte Rede in seinem Sinne, anscheinend zum Fehler, abändert. Ich habe ferner die kleinen, anscheinend absichtslosen und zufälligen Handlungen der Menschen, ihr Tändeln, Spielen usw. in Betracht gezogen und sie als „Symptomhandlungen" entlarvt, die mit einem verborgenen Sinn in Beziehung stehen und diesem einen unauffälligen Ausdruck verschaffen sollen. Es hat sich mir ferner ergeben, daß man sich nicht einmal einen Vornamen willkürlich einfallen lassen kann, der sich nicht als durch einen mächtigen Vorstellungskomplex bestimmt erwiese; ja, daß Zahlen, die man anscheinend willkürlich wählt, sich auf einen solchen verborgenen Komplex zurückführen lassen. Ein Kollege, Dr. Alfred Adler, hat einige Jahre später diese

1) Jung: Die psychologische Diagnose des Tatbestandes, 1906. (Juristisch-psychiatrische Grenzfragen, IV, 2.)

2) Zur Psychopathologie des Alltagslebens. Monatsschrift für Psychiatrie und Neurologie, Bd. X. [1904 als Buch erschienen, 10. Aufl. 1924; Gesammelte Schriften Bd. IV.]

befremdendste meiner Aufstellungen durch einige schöne Beispiele belegen können.[1] Hat man sich nun an solche Auffassung der Bedingtheit im psychischen Leben gewöhnt, so ergibt sich als eine berechtigte Ableitung aus den Resultaten der Psychopathologie des Alltagslebens, daß auch die Einfälle der Person beim Assoziationsexperimente nicht willkürlich, sondern durch einen in ihr wirksamen Vorstellungsinhalt bedingt sein mögen.

Nun, meine Herren, kehren wir zum Assoziationsexperimente zurück! In den bisher betrachteten Fällen war es die examinierte Person, die uns über die Herkunft der Reaktionen aufklärte, und diese Bedingung macht den Versuch eigentlich für die Rechtspflege uninteressant. Wie aber, wenn wir die Versuchsanordnungen abändern, etwa wie man eine Gleichung mit mehreren Größen nach der einen oder der anderen auflösen, das *a* oder das *b* in ihr zum gesuchten *x* machen kann? Bisher war uns Prüfern der Komplex unbekannt, wir prüften mit beliebig gewählten Reizworten, und die Versuchsperson denunzierte uns den Komplex, der durch die Reizworte zur Äußerung gebracht worden war. Machen wir es nun anders, nehmen wir einen uns bekannten Komplex her, reagieren auf ihn mit absichtlich gewählten Reizworten, wälzen das *x* auf die Seite der reagierenden Person, ist es dann möglich, aus dem Ausfalle der Reaktionen zu entscheiden, ob die examinierte Person den gewählten Komplex gleichfalls in sich trägt? Sie sehen ein, diese Versuchsanordnung entspricht genau dem Falle des Untersuchungsrichters, der erfahren möchte, ob ein gewisser ihm bekannter Tatbestand auch dem Angeklagten als Täter bekannt ist. Es scheint, daß Wertheimer und Klein, zwei Schüler des Strafrechtslehrers Hans Groß in Prag, zuerst diese für Sie bedeutsame Abänderung der Versuchsanordnung vorgenommen haben.[2]

---

1) Adler: Drei Psychoanalysen von Zahleneinfällen und obsedierenden Zahlen. Psychiatrisch-neurologische Wochenschrift von Bresler, 1905, Nr. 28.

2) Nach Jung, l. c.

Sie wissen bereits aus Ihren eigenen Versuchen, daß sich bei solcher Fragestellung an den Reaktionen viererlei Anhaltspunkte zur Entscheidung der Frage ergeben, ob die examinierte Person den Komplex besitzt, auf den Sie mit Reizworten reagieren. Ich will Ihnen dieselben der Reihe nach aufzählen: *1)* Der ungewöhnliche Inhalt der Reaktion, der ja Aufklärung fordert. *2)* Die Verlängerung der Reaktionszeit, indem es sich herausstellt, daß Reizworte, welche den Komplex getroffen haben, erst nach deutlicher Verspätung (oft das Mehrfache der sonstigen Reaktionszeit) mit der Reaktion beantwortet werden. *3)* Der Irrtum bei der Reproduktion. Sie wissen, welche merkwürdige Tatsache damit gemeint ist. Wenn man eine kurze Zeit nach dem Abschlusse des Versuches mit einer längeren Reihe von Reizwörtern dieselben dem Examinierten nochmals vorlegt, so wiederholt er die nämlichen Reaktionen wie beim ersten Male. Nur bei denjenigen Reizworten, welche den Komplex direkt getroffen haben, ersetzt er die frühere Reaktion leicht durch eine andere. *4)* Die Tatsache der Perseveration (vielleicht sagten wir besser: Nachwirkung). Es kommt nämlich häufig vor, daß die Wirkung der Erweckung des Komplexes durch ein ihn betreffendes („kritisches") Reizwort, also z. B. die Verlängerung der Reaktionszeit, anhält und noch die Reaktionen auf die nächsten nicht kritischen Worte verändert. Wo nun alle oder mehrere dieser Anzeichen zusammentreffen, da hat sich der uns bekannte Komplex als beim Angerufenen störend vorhanden erwiesen. Sie verstehen diese Störung in der Weise, daß der beim Angerufenen vorhandene Komplex mit Affekt besetzt und befähigt ist, der Aufgabe des Reagierens Aufmerksamkeit zu entziehen, finden also in dieser Störung einen „psychischen Selbstverrat".

Ich weiß, daß Sie gegenwärtig mit den Chancen und Schwierigkeiten dieses Verfahrens, welches den Beschuldigten zum objektiven Selbstverrat bringen soll, beschäftigt sind, und lenke Ihre Aufmerksamkeit darum auf die Mitteilung, daß ein ganz analoges

Aufdeckungsverfahren für verborgenes oder verheimlichtes Seelisches seit länger als einem Dezennium auf einem anderen Gebiete in Übung ist. Es soll meine Aufgabe sein, Ihnen die Ähnlichkeit und die Verschiedenheit der Verhältnisse hier und dort vorzuführen.

Dies Gebiet ist ein von dem Ihrigen wohl recht verschiedenes. Ich meine nämlich die Therapie gewisser „Nervenkrankheiten", der sogenannten Psychoneurosen, für welche Sie Hysterie und Zwangsvorstellen als Muster nehmen können. Das Verfahren heißt dort Psychoanalyse und ist von mir aus dem zuerst von J. Breuer[1] in Wien geübten „kathartischen" Heilverfahren entwickelt worden. Um Ihrer Verwunderung zu begegnen, muß ich eine Analogie zwischen dem Verbrecher und dem Hysteriker durchführen. Bei beiden handelt es sich um ein Geheimnis, um etwas Verborgenes. Aber, um nicht paradox zu werden, muß ich auch gleich den Unterschied hervorheben. Beim Verbrecher handelt es sich um ein Geheimnis, das er weiß und vor Ihnen verbirgt, beim Hysteriker um ein Geheimnis, das auch er selbst nicht weiß, das sich vor ihm selbst verbirgt. Wie ist das möglich? Nun, wir wissen durch mühevolle Erforschungen, daß alle diese Erkrankungen darauf beruhen, daß solche Personen es zustande gebracht haben, gewisse stark affektbesetzte Vorstellungen und Erinnerungen und die auf sie gebauten Wünsche so zu verdrängen, daß sie in ihrem Denken keine Rolle spielen, in ihrem Bewußtsein nicht auftreten und somit ihnen selbst geheim bleiben. Aus diesem verdrängten psychischen Material, aus diesen „Komplexen", rühren aber die somatischen und psychischen Symptome her, welche ganz nach Art eines bösen Gewissens die Kranken quälen. Der Unterschied zwischen dem Verbrecher und dem Hysteriker ist also in diesem einen Punkte fundamental.

1) J. Breuer und Sigm. Freud: Studien über Hysterie. 1895. [Gesammelte Schriften, Bd. I.]

Die Aufgabe des Therapeuten ist aber die nämliche wie die des Untersuchungsrichters; wir sollen das verborgene Psychische aufdecken und haben zu diesem Zwecke eine Reihe von Detektivkünsten erfunden, von denen uns also jetzt die Herren Juristen einige nachahmen werden.

Es wird Sie für Ihre Arbeit interessieren zu hören, in welcher Weise wir Ärzte bei der Psychoanalyse vorgehen. Nachdem der Kranke ein erstes Mal seine Geschichte erzählt hat, fordern wir ihn auf, sich ganz seinen Einfällen zu überlassen und ohne jeden kritischen Rückhalt vorzubringen, was ihm in den Sinn kommt. Wir gehen also von der Voraussetzung aus, die er gar nicht teilt, daß diese Einfälle nicht willkürliche, sondern durch die Beziehung zu seinem Geheimnisse, seinem „Komplex", bestimmt sein werden, sozusagen als Abkömmlinge dieses Komplexes aufgefaßt werden können. Sie sehen, es ist die nämliche Voraussetzung, mit deren Hilfe Sie die Assoziationsexperimente deutbar gefunden haben. Der Kranke aber, dem man die Befolgung der Regel aufträgt, alle seine Einfälle mitzuteilen, scheint nicht imstande zu sein, dies zu tun. Er hält doch bald diesen, bald jenen Einfall zurück und bedient sich dabei verschiedener Motivierungen, entweder: das sei ganz unwichtig, oder: es gehört nicht dazu, oder: es sei überhaupt ganz sinnlos. Wir verlangen dann, daß er den Einfall trotz dieser Einwendungen mitteile und verfolge; denn gerade die sich geltend machende Kritik ist uns ein Beweis für die Zugehörigkeit des Einfalles zum „Komplex", den wir aufzudecken suchen. In solchem Verhalten der Kranken erblicken wir eine Äußerung des in ihm vorhandenen „Widerstandes", der uns während der ganzen Dauer der Behandlung nicht verläßt. Ich will nur kurz andeuten, daß der Begriff des Widerstandes für unser Verständnis der Krankheitsgenese wie des Heilungsmechanismus die größte Bedeutung gewonnen hat.

Eine derartige Kritik der Einfälle beobachten Sie nun bei Ihren Versuchen nicht direkt; dafür sind wir bei der Psychoanalyse in

der Lage, alle Ihnen auffälligen Zeichen eines Komplexes zu beobachten. Wenn der Kranke es nicht mehr wagt, die ihm gegebene Regel zu verletzen, so merken wir doch, daß er zeitweilig in der Reproduktion der Einfälle stockt, zögert, Pausen macht. Jede solche Zögerung ist uns eine Äußerung des Widerstandes und dient uns als Zeichen der Zugehörigkeit zum „Komplex". Ja, sie ist uns das wichtigste Anzeichen solcher Bedeutung, ganz wie Ihnen die analoge Verlängerung der Reaktionszeit. Wir sind gewöhnt, die Zögerung in diesem Sinne zu deuten, auch wenn der Inhalt des zurückgehaltenen Einfalles gar keinen Anstoß zu bieten scheint, wenn der Kranke versichert, er könne sich gar nicht denken, warum er zögern sollte, ihn mitzuteilen. Die Pausen, die in der Psychoanalyse vorkommen, sind in der Regel vielmals größer als die Verspätungen, die Sie bei den Reaktionsversuchen notieren.

Auch das andere Ihrer Komplexanzeichen, die inhaltliche Veränderung der Reaktion, spielt seine Rolle in der Technik der Psychoanalyse. Wir pflegen selbst leise Abweichungen von der gebräuchlichen Ausdrucksweise bei unseren Kranken ganz allgemein als Anzeichen für einen verborgenen Sinn anzusehen und setzen uns selbst mit solchen Deutungen gerne für eine Weile seinem Spotte aus. Wir lauern bei ihm geradezu auf Reden, die ins Zweideutige schillern, und bei denen der verborgene Sinn durch den harmlosen Ausdruck hindurchschimmert. Nicht nur der Kranke, auch Kollegen, die der psychoanalytischen Technik und ihrer besonderen Verhältnisse unkundig sind, versagen uns da ihren Glauben und werfen uns Witzelei und Wortklauberei vor, aber wir behalten fast immer Recht. Es ist schließlich nicht schwer zu verstehen, daß ein sorgfältig gehütetes Geheimnis sich nur durch feine, höchstens durch zweideutige Andeutungen verrät. Der Kranke gewöhnt sich schließlich daran, uns in sogenannter „indirekter Darstellung" all das zu geben, was wir zur Aufdeckung des Komplexes benötigen.

Auf einem beschränkteren Gebiet verwerten wir in der Technik der Psychoanalyse das dritte Ihrer Komplexanzeichen, den Irrtum, d. h. die Abänderung bei der Reproduktion. Eine Aufgabe, die uns häufig gestellt wird, ist die Deutung von Träumen, das ist die Übersetzung des erinnerten Trauminhaltes in dessen verborgenen Sinn. Es kommt dabei vor, daß wir unschlüssig sind, an welcher Stelle wir die Aufgabe anfassen sollen, und in diesem Falle können wir uns einer empirisch gefundenen Regel bedienen, welche uns rät, die Traumerzählung wiederholen zu lassen. Der Träumer verändert dabei gewöhnlich seine Ausdrucksweise an manchen Stellen, während er sich an anderen getreulich wiederholt. Wir aber klammern uns an die Stellen, in denen die Reproduktion durch Abänderung, oft auch durch Auslassung, fehlerhaft ist, weil uns diese Untreue die Zugehörigkeit zum Komplex verbürgt und den besten Zugang zum geheimen Sinn des Traumes verspricht.[1]

Sie sollen nun nicht den Eindruck empfangen, als hätte die von mir verfolgte Übereinstimmung ein Ende gefunden, wenn ich Ihnen gestehe, daß ein der „Perseveration" ähnliches Phänomen in der Psychoanalyse nicht zum Vorschein kommt. Dieser scheinbare Unterschied rührt nur von den besonderen Bedingungen Ihrer Experimente her. Sie lassen ja der Komplexwirkung eigentlich keine Zeit sich zu entwickeln; kaum daß sie begonnen hat, rufen Sie die Aufmerksamkeit des Examinierten durch ein neues, wahrscheinlich harmloses Reizwort wieder ab und dann können Sie beobachten, daß die Versuchsperson manchmal trotz Ihrer Störungen bei der Beschäftigung mit dem Komplex verharrt. Wir aber vermeiden solche Störungen in der Psychoanalyse, wir erhalten den Kranken bei seiner Beschäftigung mit dem Komplex, und weil bei uns sozusagen alles Perseveration ist, können wir dies Phänomen nicht als vereinzeltes Vorkommnis beobachten.

1) Vgl. meine „Traumdeutung", 1900. [Gesammelte Schriften, Bd. II und III.]

Wir dürfen die Behauptung aufstellen, daß es uns durch Techniken wie die mitgeteilten prinzipiell gelingt, dem Kranken das Verdrängte, sein Geheimnis, bewußt zu machen und dadurch die psychologische Bedingtheit seiner Leidenssymptome aufzuheben. Ehe Sie nun aus diesem Erfolge Schlüsse auf die Chancen Ihrer Arbeiten ziehen, wollen wir die Unterschiede in der psychologischen Situation hier und dort beleuchten.

Den Hauptunterschied haben wir schon genannt: Beim Neurotiker Geheimnis vor seinem eigenen Bewußtsein, beim Verbrecher nur vor Ihnen; beim ersteren ein echtes Nichtwissen, obwohl nicht in jedem Sinne, beim letzteren nur Simulation des Nichtwissens. Damit ist ein anderer, praktisch wichtiger Unterschied verknüpft. In der Psychoanalyse hilft der Kranke mit seiner bewußten Bemühung gegen seinen Widerstand, denn er hat ja einen Nutzen von dem Examen zu erwarten, die Heilung; der Verbrecher hingegen arbeitet nicht mit Ihnen, er würde gegen sein ganzes Ich arbeiten. Wie zur Ausgleichung kommt es bei Ihrer Untersuchung nur darauf an, daß Sie eine objektive Überzeugung gewinnen, während bei der Therapie gefordert wird, daß der Kranke selbst sich die gleiche Überzeugung schaffe. Es bleibt aber abzuwarten, welche Erschwerungen oder Abänderungen an Ihrem Verfahren Ihnen der Wegfall der Mitarbeiterschaft des Untersuchten bereiten wird. Es ist dies auch ein Fall, den Sie sich in Ihren Seminarversuchen niemals herstellen können, denn Ihr Kollege, der sich in die Rolle des Beschuldigten fügt, bleibt doch Ihr Mitarbeiter und hilft Ihnen trotz seines bewußten Vorsatzes, sich nicht zu verraten.

Wenn Sie auf die Vergleichung der beiden Situationen näher eingehen, so ergibt sich Ihnen überhaupt, daß in der Psychoanalyse ein einfacherer, ein Spezialfall der Aufgabe, Verborgenes im Seelenleben aufzudecken, vorliegt, in Ihrer Arbeit dagegen ein umfassenderer. Daß es sich bei den Psychoneurotikern ganz regelmäßig um einen verdrängten sexuellen Komplex (im weitesten

Sinne genommen) handelt, das kommt als Unterschied für Sie nicht in Betracht. Wohl aber etwas anderes. Die Aufgabe der Psychoanalyse lautet ganz uniform für alle Fälle, es seien Komplexe aufzudecken, die infolge von Unlustgefühlen verdrängt sind und beim Versuch der Einführung ins Bewußtsein Anzeichen des Widerstandes von sich geben. Dieser Widerstand ist gleichsam lokalisiert, er entsteht an dem Grenzübergang zwischen Unbewußtem und Bewußtem. In Ihren Fällen handelt es sich um einen Widerstand, der ganz aus dem Bewußtsein herrührt. Sie werden diese Ungleichheit nicht ohneweiters vernachlässigen können und erst durch Versuche festzustellen haben, ob sich der bewußte Widerstand durch ganz dieselben Anzeichen verrät wie der unbewußte. Ferner meine ich, daß Sie noch nicht sicher sein können, ob Sie Ihre objektiven Komplexanzeichen so wie wir Psychotherapeuten als „Widerstand" deuten dürfen. Wenn auch nicht sehr häufig bei Verbrechern, so doch bei Ihren Versuchspersonen mag sich der Fall ereignen, daß der Komplex, an den Sie streifen, ein mit Lust betonter ist, und es fragt sich, ob dieser dieselben Reaktionen geben wird wie ein mit Unlust betonter.

Ich möchte auch hervorheben, daß Ihr Versuch möglicherweise einer Einmengung unterliegen kann, die in der Psychoanalyse wie selbstverständlich entfällt. Sie können nämlich bei Ihrer Untersuchung vom Neurotiker irregeführt werden, der so reagiert, als ob er schuldig wäre, obwohl er unschuldig ist, weil ein in ihm bereitliegendes und lauerndes Schuldbewußtsein sich der Beschuldigung des besonderen Falles bemächtigt. Halten Sie diesen Fall nicht für eine müßige Erfindung; denken Sie an die Kinderstube, in der man ihn häufig genug beobachten kann. Es kommt vor, daß ein Kind, dem man eine Untat vorwirft, die Schuld mit Entschiedenheit leugnet, dabei aber weint wie ein überführter Sünder. Sie werden vielleicht meinen, daß das Kind lügt, während es seine Unschuld versichert, aber der Fall kann anders liegen. Das Kind hat die eine Untat, die Sie ihm zur Last legen, wirklich

nicht verübt, aber dafür eine andere, ähnliche, von der Sie nichts wissen und deren Sie es nicht beschuldigen. Es leugnet also mit Recht seine Schuld — an dem einen, — und dabei verrät sich doch sein Schuldbewußtsein — wegen des anderen. Der erwachsene Neurotiker verhält sich in diesem — wie in vielen anderen Punkten — ganz so wie ein Kind; es gibt viele solcher Menschen, und es ist noch fraglich, ob es Ihrer Technik gelingen wird, solche Selbstbeschuldiger von den wirklich Schuldigen zu unterscheiden. Endlich noch eines: Sie wissen, daß Sie nach Ihrer Strafprozeßordnung den Angeklagten durch kein Verfahren überrumpeln dürfen. Er wird also wissen, daß es sich beim Experiment darum handelt, sich nicht zu verraten, und es entsteht die weitere Frage, ob man auf dieselben Reaktionen zu rechnen hat, wenn die Aufmerksamkeit dem Komplex zugewendet ist wie bei abgewendeter, und wie weit der Vorsatz zu verbergen bei verschiedenen Personen in die Reaktionsweise hineinreichen kann.

Gerade weil die Ihren Untersuchungen unterliegenden Situationen so mannigfaltig sind, ist die Psychologie an dem Ausfall derselben lebhaft interessiert, und man möchte Sie bitten, an der praktischen Verwertbarkeit derselben ja nicht zu rasch zu verzweifeln. Gestatten Sie mir, der ich der praktischen Rechtspflege so ferne stehe, noch einen anderen Vorschlag! So unentbehrlich Experimente im Seminar zur Vorbereitung und Fragestellung sein mögen, so werden Sie doch die gleiche psychologische Situation wie bei der Untersuchung Beschuldigter im Straffalle hier nie herstellen können. Es bleiben Phantomübungen, auf welche sich die praktische Verwendung im Strafprozeß niemals begründen läßt. Wenn wir auf letztere nicht verzichten wollen, so bietet sich folgender Ausweg. Es möge Ihnen verstattet, ja zur Pflicht gemacht werden, solche Untersuchungen durch eine Reihe von Jahren an allen realen Fällen von Strafbeschuldigung vorzunehmen, ohne daß den Ergebnissen derselben ein Einfluß auf die Ent-

scheidung der richtenden Instanz zugestanden würde. Am besten, wenn die letztere überhaupt nicht zur Kenntnis Ihrer aus der Untersuchung gezogenen Schlußfolgerung über die Schuld des Angeklagten kommt. Nach jahrelanger Sammlung und vergleichender Bearbeitung der so gewonnenen Erfahrungen müßten wohl alle Zweifel an der Brauchbarkeit dieses psychologischen Untersuchungsverfahrens gelöst sein. Ich weiß freilich, daß die Verwirklichung dieses Vorschlages nicht allein von Ihnen und Ihrem geschätztem Lehrer abhängt.

ZWANGSHANDLUNGEN UND RELIGIONS-ÜBUNGEN

Zuerst erschienen in der „Zeitschrift für Religionspsychologie", herausgegeben von Bresler und Vorbrodt, Bd. I, Heft 1, 1907; dann in der Zweiten Folge der „Sammlung kleiner Schriften zur Neurosenlehre".

Ich bin gewiß nicht der erste, dem die Ähnlichkeit der sogenannten Zwangshandlungen Nervöser mit den Verrichtungen aufgefallen ist, durch welche der Gläubige seine Frömmigkeit bezeugt. Der Name „Zeremoniell" bürgt mir dafür, mit dem man gewisse dieser Zwangshandlungen belegt hat. Doch scheint mir diese Ähnlichkeit eine mehr als oberflächliche zu sein, so daß man aus einer Einsicht in die Entstehung des neurotischen Zeremoniells Analogieschlüsse auf die seelischen Vorgänge des religiösen Lebens wagen dürfte.

Die Leute, die Zwangshandlungen oder Zeremoniell ausüben, gehören nebst jenen, die an Zwangsdenken, Zwangsvorstellungen, Zwangsimpulsen u. dgl. leiden, zu einer besonderen klinischen Einheit, für deren Affektion der Name „Zwangsneurose" gebräuchlich ist.[1] Man möge aber nicht versuchen, die Eigenart dieses Leidens aus seinem Namen abzuleiten, denn streng genommen haben andersartige krankhafte Seelenerscheinungen den gleichen Anspruch auf den sogenannten „Zwangscharakter". An Stelle einer

1) Vgl. Löwenfeld: Die psychischen Zwangserscheinungen, 1904.

Definition muß derzeit noch die Detailkenntnis dieser Zustände treten, da es bisher nicht gelungen ist, das wahrscheinlich tief liegende Kriterium der Zwangsneurose aufzuzeigen, dessen Vorhandensein man doch in ihren Äußerungen allenthalben zu spüren vermeint.

Das neurotische Zeremoniell besteht in kleinen Verrichtungen, Zutaten, Einschränkungen, Anordnungen, die bei gewissen Handlungen des täglichen Lebens in immer gleicher oder gesetzmäßig abgeänderter Weise vollzogen werden. Diese Tätigkeiten machen uns den Eindruck von bloßen „Formalitäten"; sie erscheinen uns völlig bedeutungslos. Nicht anders erscheinen sie dem Kranken selbst, und doch ist er unfähig, sie zu unterlassen, denn jede Abweichung von dem Zeremoniell straft sich durch unerträgliche Angst, die sofort die Nachholung des Unterlassenen erzwingt. Ebenso kleinlich wie die Zeremoniellhandlungen selbst sind die Anlässe und Tätigkeiten, welche durch das Zeremoniell verziert, erschwert und jedenfalls auch verzögert werden, z. B. das Ankleiden und Auskleiden, das Zubettegehen, die Befriedigung der körperlichen Bedürfnisse. Man kann die Ausübung eines Zeremoniells beschreiben, indem man es gleichsam durch eine Reihe ungeschriebener Gesetze ersetzt, also z. B. für das Bettzeremoniell: der Sessel muß in solcher bestimmter Stellung vor dem Bette stehen, auf ihm die Kleider in gewisser Ordnung gefaltet liegen; die Bettdecke muß am Fußende eingesteckt sein, das Bettuch glatt gestrichen; die Polster müssen so und so verteilt liegen, der Körper selbst in einer genau bestimmten Lage sein; dann erst darf man einschlafen. In leichten Fällen sieht das Zeremoniell so der Übertreibung einer gewohnten und berechtigten Ordnung gleich. Aber die besondere Gewissenhaftigkeit der Ausführung und die Angst bei der Unterlassung kennzeichnen das Zeremoniell als „heilige Handlung". Störungen derselben werden meist schlecht vertragen; die Öffentlichkeit, die Gegenwart anderer Personen während der Vollziehung ist fast immer ausgeschlossen.

Zu Zwangshandlungen im weiteren Sinne können alle beliebigen Tätigkeiten werden, wenn sie durch kleine Zutaten verziert, durch Pausen und Wiederholungen rhythmiert werden. Eine scharfe Abgrenzung des „Zeremoniells" von den „Zwangshandlungen" wird man zu finden nicht erwarten. Meist sind die Zwangshandlungen aus Zeremoniell hervorgegangen. Neben diesen beiden bilden den Inhalt des Leidens Verbote und Verhinderungen (Abulien), die ja eigentlich das Werk der Zwangshandlungen nur fortsetzen, indem dem Kranken einiges überhaupt nicht erlaubt ist, anderes nur unter Befolgung eines vorgeschriebenen Zeremoniells.

Merkwürdig ist, daß Zwang wie Verbote (das eine tun müssen, das andere nicht tun dürfen) anfänglich nur die einsamen Tätigkeiten der Menschen betreffen und deren soziales Verhalten lange Zeit unbeeinträchtigt lassen; daher können solche Kranke ihr Leiden durch viele Jahre als ihre Privatsache behandeln und verbergen. Auch leiden viel mehr Personen an solchen Formen der Zwangsneurose, als den Ärzten bekannt wird. Das Verbergen wird ferner vielen Kranken durch den Umstand erleichtert, daß sie sehr wohl imstande sind, über einen Teil des Tages ihre sozialen Pflichten zu erfüllen, nachdem sie eine Anzahl von Stunden in melusinenhafter Abgeschiedenheit ihrem geheimnisvollen Tun gewidmet haben.

Es ist leicht einzusehen, worin die Ähnlichkeit des neurotischen Zeremoniells mit den heiligen Handlungen des religiösen Ritus gelegen ist, in der Gewissensangst bei der Unterlassung, in der vollen Isolierung von allem anderen Tun (Verbot der Störung) und in der Gewissenhaftigkeit der Ausführung im kleinen. Aber ebenso augenfällig sind die Unterscheidungen, von denen einige so grell sind, daß sie den Vergleich zu einem sakrilegischen werden lassen. Die größere individuelle Mannigfaltigkeit der Zeremoniellhandlungen im Gegensatze zur Stereotypie des Ritus (Gebet, Proskinesis usw.), der Privatcharakter derselben im Gegen-

satze zur Öffentlichkeit und Gemeinsamkeit der Religionsübung; vor allem aber der eine Unterschied, daß die kleinen Zutaten des religiösen Zeremoniells sinnvoll und symbolisch gemeint sind, während die des neurotischen läppisch und sinnlos erscheinen. Die Zwangsneurose liefert hier ein halb komisches, halb trauriges Zerrbild einer Privatreligion. Indes wird gerade dieser einschneidendste Unterschied zwischen neurotischem und religiösem Zeremoniell beseitigt, wenn man mit Hilfe der psychoanalytischen Untersuchungstechnik zum Verständnis der Zwangshandlungen durchdringt.[1] Bei dieser Untersuchung wird der Anschein, als ob Zwangshandlungen läppisch und sinnlos wären, gründlich zerstört und die Begründung dieses Scheines aufgedeckt. Man erfährt, daß die Zwangshandlungen durchwegs und in all ihren Einzelheiten sinnvoll sind, im Dienste von bedeutsamen Interessen der Persönlichkeit stehen und fortwirkende Erlebnisse sowie affektbesetzte Gedanken derselben zum Ausdrucke bringen. Sie tun dies in zweierlei Art, entweder als direkte oder als symbolische Darstellungen; sie sind demnach entweder historisch oder symbolisch zu deuten.

Einige Beispiele, die diese Behauptung erläutern sollen, darf ich mir hier wohl nicht ersparen. Wer mit den Ergebnissen der psychoanalytischen Forschung bei den Psychoneurosen vertraut ist, wird nicht überrascht sein zu hören, daß das durch die Zwangshandlungen oder das Zeremoniell Dargestellte sich aus dem intimsten, meist aus dem sexuellen Erleben der Betroffenen ableitet:

a) Ein Mädchen meiner Beobachtung stand unter dem Zwange, nach dem Waschen die Waschschüssel mehrmals herumzuschwenken. Die Bedeutung dieser Zeremoniellhandlung lag in dem sprichwörtlichen Satze: Man soll schmutziges Wasser nicht ausgießen, ehe man reines hat. Die Handlung war dazu bestimmt, ihre geliebte Schwester zu mahnen und zurückzuhalten, daß sie sich von

1) Vgl. Freud: Sammlung kleiner Schriften zur Neurosenlehre. Wien 1906. (3. Aufl., 1920.)

ihrem unerfreulichen Manne nicht eher scheiden lasse, als bis sie eine Beziehung zu einem besseren angeknüpft habe.

b) Eine von ihrem Manne getrennt lebende Frau folgte beim Essen dem Zwange, das Beste stehen zu lassen, z. B. von einem Stück gebratenen Fleisch nur die Ränder zu genießen. Dieser Verzicht erklärte sich durch das Datum seiner Entstehung. Er war am Tage aufgetreten, nachdem sie ihrem Manne den ehelichen Verkehr gekündigt, d. h. aufs Beste verzichtet hatte.

c) Dieselbe Patientin konnte eigentlich nur auf einem einzigen Sessel sitzen und konnte sich nur mit Schwierigkeit von ihm erheben. Der Sessel symbolisierte ihr mit Beziehung auf bestimmte Details ihres Ehelebens den Mann, dem sie die Treue hielt. Sie fand zur Aufklärung ihres Zwanges den Satz: „Man trennt sich so schwer von einem (Manne, Sessel), auf dem man einmal gesessen ist."

d) Sie pflegte eine Zeit hindurch eine besonders auffällige und sinnlose Zwangshandlung zu wiederholen. Sie lief dann aus ihrem Zimmer in ein anderes, in dessen Mitte ein Tisch stand, rückte die auf ihm liegende Tischdecke in gewisser Art zurecht, schellte dem Stubenmädchen, das an den Tisch herantreten mußte, und entließ sie wieder mit einem gleichgültigen Auftrag. Bei den Bemühungen, diesen Zwang aufzuklären, fiel ihr ein, daß die betreffende Tischdecke an einer Stelle einen mißfarbigen Fleck hatte, und daß sie jedesmal die Decke so legte, daß der Fleck dem Stubenmädchen in die Augen fallen mußte. Das Ganze war dann eine Reproduktion eines Erlebnisses aus ihrer Ehe, welches ihren Gedanken später ein Problem zu lösen gegeben hatte. Ihr Mann war in der Brautnacht von einem nicht ungewöhnlichen Mißgeschick befallen worden. Er fand sich impotent und „kam viele Male im Laufe der Nacht aus seinem Zimmer in ihres gerannt", um den Versuch, ob es nicht doch gelänge, zu wiederholen. Am Morgen äußerte er, er müsse sich ja vor dem Hotelstubenmädchen schämen, welches die Betten in Ordnung bringen

werde, ergriff darum ein Fläschchen mit roter Tinte und goß dessen Inhalt über das Bettuch aus, aber so ungeschickt, daß der rote Fleck an einer für seine Absicht sehr ungeeigneten Stelle zustande kam. Sie spielte also Brautnacht mit jener Zwangshandlung. „Tisch und Bett" machen zusammen die Ehe aus.

e) Wenn sie den Zwang angenommen hatte, die Nummer jeder Geldnote zu notieren, ehe sie dieselbe aus ihren Händen gab, so war dies gleichfalls historisch aufzuklären. Zur Zeit, als sie sich noch mit der Absicht trug, ihren Mann zu verlassen, wenn sie einen anderen, vertrauenswürdigeren fände, ließ sie sich in einem Badeorte die höflichen Bemühungen eines Herrn gefallen, über dessen Bereitschaft, Ernst zu machen, sie doch im Zweifel blieb. Eines Tages um Kleingeld verlegen, bat sie ihn, ihr ein Fünfkronenstück zu wechseln. Er tat es, steckte das große Geldstück ein und äußerte galant, er gedenke sich von diesem nie wieder zu trennen, da es durch ihre Hand gegangen sei. Bei späterem Beisammensein war sie nun oft in Versuchung, ihn aufzufordern, er möge ihr das Fünfkronenstück vorzeigen, gleichsam um sich so zu überzeugen, ob sie seinen Huldigungen Glauben schenken dürfe. Sie unterließ es aber mit der guten Begründung, daß man gleichwertige Münzen nicht voneinander unterscheiden könne. Der Zweifel blieb also ungelöst; er hinterließ ihr den Zwang, die Nummern der Geldnoten, durch welche jede einzelne von allen ihr gleichwertigen individuell unterschieden ist, zu notieren.

Diese wenigen Beispiele, aus der Fülle meiner Erfahrung herausgehoben, sollen nur den Satz, daß alles an den Zwangshandlungen sinnvoll und deutbar ist, erläutern. Das gleiche gilt für das eigentliche Zeremoniell, nur daß hier der Beweis umständlichere Mitteilung erfordern würde. Ich verkenne es keineswegs, wie sehr wir uns bei den Aufklärungen der Zwangshandlungen vom Gedankenkreise der Religion zu entfernen scheinen.

Es gehört zu den Bedingungen des Krankseins, daß die dem Zwange folgende Person ihn ausübe, ohne seine Bedeutung —

wenigstens seine Hauptbedeutung — zu kennen. Erst durch die Bemühung der psychoanalytischen Therapie wird ihr der Sinn der Zwangshandlung und damit die zu ihr treibenden Motive bewußt gemacht. Wir sprechen diesen bedeutsamen Sachverhalt in den Worten aus, daß die Zwangshandlung unbewußten Motiven und Vorstellungen zum Ausdruck diene. Darin scheint nun ein neuerlicher Unterschied gegen die Religionsübung zu liegen; aber man muß daran denken, daß auch der einzelne Fromme in der Regel das religiöse Zeremoniell ausübt, ohne nach dessen Bedeutung zu fragen, während allerdings der Priester und der Forscher mit dem meist symbolischen Sinn des Ritus bekannt sein mögen. Die Motive, die zur Religionsübung drängen, sind aber allen Gläubigen unbekannt oder werden in ihrem Bewußtsein durch vorgeschobene Motive vertreten.

Die Analyse der Zwangshandlungen hat uns bereits eine Art von Einsicht in die Verursachung derselben und in die Verkettung der für sie maßgebenden Motive ermöglicht. Man kann sagen, der an Zwang und Verboten Leidende benimmt sich so, als stehe er unter der Herrschaft eines Schuldbewußtseins, von dem er allerdings nichts weiß, eines unbewußten Schuldbewußtseins also, wie man es ausdrücken muß mit Hinwegsetzung über das Sträuben der hier zusammentreffenden Worte. Dies Schuldbewußtsein hat seine Quelle in gewissen frühzeitigen Seelenvorgängen, findet aber eine beständige Auffrischung in der bei jedem rezenten Anlaß erneuerten Versuchung und läßt anderseits eine immer lauernde Erwartungsangst, Unheilserwartung, entstehen, die durch den Begriff der Bestrafung an die innere Wahrnehmung der Versuchung geknüpft ist. Zu Beginn der Zeremoniellbildung wird dem Kranken noch bewußt, daß er dies oder jenes tun müsse, sonst werde Unheil geschehen, und in der Regel wird die Art des zu erwartenden Unheils noch seinem Bewußtsein genannt. Der jedesmal nachweisbare Zusammenhang zwischen dem Anlasse, bei dem die Erwartungsangst auftritt, und dem Inhalte, mit dem

sie droht, ist dem Kranken bereits verhüllt. Das Zeremoniell beginnt so als Abwehr- oder Versicherungshandlung, Schutzmaßregel.

Dem Schuldbewußtsein der Zwangsneurotiker entspricht die Beteuerung der Frommen, sie wüßten, daß sie im Herzen arge Sünder seien; den Wert von Abwehr- und Schutzmaßregeln scheinen die frommen Übungen (Gebete, Anrufungen usw.) zu haben, mit denen sie jede Tätigkeit des Tages und zumal jede außergewöhnliche Unternehmung einleiten.

Einen tieferen Einblick in den Mechanismus der Zwangsneurose gewinnt man, wenn man die ihr zugrunde liegende erste Tatsache in Würdigung zieht: diese ist allemal die Verdrängung einer Triebregung (einer Komponente des Sexualtriebes), welche in der Konstitution der Person enthalten war, im kindlichen Leben derselben sich eine Weile äußern durfte und darauf der Unterdrückung verfiel. Eine spezielle, auf die Ziele dieses Triebes gerichtete Gewissenhaftigkeit wird bei der Verdrängung desselben geschaffen, aber diese psychische Reaktionsbildung fühlt sich nicht sicher, sondern von dem im Unbewußten lauernden Triebe beständig bedroht. Der Einfluß des verdrängten Triebes wird als Versuchung empfunden, beim Prozeß der Verdrängung selbst entsteht die Angst, die sich als Erwartungsangst der Zukunft bemächtigt. Der Verdrängungsprozeß, der zur Zwangsneurose führt, ist als ein unvollkommen gelungener zu bezeichnen, der immer mehr zu mißlingen droht. Er ist daher einem nicht abzuschließenden Konflikt zu vergleichen; es werden immer neue psychische Anstrengungen erfordert, um dem konstanten Andrängen des Triebes das Gleichgewicht zu halten. Die Zeremoniell- und Zwangshandlungen entstehen so teils zur Abwehr der Versuchung, teils zum Schutze gegen das erwartete Unheil. Gegen die Versuchung scheinen die Schutzhandlungen bald nicht auszureichen; es treten dann die Verbote auf, welche die Situation der Versuchung ferne legen sollen. Verbote ersetzen Zwangshandlungen, wie man sieht, ebenso

wie eine Phobie den hysterischen Anfall zu ersparen bestimmt ist. Anderseits stellt das Zeremoniell die Summe der Bedingungen dar, unter denen anderes, noch nicht absolut Verbotenes erlaubt ist, ganz ähnlich wie das kirchliche Ehezeremoniell dem Frommen die Gestattung des sonst sündhaften Sexualgenusses bedeutet. Zum Charakter der Zwangsneurose wie aller ähnlichen Affektionen gehört noch, daß ihre Äußerungen (Symptome, darunter auch die Zwangshandlungen) die Bedingung eines Kompromisses zwischen den streitenden seelischen Mächten erfüllen. Sie bringen also auch immer etwas von der Lust wieder, die sie zu verhüten bestimmt sind, dienen dem verdrängten Triebe nicht minder als den ihn verdrängenden Instanzen. Ja, mit dem Fortschritte der Krankheit nähern sich die ursprünglich eher die Abwehr besorgenden Handlungen immer mehr den verpönten Aktionen an, durch welche sich der Trieb in der Kindheit äußern durfte.

Von diesen Verhältnissen wäre etwa folgendes auch auf dem Gebiete des religiösen Lebens wiederzufinden: Auch der Religionsbildung scheint die Unterdrückung, der Verzicht auf gewisse Triebregungen zugrunde zu liegen; es sind aber nicht wie bei der Neurose ausschließlich sexuelle Komponenten, sondern eigensüchtige, sozialschädliche Triebe, denen übrigens ein sexueller Beitrag meist nicht versagt ist. Das Schuldbewußtsein in der Folge der nicht erlöschenden Versuchung, die Erwartungsangst als Angst vor göttlichen Strafen sind uns ja auf religiösem Gebiete früher bekannt geworden als auf dem der Neurose. Vielleicht wegen der beigemengten sexuellen Komponenten, vielleicht infolge allgemeiner Eigenschaften der Triebe erweist sich die Triebunterdrückung auch im religiösen Leben als eine unzureichende und nicht abschließbare. Volle Rückfälle in die Sünde sind beim Frommen sogar häufiger als beim Neurotiker und begründen eine neue Art von religiösen Betätigungen, die Bußhandlungen, zu denen man in der Zwangsneurose die Gegenstücke findet.

Einen eigentümlichen und entwürdigenden Charakter der Zwangsneurose sahen wir darin, daß das Zeremoniell sich an kleine Handlungen des täglichen Lebens anschließt und sich in läppischen Vorschriften und Einschränkungen derselben äußert. Man versteht diesen auffälligen Zug in der Gestaltung des Krankheitsbildes erst, wenn man erfährt, daß der Mechanismus der psychischen Verschiebung, den ich zuerst bei der Traumbildung[1] aufgefunden, die seelischen Vorgänge der Zwangsneurose beherrscht. In den wenigen Beispielen von Zwangshandlungen ist bereits ersichtlich, wie durch eine Verschiebung vom Eigentlichen, Bedeutsamen, auf ein ersetzendes Kleines, z. B. vom Mann auf den Sessel, die Symbolik und das Detail der Ausführung zustandekommen. Diese Neigung zur Verschiebung ist es, die das Bild der Krankheitserscheinungen immer weiter abändert und es endlich dahin bringt, das scheinbar Geringfügigste zum Wichtigsten und Dringendsten zu machen. Es ist nicht zu verkennen, daß auf dem religiösen Gebiete eine ähnliche Neigung zur Verschiebung des psychischen Wertes, und zwar in gleichem Sinne, besteht, so daß allmählich das kleinliche Zeremoniell der Religionsübung zum Wesentlichen wird, welches deren Gedankeninhalt beiseite gedrängt hat. Darum unterliegen die Religionen auch ruckweise einsetzenden Reformen, welche das ursprüngliche Wertverhältnis herzustellen bemüht sind.

Der Kompromißcharakter der Zwangshandlungen als neurotischer Symptome wird an dem entsprechenden religiösen Tun am wenigsten deutlich zu erkennen sein. Und doch wird man auch an diesen Zug der Neurose gemahnt, wenn man erinnert, wie häufig alle Handlungen, welche die Religion verpönt — Äußerungen der von der Religion unterdrückten Triebe — gerade im Namen und angeblich zugunsten der Religion vollführt werden.

Nach diesen Übereinstimmungen und Analogien könnte man sich getrauen, die Zwangsneurose als pathologisches Gegenstück

1) Vgl. Freud: Die Traumdeutung, 1900. [Ges. Schriften, Bd. II u. III.]

zur Religionsbildung aufzufassen, die Neurose als eine individuelle Religiosität, die Religion als eine universelle Zwangsneurose zu bezeichnen. Die wesentlichste Übereinstimmung läge in dem zugrunde liegenden Verzicht auf die Betätigung von konstitutionell gegebenen Trieben; der entscheidendste Unterschied in der Natur dieser Triebe, die bei der Neurose ausschließlich sexueller, bei der Religion egoistischer Herkunft sind.

Ein fortschreitender Verzicht auf konstitutionelle Triebe, deren Betätigung dem Ich primäre Lust gewähren könnte, scheint eine der Grundlagen der menschlichen Kulturentwicklung zu sein. Ein Stück dieser Triebverdrängung wird von den Religionen geleistet, indem sie den einzelnen seine Trieblust der Gottheit zum Opfer bringen lassen. „Die Rache ist mein", spricht der Herr. An der Entwicklung der alten Religionen glaubt man zu erkennen, daß vieles, worauf der Mensch als „Frevel" verzichtet hatte, dem Gotte abgetreten und noch im Namen des Gottes erlaubt war, so daß die Überlassung an die Gottheit der Weg war, auf welchem sich der Mensch von der Herrschaft böser, sozialschädlicher Triebe befreite. Es ist darum wohl kein Zufall, daß den alten Göttern alle menschlichen Eigenschaften — mit den aus ihnen folgenden Missetaten — in uneingeschränktem Maße zugeschrieben wurden, und kein Widerspruch, daß es doch nicht erlaubt war, die eigenen Frevel durch das göttliche Beispiel zu rechtfertigen.

ÜBER DEN GEGENSINN DER URWORTE

Dieses Referat über die gleichnamige Broschüre von Karl Abel (1884) erschien zuerst im „Jahrbuch für psychoanalytische und psychopathologische Forschungen", Bd. II (1910), dann in der Dritten Folge der „Sammlung kleiner Schriften zur Neurosenlehre".

In meiner „Traumdeutung" habe ich als unverstandenes Ergebnis der analytischen Bemühung eine Behauptung aufgestellt, die ich nun zu Eingang dieses Referates wiederholen werde:[1]

„Höchst auffällig ist das Verhalten des Traumes gegen die Kategorie von Gegensatz und Widerspruch. Dieser wird schlechtweg vernachlässigt. Das „Nein" scheint für den Traum nicht zu existieren. Gegensätze werden mit besonderer Vorliebe zu einer Einheit zusammengezogen oder in einem dargestellt. Der Traum nimmt sich ja auch die Freiheit, ein beliebiges Element durch seinen Wunschgegensatz darzustellen, so daß man zunächst von keinem eines Gegenteils fähigen Elemente weiß, ob es in den Traumgedanken positiv oder negativ enthalten ist."

Die Traumdeuter des Altertums scheinen von der Voraussetzung, daß ein Ding im Traume sein Gegenteil bedeuten könne, den ausgiebigsten Gebrauch gemacht zu haben. Gelegentlich ist diese Möglichkeit auch von modernen Traumforschern, insofern sie dem Traume überhaupt Sinn und Deutbarkeit zugestanden

1) 2. Aufl., S. 232, im Abschnitte VI: Die Traumarbeit.

haben, erkannt.[1] Ich glaube auch keinen Widerspruch hervorzurufen, wenn ich annehme, daß alle diejenigen die oben zitierte Behauptung bestätigt gefunden haben, welche mir auf den Weg einer wissenschaftlichen Traumdeutung gefolgt sind.

Zum Verständnisse der sonderbaren Neigung der Traumarbeit, von der Verneinung abzusehen und durch dasselbe Darstellungsmittel Gegensätzliches zum Ausdrucke zu bringen, bin ich erst durch die zufällige Lektüre einer Arbeit des Sprachforschers K. Abel gelangt, welche, 1884 als selbständige Broschüre veröffentlicht, im nächsten Jahre auch unter die „Sprachwissenschaftlichen Abhandlungen" des Verfassers aufgenommen worden ist. Das Interesse des Gegenstandes wird es rechtfertigen, wenn ich die entscheidenden Stellen der Abelschen Abhandlung nach ihrem vollen Wortlaute (wenn auch mit Weglassung der meisten Beispiele) hier anführe. Wir erhalten nämlich die erstaunliche Aufklärung, daß die angegebene Praxis der Traumarbeit sich mit einer Eigentümlichkeit der ältesten uns bekannten Sprachen deckt.

Nachdem Abel das Alter der ägyptischen Sprache hervorgehoben, die lange Zeiten vor den ersten hieroglyphischen Inschriften entwickelt worden sein muß, fährt er fort (S. 4):

„In der ägyptischen Sprache nun, dieser einzigen Reliquie einer primitiven Welt, findet sich eine ziemliche Anzahl von Worten mit zwei Bedeutungen, deren eine das gerade Gegenteil der andern besagt. Man denke sich, wenn man solch augenscheinlichen Unsinn zu denken vermag, daß das Wort ‚stark' in der deutschen Sprache sowohl ‚stark' als ‚schwach' bedeute; daß das Nomen ‚Licht' in Berlin gebraucht werde, um sowohl ‚Licht' als ‚Dunkelheit' zu bezeichnen; daß ein Münchener Bürger das Bier ‚Bier' nennte, während ein anderer dasselbe Wort anwendete, wenn er vom Wasser spräche, und man hat die erstaunliche Praxis, welcher sich die alten Ägypter in ihrer Sprache gewohnheits-

1) Siehe z. B. G. H. v. Schubert: Die Symbolik des Traumes, 4. Aufl., 1862, Kap. 2. Die Sprache des Traumes.

mäßig hinzugeben pflegten. Wem kann man es verargen, wenn er dazu ungläubig den Kopf schüttelt? . . ." (Beispiele.)

(S. 7): „Angesichts dieser und vieler ähnlicher Fälle antithetischer Bedeutung (siehe Anhang) kann es keinem Zweifel unterliegen, daß es in einer Sprache wenigstens eine Fülle von Worten gegeben hat, welche ein Ding und das Gegenteil dieses Dinges gleichzeitig bezeichneten. Wie erstaunlich es sei, wir stehen vor der Tatsache und haben damit zu rechnen."

Der Autor weist nun die Erklärung dieses Sachverhaltes durch zufälligen Gleichlaut ab und verwahrt sich mit gleicher Entschiedenheit gegen die Zurückführung desselben auf den Tiefstand der ägyptischen Geistesentwicklung:

(S. 9): „Nun war aber Ägypten nichts weniger als eine Heimat des Unsinnes. Es war im Gegenteil eine der frühesten Entwicklungsstätten der menschlichen Vernunft . . . Es kannte eine reine und würdevolle Moral und hatte einen großen Teil der zehn Gebote formuliert, als diejenigen Völker, welchen die heutige Zivilisation gehört, blutdürstigen Idolen Menschenopfer zu schlachten pflegten. Ein Volk, welches die Fackel der Gerechtigkeit und Kultur in so dunklen Zeiten entzündete, kann doch in seinem alltäglichen Reden und Denken nicht geradezu stupid gewesen sein . . . Wer Glas machen und ungeheure Blöcke maschinenmäßig zu heben und zu bewegen vermochte, muß doch mindestens Vernunft genug gehabt haben, um ein Ding nicht für sich selbst und gleichzeitig für sein Gegenteil anzusehen. Wie vereinen wir es nun damit, daß die Ägypter sich eine so sonderbare kontradiktorische Sprache gestatteten? . . . daß sie überhaupt den feindlichsten Gedanken ein und denselben lautlichen Träger zu geben und das, was sich gegenseitig am stärksten opponierte, in einer Art unlöslicher Union zu verbinden pflegten?"

Vor jedem Versuche einer Erklärung muß noch einer Steigerung dieses unbegreiflichen Verfahrens der ägyptischen Sprache gedacht werden. „Von allen Exzentrizitäten des ägyptischen Lexikons

ist es vielleicht die außerordentlichste, daß es, außer den Worten, die entgegengesetzte Bedeutungen in sich vereinen, andere zusammengesetzte Worte besitzt, in denen zwei Vokabeln von entgegengesetzter Bedeutung zu einem Kompositum vereint werden, welches die Bedeutung nur eines von seinen beiden konstituierenden Gliedern besitzt. Es gibt also in dieser außerordentlichen Sprache nicht allein Worte, die sowohl ‚stark' als ‚schwach' oder sowohl ‚befehlen' als ‚gehorchen' besagen; es gibt auch Komposita wie ‚altjung', ‚fernnah', ‚bindentrennen', ‚außeninnen' . . ., die trotz ihrer, das Verschiedenste einschließenden Zusammensetzung das erste nur ‚jung', das zweite nur ‚nah', das dritte nur ‚verbinden', das vierte nur ‚innen' bedeuten . . . Man hat also bei diesen zusammengesetzten Worten begriffliche Widersprüche geradezu absichtlich vereint, nicht um einen dritten Begriff zu schaffen, wie im Chinesischen mitunter geschieht, sondern nur, um durch das Kompositum die Bedeutung eines seiner kontradiktorischen Glieder, das allein dasselbe bedeutet haben würde, auszudrücken . . ."

Indes ist das Rätsel leichter gelöst, als es scheinen will. Unsere Begriffe entstehen durch Vergleichung. „Wäre es immer hell, so würden wir zwischen hell und dunkel nicht unterscheiden und demgemäß weder den Begriff noch das Wort der Helligkeit haben können . . ." „Es ist offenbar, alles auf diesem Planeten ist relativ und hat unabhängige Existenz, nur insofern es in seinen Beziehungen zu und von anderen Dingen unterschieden wird . . ." „Da jeder Begriff somit der Zwilling seines Gegensatzes ist, wie konnte er zuerst gedacht, wie konnte er anderen, die ihn zu denken versuchten, mitgeteilt werden, wenn nicht durch die Messung an seinem Gegensatz? . . ." (S. 15): „Da man den Begriff der Stärke nicht konzipieren konnte, außer im Gegensatze zur Schwäche, so enthielt das Wort, welches ‚stark' besagte, eine gleichzeitige Erinnerung an ‚schwach', als durch welche es erst zum Dasein gelangte. Dieses Wort bezeichnete in Wahrheit weder

‚stark' noch ‚schwach', sondern das Verhältnis zwischen beiden und den Unterschied beider, welcher beide gleichmäßig erschuf . . ." „Der Mensch hat eben seine ältesten und einfachsten Begriffe nicht anders erringen können als im Gegensatze zu ihrem Gegensatz, und erst allmählich die beiden Seiten der Antithese sondern und die eine ohne bewußte Messung an der andern denken gelernt."

Da die Sprache nicht nur zum Ausdruck der eigenen Gedanken, sondern wesentlich zur Mitteilung derselben an andere dient, kann man die Frage aufwerfen, auf welche Weise hat der „Urägypter" dem Nebenmenschen zu erkennen gegeben, „welche Seite des Zwitterbegriffes er jedesmal meinte"? In der Schrift geschah dies mit Hilfe der sogenannten „determinativen" Bilder, welche, hinter die Buchstabenzeichen gesetzt, den Sinn derselben angeben und selbst nicht zur Aussprache bestimmt sind. (S. 18): „Wenn das ägyptische Wort *ken* ‚stark' bedeuten soll, steht hinter seinem alphabetisch geschriebenen Laut das Bild eines aufrechten, bewaffneten Mannes; wenn dasselbe Wort ‚schwach' auszudrücken hat, folgt den Buchstaben, die den Laut darstellen, das Bild eines hockenden, lässigen Menschen. In ähnlicher Weise werden die meisten anderen zweideutigen Worte von erklärenden Bildern begleitet." In der Sprache diente nach Abels Meinung die Geste dazu, dem gesprochenen Worte das gewünschte Vorzeichen zu geben.

Die „ältesten Wurzeln" sind es, nach Abel, an denen die Erscheinung des antithetischen Doppelsinnes beobachtet wird. Im weiteren Verlaufe der Sprachentwicklung schwand nun diese Zweideutigkeit, und im Altägyptischen wenigstens lassen sich alle Übergänge bis zur Eindeutigkeit des modernen Sprachschatzes verfolgen. „Die ursprünglich doppelsinnigen Worte legen sich in der späteren Sprache in je zwei einsinnige auseinander, indem jeder der beiden entgegengesetzten Sinne je eine lautliche ‚Ermäßigung' (Modifikation) derselben Wurzel für sich allein okku-

piert." So z. B. spaltet sich schon im Hieroglyphischen selbst *ken* „starkschwach" in *ken* „stark" und *kan* „schwach". „Mit anderen Worten, die Begriffe, die nur antithetisch gefunden werden konnten, werden dem menschlichen Geiste im Laufe der Zeit genügend angeübt, um jedem ihrer beiden Teile eine selbständige Existenz zu ermöglichen und jedem somit seinen separaten lautlichen Vertreter zu verschaffen."

Der fürs Ägyptische leicht zu führende Nachweis kontradiktorischer Urbedeutungen läßt sich nach Abel auch auf die semitischen und indoeuropäischen Sprachen ausdehnen. „Wie weit dieses in anderen Sprachfamilien geschehen kann, bleibt abzuwarten; denn obschon der Gegensinn ursprünglich den Denkenden jeder Rasse gegenwärtig gewesen sein muß, so braucht derselbe nicht überall in den Bedeutungen erkennbar geworden oder erhalten zu sein."

Abel hebt ferner hervor, daß der Philosoph Bain diesen Doppelsinn der Worte, wie es scheint, ohne Kenntnis der tatsächlichen Phänomene aus rein theoretischen Gründen als eine logische Notwendigkeit gefordert hat. Die betreffende Stelle (Logic I, 54) beginnt mit den Sätzen:

The essential relativity of all knowledge, thought or consciousness cannot but show itself in language. If everything that we can know is viewed as a transition from something else, every experience must have two sides; and either every name must have a double meaning, or else for every meaning there must be two names.

Aus dem „Anhang von Beispielen des ägyptischen, indogermanischen und arabischen Gegensinnes" hebe ich einige Fälle hervor, die auch uns Sprachunkundigen Eindruck machen können: Im Lateinischen heißt *altus* hoch und tief, *sacer* heilig und verflucht, wo also noch der volle Gegensinn ohne Modifikation des Wortlautes besteht. Die phonetische Abänderung zur Sonderung der Gegensätze wird belegt durch Beispiele wie *clamare* schreien — *clam* leise, still; *siccus* trocken — *succus* Saft. Im Deutschen

bedeutet Boden heute noch das Oberste wie das Unterste im Haus. Unserem bös (schlecht) entspricht ein *bass* (gut), im Altsächsischen *bat* (gut) gegen englisch *bad* (schlecht); im Englischen *to lock* (schließen) gegen deutsch Lücke, Loch. Deutsch kleben — englisch *to cleave* (spalten); deutsch Stumm — Stimme usw. So käme vielleicht noch die vielbelachte Ableitung *lucus a non lucendo* zu einem guten Sinn.

In seiner Abhandlung über den „Ursprung der Sprache" (a. a. O. S. 305) macht Abel noch auf andere Spuren alter Denkmühen aufmerksam. Der Engländer sagt noch heute, um „ohne" auszudrücken, *without*, also „mitohne" und ebenso der Ostpreuße. *With* selbst, das heute unserem „mit" entspricht, hat ursprünglich sowohl „mit" als auch „ohne" geheißen, wie noch aus *withdraw* (fortgehen), *withhold* (entziehen) zu erkennen ist. Dieselbe Wandlung erkennen wir im deutschen wider (gegen) und wieder (zusammen mit).

Für den Vergleich mit der Traumarbeit hat noch eine andere, höchst sonderbare Eigentümlichkeit der altägyptischen Sprache Bedeutung. „Im Ägyptischen können die Worte — wir wollen zunächst sagen, scheinbar — sowohl Laut wie Sinn umdrehen. Angenommen, das deutsche Wort gut wäre ägyptisch, so könnte es neben gut auch schlecht bedeuten, neben gut auch tug lauten. Von solchen Lautumdrehungen, die zu zahlreich sind, um durch Zufälligkeit erklärt zu werden, kann man auch reichliche Beispiele aus den arischen und semitischen Sprachen beibringen. Wenn man sich zunächst aufs Germanische beschränkt, merke man: Topf — *pot*, *boat* — *tub*, *wait* — *täuwen*, *hurry* — Ruhe, *care* — *reck*, Balken — *klobe*, *club*. Zieht man die anderen indogermanischen Sprachen mit in Betracht, so wächst die Zahl der dazugehörigen Fälle entsprechend, z. B.: *capere* — packen, *ren* — Niere, *the leaf* (Blatt) — *folium*, *dum-a*, θυμος — sanskrit *mêdh*, *mûdha*, Mut, Rauchen — russisch *Kur-íti*, kreischen — *to shriek* usw."

Das Phänomen der Lautumdrehung sucht Abel aus einer Doppelung, Reduplikation der Wurzel zu erklären. Hier würden wir eine Schwierigkeit empfinden, dem Sprachforscher zu folgen. Wir erinnern uns daran, wie gerne die Kinder mit der Umkehrung des Wortlautes spielen, und wie häufig sich die Traumarbeit der Umkehrung ihres Darstellungsmaterials zu verschiedenen Zwecken bedient. (Hier sind es nicht mehr Buchstaben, sondern Bilder, deren Reihenfolge verkehrt wird.) Wir würden also eher geneigt sein, die Lautumdrehung auf ein tiefer greifendes Moment zurückzuführen.[1]

In der Übereinstimmung zwischen der eingangs hervorgehobenen Eigentümlichkeit der Traumarbeit und der von dem Sprachforscher aufgedeckten Praxis der ältesten Sprachen dürfen wir eine Bestätigung unserer Auffassung vom regressiven, archaischen Charakter des Gedankenausdruckes im Traume erblicken. Und als unabweisbare Vermutung drängt sich uns Psychiatern auf, daß wir die Sprache des Traumes besser verstehen und leichter übersetzen würden, wenn wir von der Entwicklung der Sprache mehr wüßten.[2]

1) Über das Phänomen der Lautumdrehung (Metathesis), welches zur Traumarbeit vielleicht noch innigere Beziehungen hat als der Gegensinn (Antithese), vgl. noch W. Meyer-Rinteln in: Kölnische Zeitung vom 7. März 1909.

2) Es liegt auch nahe anzunehmen, daß der ursprüngliche Gegensinn der Worte den vorgebildeten Mechanismus darstellt, der von dem Versprechen zum Gegenteile im Dienste mannigfacher Tendenzen ausgenützt wird.

DER DICHTER UND DAS PHANTASIEREN

Zuerst erschienen in der „Neuen Revue", I. Jg. (1908), dann in der Zweiten Folge der „Sammlung kleiner Schriften zur Neurosenlehre".

Uns Laien hat es immer mächtig gereizt zu wissen, woher diese merkwürdige Persönlichkeit, der Dichter, seine Stoffe nimmt, — etwa im Sinne der Frage, die jener Kardinal an den Ariosto richtete, — und wie er es zustande bringt, uns mit ihnen so zu ergreifen, Erregungen in uns hervorzurufen, deren wir uns vielleicht nicht einmal für fähig gehalten hätten. Unser Interesse hiefür wird nur gesteigert durch den Umstand, daß der Dichter selbst, wenn wir ihn befragen, uns keine oder keine befriedigende Auskunft gibt, und wird gar nicht gestört durch unser Wissen, daß die beste Einsicht in die Bedingungen der dichterischen Stoffwahl und in das Wesen der poetischen Gestaltungskunst nichts dazu beitragen würde, uns selbst zu Dichtern zu machen.

Wenn wir wenigstens bei uns oder bei unsergleichen eine dem Dichten irgendwie verwandte Tätigkeit auffinden könnten! Die Untersuchung derselben ließe uns hoffen, eine erste Aufklärung über das Schaffen des Dichters zu gewinnen. Und wirklich, dafür ist Aussicht vorhanden; — die Dichter selbst lieben es ja, den Abstand zwischen ihrer Eigenart und allgemein menschlichem Wesen zu verringern; sie versichern uns so häufig, daß in jedem Menschen ein Dichter stecke und daß der letzte Dichter erst mit dem letzten Menschen sterben werde.

Sollten wir die ersten Spuren dichterischer Betätigung nicht schon beim Kinde suchen? Die liebste und intensivste Beschäftigung des Kindes ist das Spiel. Vielleicht dürfen wir sagen: Jedes spielende Kind benimmt sich wie ein Dichter, indem es sich eine eigene Welt erschafft oder, richtiger gesagt, die Dinge seiner Welt in eine neue, ihm gefällige Ordnung versetzt. Es wäre dann unrecht zu meinen, es nähme diese Welt nicht ernst; im Gegenteil, es nimmt sein Spiel sehr ernst, es verwendet große Affektbeträge darauf. Der Gegensatz zu Spiel ist nicht Ernst, sondern — Wirklichkeit. Das Kind unterscheidet seine Spielwelt sehr wohl, trotz aller Affektbesetzung, von der Wirklichkeit und lehnt seine imaginierten Objekte und Verhältnisse gerne an greifbare und sichtbare Dinge der wirklichen Welt an. Nichts anderes als diese Anlehnung unterscheidet das „Spielen" des Kindes noch vom „Phantasieren".

Der Dichter tut nun dasselbe wie das spielende Kind; er erschafft eine Phantasiewelt, die er sehr ernst nimmt, d. h. mit großen Affektbeträgen ausstattet, während er sie von der Wirklichkeit scharf sondert. Und die Sprache hat diese Verwandtschaft von Kinderspiel und poetischem Schaffen festgehalten, indem sie solche Veranstaltungen des Dichters, welche der Anlehnung an greifbare Objekte bedürfen, welche der Darstellung fähig sind, als Spiele: Lustspiel, Trauerspiel, und die Person, welche sie darstellt, als Schauspieler bezeichnet. Aus der Unwirklichkeit der dichterischen Welt ergeben sich aber sehr wichtige Folgen für die künstlerische Technik, denn vieles, was als real nicht Genuß bereiten könnte, kann dies doch im Spiele der Phantasie, viele an sich eigentlich peinliche Erregungen können für den Hörer und Zuschauer des Dichters zur Quelle der Lust werden.

Verweilen wir einer anderen Beziehung wegen noch einen Augenblick bei dem Gegensatze von Wirklichkeit und Spiel! Wenn das Kind herangewachsen ist und aufgehört hat zu spielen, wenn es sich durch Jahrzehnte seelisch bemüht hat, die Wirklich-

keiten des Lebens mit dem erforderlichen Ernste zu erfassen, so kann es eines Tages in eine seelische Disposition geraten, welche den Gegensatz zwischen Spiel und Wirklichkeit wieder aufhebt. Der Erwachsene kann sich darauf besinnen, mit welchem hohen Ernst er einst seine Kinderspiele betrieb, und indem er nun seine vorgeblich ernsten Beschäftigungen jenen Kinderspielen gleichstellt, wirft er die allzu schwere Bedrückung durch das Leben ab und erringt sich den hohen Lustgewinn des Humors.

Der Heranwachsende hört also auf zu spielen, er verzichtet scheinbar auf den Lustgewinn, den er aus dem Spiele bezog. Aber wer das Seelenleben des Menschen kennt, der weiß, daß ihm kaum etwas anderes so schwer wird wie der Verzicht auf einmal gekannte Lust. Eigentlich können wir auf nichts verzichten, wir vertauschen nur eines mit dem andern; was ein Verzicht zu sein scheint, ist in Wirklichkeit eine Ersatz- oder Surrogatbildung. So gibt auch der Heranwachsende, wenn er aufhört zu spielen, nichts anderes auf als die Anlehnung an reale Objekte; anstatt zu spielen phantasiert er jetzt. Er baut sich Luftschlösser, schafft das, was man Tagträume nennt. Ich glaube, daß die meisten Menschen zu Zeiten ihres Lebens Phantasien bilden. Es ist das eine Tatsache, die man lange Zeit übersehen und deren Bedeutung man darum nicht genug gewürdigt hat.

Das Phantasieren der Menschen ist weniger leicht zu beobachten als das Spielen der Kinder. Das Kind spielt zwar auch allein oder es bildet mit anderen Kindern ein geschlossenes psychisches System zum Zwecke des Spieles, aber wenn es auch den Erwachsenen nichts vorspielt, so verbirgt es doch sein Spielen nicht vor ihnen. Der Erwachsene aber schämt sich seiner Phantasien und versteckt sie vor anderen, er hegt sie als seine eigensten Intimitäten, er würde in der Regel lieber seine Vergehungen eingestehen als seine Phantasien mitteilen. Es mag vorkommen, daß er sich darum für den einzigen hält, der solche Phantasien bildet, und von der allgemeinen Verbreitung ganz ähnlicher Schöpfungen

bei anderen nichts ahnt. Dies verschiedene Verhalten des Spielenden und des Phantasierenden findet seine gute Begründung in den Motiven der beiden einander doch fortsetzenden Tätigkeiten.

Das Spielen des Kindes wurde von Wünschen dirigiert, eigentlich von dem einen Wunsche, der das Kind erziehen hilft, vom Wunsche: groß und erwachsen zu sein. Es spielt immer „groß sein", imitiert im Spiele, was ihm vom Leben der Großen bekannt geworden ist. Es hat nun keinen Grund, diesen Wunsch zu verbergen. Anders der Erwachsene; dieser weiß einerseits, daß man von ihm erwartet, nicht mehr zu spielen oder zu phantasieren, sondern in der wirklichen Welt zu handeln, und anderseits sind unter den seine Phantasien erzeugenden Wünschen manche, die es überhaupt zu verbergen nottut; darum schämt er sich seines Phantasierens als kindisch und als unerlaubt.

Sie werden fragen, woher man denn über das Phantasieren der Menschen so genau Bescheid wisse, wenn es von ihnen mit soviel Geheimtun verhüllt wird. Nun, es gibt eine Gattung von Menschen, denen zwar nicht ein Gott, aber eine strenge Göttin — die Notwendigkeit — den Auftrag erteilt hat zu sagen, was sie leiden und woran sie sich erfreuen. Es sind dies die Nervösen, die dem Arzte, von dem sie Herstellung durch psychische Behandlung erwarten, auch ihre Phantasien eingestehen müssen; aus dieser Quelle stammt unsere beste Kenntnis, und wir sind dann zu der wohl begründeten Vermutung gelangt, daß unsere Kranken uns nichts anderes mitteilen, als was wir auch von den Gesunden erfahren könnten.

Gehen wir daran, einige der Charaktere des Phantasierens kennen zu lernen. Man darf sagen, der Glückliche phantasiert nie, nur der Unbefriedigte. Unbefriedigte Wünsche sind die Triebkräfte der Phantasien, und jede einzelne Phantasie ist eine Wunscherfüllung, eine Korrektur der unbefriedigenden Wirklichkeit. Die treibenden Wünsche sind verschieden je nach Geschlecht, Charakter und Lebensverhältnissen der phantasierenden Persönlichkeit; sie

lassen sich aber ohne Zwang nach zwei Hauptrichtungen gruppieren. Es sind entweder ehrgeizige Wünsche, welche der Erhöhung der Persönlichkeit dienen, oder erotische. Beim jungen Weibe herrschen die erotischen Wünsche fast ausschließend, denn sein Ehrgeiz wird in der Regel vom Liebesstreben aufgezehrt; beim jungen Manne sind neben den erotischen die eigensüchtigen und ehrgeizigen Wünsche vordringlich genug. Doch wollen wir nicht den Gegensatz beider Richtungen, sondern vielmehr deren häufige Vereinigung betonen; wie in vielen Altarbildern in einer Ecke das Bildnis des Stifters sichtbar ist, so können wir an den meisten ehrgeizigen Phantasien in irgend einem Winkel die Dame entdecken, für die der Phantast all diese Heldentaten vollführt, der er alle Erfolge zu Füßen legt. Sie sehen, hier liegen genug starke Motive zum Verbergen vor; dem wohlerzogenen Weibe wird ja überhaupt nur ein Minimum von erotischer Bedürftigkeit zugebilligt, und der junge Mann soll das Übermaß von Selbstgefühl, welches er aus der Verwöhnung der Kindheit mitbringt, zum Zwecke der Einordnung in die an ähnlich anspruchsvollen Individuen so reiche Gesellschaft unterdrücken lernen.

Die Produkte dieser phantasierenden Tätigkeit, die einzelnen Phantasien, Luftschlösser oder Tagträume dürfen wir uns nicht als starr und unveränderlich vorstellen. Sie schmiegen sich vielmehr den wechselnden Lebenseindrücken an, verändern sich mit jeder Schwankung der Lebenslage, empfangen von jedem wirksamen neuen Eindrucke eine sogenannte „Zeitmarke". Das Verhältnis der Phantasie zur Zeit ist überhaupt sehr bedeutsam. Man darf sagen: eine Phantasie schwebt gleichsam zwischen drei Zeiten, den drei Zeitmomenten unseres Vorstellens. Die seelische Arbeit knüpft an einen aktuellen Eindruck, einen Anlaß in der Gegenwart an, der imstande war, einen der großen Wünsche der Person zu wecken, greift von da aus auf die Erinnerung eines früheren, meist infantilen, Erlebnisses zurück, in dem jener Wunsch erfüllt war, und schafft nun eine auf die Zukunft bezogene Situation,

welche sich als die Erfüllung jenes Wunsches darstellt, eben den Tagtraum oder die Phantasie, die nun die Spuren ihrer Herkunft vom Anlasse und von der Erinnerung an sich trägt. Also Vergangenes, Gegenwärtiges, Zukünftiges wie an der Schnur des durchlaufenden Wunsches aneinandergereiht.

Das banalste Beispiel mag Ihnen meine Aufstellung erläutern. Nehmen Sie den Fall eines armen und verwaisten Jünglings an, welchem Sie die Adresse eines Arbeitgebers genannt haben, bei dem er vielleicht eine Anstellung finden kann. Auf dem Wege dahin mag er sich in einem Tagtraum ergehen, wie er angemessen aus seiner Situation entspringt. Der Inhalt dieser Phantasie wird etwa sein, daß er dort angenommen wird, seinem neuen Chef gefällt, sich im Geschäfte unentbehrlich macht, in die Familie des Herrn gezogen wird, das reizende Töchterchen des Hauses heiratet und dann selbst als Mitbesitzer wie später als Nachfolger das Geschäft leitet. Und dabei hat sich der Träumer ersetzt, was er in der glücklichen Kindheit besessen: das schützende Haus, die liebenden Eltern und die ersten Objekte seiner zärtlichen Neigung. Sie sehen an solchem Beispiele, wie der Wunsch einen Anlaß der Gegenwart benützt, um sich nach dem Muster der Vergangenheit ein Zukunftsbild zu entwerfen.

Es wäre noch vielerlei über die Phantasien zu sagen; ich will mich aber auf die knappsten Andeutungen beschränken. Das Überwuchern und Übermächtigwerden der Phantasien stellt die Bedingungen für den Verfall in Neurose oder Psychose her; die Phantasien sind auch die nächsten seelischen Vorstufen der Leidenssymptome, über welche unsere Kranken klagen. Hier zweigt ein breiter Seitenweg zur Pathologie ab.

Nicht übergehen kann ich aber die Beziehung der Phantasien zum Traume. Auch unsere nächtlichen Träume sind nichts anderes als solche Phantasien, wie wir durch die Deutung der Träume evident machen können.[1] Die Sprache hat in ihrer unübertreff-

1) Vgl. des Verfassers „Traumdeutung", 1900. [Ges. Schriften, Bd. II und III.]

lichen Weisheit die Frage nach dem Wesen der Träume längst entschieden, indem sie die luftigen Schöpfungen Phantasierender auch „Tagträume" nennen ließ. Wenn trotz dieses Fingerzeiges der Sinn unserer Träume uns zumeist undeutlich bleibt, so rührt dies von dem einen Umstande her, daß nächtlicherweise auch solche Wünsche in uns rege werden, deren wir uns schämen und die wir vor uns selbst verbergen müssen, die eben darum verdrängt, ins Unbewußte geschoben wurden. Solchen verdrängten Wünschen und ihren Abkömmlingen kann nun kein anderer als ein arg entstellter Ausdruck gegönnt werden. Nachdem die Aufklärung der Traumentstellung der wissenschaftlichen Arbeit gelungen war, fiel es nicht mehr schwer zu erkennen, daß die nächtlichen Träume ebensolche Wunscherfüllungen sind wie die Tagträume, die uns allen so wohlbekannten Phantasien.

Soviel von den Phantasien, und nun zum Dichter! Dürfen wir wirklich den Versuch machen, den Dichter mit dem „Träumer am hellichten Tag", seine Schöpfungen mit Tagträumen zu vergleichen? Da drängt sich wohl eine erste Unterscheidung auf; wir müssen die Dichter, die fertige Stoffe übernehmen wie die alten Epiker und Tragiker, sondern von jenen, die ihre Stoffe frei zu schaffen scheinen. Halten wir uns an die letzteren und suchen wir für unsere Vergleichung nicht gerade jene Dichter aus, die von der Kritik am höchsten geschätzt werden, sondern die anspruchsloseren Erzähler von Romanen, Novellen und Geschichten, die dafür die zahlreichsten und eifrigsten Leser und Leserinnen finden. An den Schöpfungen dieser Erzähler muß uns vor allem ein Zug auffällig werden; sie alle haben einen Helden, der im Mittelpunkt des Interesses steht, für den der Dichter unsere Sympathie mit allen Mitteln zu gewinnen sucht, und den er wie mit einer besonderen Vorsehung zu beschützen scheint. Wenn ich am Ende eines Romankapitels den Helden bewußtlos, aus schweren Wunden blutend verlassen habe, so bin ich sicher, ihn zu Beginn des nächsten in sorgsamster Pflege und auf dem Wege der Her-

stellung zu finden, und wenn der erste Band mit dem Untergange des Schiffes im Seesturme geendigt hat, auf dem unser Held sich befand, so bin ich sicher, zu Anfang des zweiten Bandes von seiner wunderbaren Rettung zu lesen, ohne die der Roman ja keinen Fortgang hätte. Das Gefühl der Sicherheit, mit dem ich den Helden durch seine gefährlichen Schicksale begleite, ist das nämliche, mit dem ein wirklicher Held sich ins Wasser stürzt, um einen Ertrinkenden zu retten, oder sich dem feindlichen Feuer aussetzt, um eine Batterie zu stürmen, jenes eigentliche Heldengefühl, dem einer unserer besten Dichter den köstlichen Ausdruck geschenkt hat: „Es kann dir nix g'schehen." (Anzengruber.) Ich meine aber, an diesem verräterischen Merkmal der Unverletzlichkeit erkennt man ohne Mühe — Seine Majestät das Ich, den Helden aller Tagträume wie aller Romane.

Noch andere typische Züge dieser egozentrischen Erzählungen deuten auf die gleiche Verwandtschaft hin. Wenn sich stets alle Frauen des Romans in den Helden verlieben, so ist das kaum als Wirklichkeitsschilderung aufzufassen, aber leicht als notwendiger Bestand des Tagtraumes zu verstehen. Ebenso wenn die anderen Personen des Romans sich scharf in gute und böse scheiden, unter Verzicht auf die in der Realität zu beobachtende Buntheit menschlicher Charaktere; die „guten" sind eben die Helfer, die „bösen" aber die Feinde und Konkurrenten des zum Helden gewordenen Ichs.

Wir verkennen nun keineswegs, daß sehr viele dichterische Schöpfungen sich von dem Vorbilde des naiven Tagtraumes weit entfernt halten, aber ich kann doch die Vermutung nicht unterdrücken, daß auch die extremsten Abweichungen durch eine lückenlose Reihe von Übergängen mit diesem Modelle in Beziehung gesetzt werden könnten. Noch in vielen der sogenannten psychologischen Romane ist mir aufgefallen, daß nur eine Person, wiederum der Held, von innen geschildert wird; in ihrer Seele sitzt gleichsam der Dichter und schaut die anderen Personen von außen an. Der psychologische Roman verdankt im ganzen wohl

seine Besonderheit der Neigung des modernen Dichters, sein Ich durch Selbstbeobachtung in Partial-Ichs zu zerspalten und demzufolge die Konfliktströmungen seines Seelenlebens in mehreren Helden zu personifizieren. In einem ganz besonderen Gegensatze zum Typus des Tagtraumes scheinen die Romane zu stehen, die man als „exzentrische" bezeichnen könnte, in denen die als Held eingeführte Person die geringste tätige Rolle spielt, vielmehr wie ein Zuschauer die Taten und Leiden der anderen an sich vorüberziehen sieht. Solcher Art sind mehrere der späteren Romane Zolas. Doch muß ich bemerken, daß die psychologische Analyse nicht dichtender, in manchen Stücken von der sogenannten Norm abweichender Individuen uns analoge Variationen der Tagträume kennen gelehrt hat, in denen sich das Ich mit der Rolle des Zuschauers bescheidet.

Wenn unsere Gleichstellung des Dichters mit dem Tagträumer, der poetischen Schöpfung mit dem Tagtraum, wertvoll werden soll, so muß sie sich vor allem in irgend einer Art fruchtbar erweisen. Versuchen wir etwa, unseren vorhin aufgestellten Satz von der Beziehung der Phantasie zu den drei Zeiten und zum durchlaufenden Wunsche auf die Werke der Dichter anzuwenden und die Beziehungen zwischen dem Leben des Dichters und seinen Schöpfungen mit dessen Hilfe zu studieren. Man hat in der Regel nicht gewußt, mit welchen Erwartungsvorstellungen man an dieses Problem herangehen soll; häufig hat man sich diese Beziehung viel zu einfach vorgestellt. Von der an den Phantasien gewonnenen Einsicht her müßten wir folgenden Sachverhalt erwarten: Ein starkes aktuelles Erlebnis weckt im Dichter die Erinnerung an ein früheres, meist der Kindheit angehöriges Erlebnis auf, von welchem nun der Wunsch ausgeht, der sich in der Dichtung seine Erfüllung schafft; die Dichtung selbst läßt sowohl Elemente des frischen Anlasses als auch der alten Erinnerung erkennen.

Erschrecken Sie nicht über die Kompliziertheit dieser Formel; ich vermute, daß sie sich in Wirklichkeit als ein zu dürftiges

Schema erweisen wird, aber eine erste Annäherung an den realen Sachverhalt könnte doch in ihr enthalten sein, und nach einigen Versuchen, die ich unternommen habe, sollte ich meinen, daß eine solche Betrachtungsweise dichterischer Produktionen nicht unfruchtbar ausfallen kann. Sie vergessen nicht, daß die vielleicht befremdende Betonung der Kindheitserinnerung im Leben des Dichters sich in letzter Linie von der Voraussetzung ableitet, daß die Dichtung wie der Tagtraum Fortsetzung und Ersatz des einstigen kindlichen Spielens ist.

Versäumen wir nicht, auf jene Klasse von Dichtungen zurückzugreifen, in denen wir nicht freie Schöpfungen, sondern Bearbeitungen fertiger und bekannter Stoffe erblicken müssen. Auch dabei verbleibt dem Dichter ein Stück Selbständigkeit, das sich in der Auswahl des Stoffes und in der oft weitgehenden Abänderung desselben äußern darf. Soweit die Stoffe aber gegeben sind, entstammen sie dem Volksschatze an Mythen, Sagen und Märchen. Die Untersuchung dieser völkerpsychologischen Bildungen ist nun keineswegs abgeschlossen, aber es ist z. B. von den Mythen durchaus wahrscheinlich, daß sie den entstellten Überresten von Wunschphantasien ganzer Nationen, den Säkularträumen der jungen Menschheit, entsprechen.

Sie werden sagen, daß ich Ihnen von den Phantasien weit mehr erzählt habe als vom Dichter, den ich doch im Titel meines Vortrages vorangestellt. Ich weiß das und versuche es durch den Hinweis auf den heutigen Stand unserer Erkenntnis zu entschuldigen. Ich konnte Ihnen nur Anregungen und Aufforderungen bringen, die von dem Studium der Phantasien her auf das Problem der dichterischen Stoffwahl übergreifen. Das andere Problem, mit welchen Mitteln der Dichter bei uns die Affektwirkungen erziele, die er durch seine Schöpfungen hervorruft, haben wir überhaupt noch nicht berührt. Ich möchte Ihnen wenigstens noch zeigen, welcher Weg von unseren Erörterungen über die Phantasien zu den Problemen der poetischen Effekte führt.

Sie erinnern sich, wir sagten, daß der Tagträumer seine Phantasien vor anderen sorgfältig verbirgt, weil er Gründe verspürt, sich ihrer zu schämen. Ich füge nun hinzu, selbst wenn er sie uns mitteilen würde, könnte er uns durch solche Enthüllung keine Lust bereiten. Wir werden von solchen Phantasien, wenn wir sie erfahren, abgestoßen oder bleiben höchstens kühl gegen sie. Wenn aber der Dichter uns seine Spiele vorspielt oder uns das erzählt, was wir für seine persönlichen Tagträume zu erklären geneigt sind, so empfinden wir hohe, wahrscheinlich aus vielen Quellen zusammenfließende Lust. Wie der Dichter das zustande bringt, das ist sein eigenstes Geheimnis; in der Technik der Überwindung jener Abstoßung, die gewiß mit den Schranken zu tun hat, welche sich zwischen jedem einzelnen Ich und den anderen erheben, liegt die eigentliche *Ars poetica.* Zweierlei Mittel dieser Technik können wir erraten: Der Dichter mildert den Charakter des egoistischen Tagtraumes durch Abänderungen und Verhüllungen und besticht uns durch rein formalen, d. h. ästhetischen Lustgewinn, den er uns in der Darstellung seiner Phantasien bietet. Man nennt einen solchen Lustgewinn, der uns geboten wird, um mit ihm die Entbindung größerer Lust aus tiefer reichenden psychischen Quellen zu ermöglichen, eine Verlockungsprämie oder eine Vorlust. Ich bin der Meinung, daß alle ästhetische Lust, die uns der Dichter verschafft, den Charakter solcher Vorlust trägt, und daß der eigentliche Genuß des Dichtwerkes aus der Befreiung von Spannungen in unserer Seele hervorgeht. Vielleicht trägt es sogar zu diesem Erfolge nicht wenig bei, daß uns der Dichter in den Stand setzt, unsere eigenen Phantasien nunmehr ohne jeden Vorwurf und ohne Schämen zu genießen. Hier stünden wir nun am Eingange neuer, interessanter und verwickelter Untersuchungen, aber, wenigstens für diesmal, am Ende unserer Erörterungen.

MYTHOLOGISCHE PARALLELE ZU EINER PLASTISCHEN ZWANGSVORSTELLUNG

Zuerst erschienen in der „Internationalen Zeitschrift für ärztliche Psychoanalyse", IV (1916), dann in der Vierten Folge der „Sammlung kleiner Schriften zur Neurosenlehre".

Bei einem etwa 21jährigen Kranken werden die Produkte der unbewußten Geistesarbeit nicht nur als Zwangsgedanken, sondern auch als Zwangsbilder bewußt. Die beiden können einander begleiten oder unabhängig voneinander auftreten. Zu einer gewissen Zeit traten bei ihm innig verknüpft ein Zwangswort und ein Zwangsbild auf, wenn er seinen Vater ins Zimmer kommen sah. Das Wort lautete: „Vaterarsch", das begleitende Bild stellte den Vater als einen nackten, mit Armen und Beinen versehenen Unterkörper dar, dem Kopf und Oberkörper fehlten. Die Genitalien waren nicht angezeigt, die Gesichtszüge auf dem Bauch aufgemalt.

Zur Erläuterung dieser mehr als gewöhnlich tollen Symptombildung ist zu bemerken, daß der intellektuell vollentwickelte und ethisch hochstrebende Mann bis über sein zehntes Jahr eine sehr lebhafte Analerotik in den verschiedensten Formen betätigt hatte. Nachdem sie überwunden war, wurde sein Sexualleben durch den späteren Kampf gegen die Genitalerotik auf die anale Vorstufe zurückgedrängt. Seinen Vater liebte und respektierte er sehr, fürchtete ihn auch nicht wenig; vom Standpunkte seiner hohen

Ansprüche an Triebunterdrückung und Askese erschien ihm der Vater aber als der Vertreter der „Völlerei", der aufs Materielle gerichteten Genußsucht.

„Vaterarsch" erklärte sich bald als mutwillige Verdeutschung des Ehrentitels „Patriarch". Das Zwangsbild ist eine offenkundige Karikatur. Es erinnert an andere Darstellungen, die in herabsetzender Absicht die ganze Person durch ein einziges Organ, z. B. ihr Genitale ersetzen, an unbewußte Phantasien, welche zur Identifizierung des Genitales mit dem ganzen Menschen führen, und an scherzhafte Redensarten wie: „Ich bin ganz Ohr."

Die Anbringung der Gesichtszüge auf dem Bauche der Spottfigur erschien mir zunächst sehr sonderbar. Ich erinnerte mich aber bald, ähnliches an französischen Karikaturen gesehen zu haben.[1] Der Zufall hat mich dann mit einer antiken Darstellung bekannt gemacht, die volle Übereinstimmung mit dem Zwangsbild meines Patienten zeigt.

Nach der griechischen Sage war Demeter auf der Suche nach ihrer geraubten Tochter nach Eleusis gekommen, fand Aufnahme bei Dysaules und seiner Frau Baubo, verweigerte aber in ihrer tiefen Trauer, Speise und Trank zu berühren. Da brachte sie die Wirtin Baubo zum Lachen, indem sie plötzlich ihr Kleid aufhob und ihren Leib enthüllte. Die Diskussion dieser Anekdote, die wahrscheinlich ein nicht mehr verstandenes magisches Zeremoniell erklären soll, findet sich im vierten Bande des Werkes „Cultes, Mythes et Religions", 1912, von Salomon Reinach. Ebendort

wird auch erwähnt, daß sich bei den Ausgrabungen des kleinasiatischen Priene Terrakotten gefunden haben, welche diese

1) Vgl.: Das unanständige Albion, Karikatur von Jean Veber aus dem Jahre 1901 auf England in Eduard Fuchs: Das erotische Element in der Karikatur, 1904.

Baubo darstellen. Sie zeigen einen Frauenleib ohne Kopf und Brust, auf dessen Bauch ein Gesicht gebildet ist; der aufgehobene Rock umrahmt dieses Gesicht wie eine Haarkrone. (S. Reinach, l. c. p. 117.)

DAS MOTIV DER KÄSTCHENWAHL

Zuerst erschienen in Imago, Bd. II (1913), dann in der Vierten Folge der „Sammlung kleiner Schriften zur Neurosenlehre".

I

Zwei Szenen aus Shakespeare, eine heitere und tragische, haben mir kürzlich den Anlaß zu einer kleinen Problemstellung und Lösung gegeben.

Die heitere ist die Wahl der Freier zwischen drei Kästchen im „Kaufmann von Venedig". Die schöne und kluge Porzia ist durch den Willen ihres Vaters gebunden, nur den von ihren Bewerbern zum Manne zu nehmen, der von drei ihm vorgelegten Kästchen das richtige wählt. Die drei Kästchen sind von Gold, von Silber und von Blei; das richtige ist jenes, welches ihr Bildnis einschließt. Zwei Bewerber sind bereits erfolglos abgezogen, sie hatten Gold und Silber gewählt. Bassanio, der dritte, entscheidet sich für das Blei; er gewinnt damit die Braut, deren Neigung ihm bereits vor der Schicksalsprobe gehört hat. Jeder der Freier hatte seine Entscheidung durch eine Rede motiviert, in welcher er das von ihm bevorzugte Metall anpries, während er die beiden anderen herabsetzte. Die schwerste Aufgabe war dabei dem glücklichen dritten Freier zugefallen; was er zur Verherrlichung des Bleis gegen Gold und Silber sagen kann, ist wenig und klingt gezwungen. Stünden wir in der psychoanalytischen Praxis vor

solcher Rede, so würden wir hinter der unbefriedigenden Begründung geheimgehaltene Motive wittern.

Shakespeare hat das Orakel der Kästchenwahl nicht selbst erfunden, er nahm es aus einer Erzählung der „Gesta Romanorum", in welcher ein Mädchen dieselbe Wahl vornimmt, um den Sohn des Kaisers zu gewinnen.[1] Auch hier ist das dritte Metall, das Blei, das Glückbringende. Es ist nicht schwer zu erraten, daß hier ein altes Motiv vorliegt, welches nach Deutung, Ableitung und Zurückführung verlangt. Eine erste Vermutung, was wohl die Wahl zwischen Gold, Silber und Blei bedeuten möge, findet bald Bestätigung durch eine Äußerung von Ed. Stucken,[2] der sich in weitausgreifendem Zusammenhang mit dem nämlichen Stoffe beschäftigt. Er sagt: „Wer die drei Freier Porzias sind, erhellt aus dem, was sie wählen: Der Prinz von Marokko wählt den goldenen Kasten: er ist die Sonne; der Prinz von Arragon wählt den silbernen Kasten: er ist der Mond; Bassanio wählt den bleiernen Kasten: er ist der Sternenknabe." Zur Unterstützung dieser Deutung zitiert er eine Episode aus dem estnischen Volksepos Kalewipoeg, in welcher die drei Freier unverkleidet als Sonnen-, Mond- und Sternenjüngling („des Polarsterns ältestes Söhnchen") auftreten und die Braut wiederum dem Dritten zufällt.

So führte also unser kleines Problem auf einen Astralmythus! Nur schade, daß wir mit dieser Aufklärung nicht zu Ende gekommen sind. Das Fragen setzt sich weiter fort, denn wir glauben nicht mit manchen Mythenforschern, daß die Mythen vom Himmel herabgelesen worden sind, vielmehr urteilen wir mit O. Rank,[3] daß sie auf den Himmel projiziert wurden, nachdem sie anderswo unter rein menschlichen Bedingungen entstanden waren. Diesem menschlichen Inhalte gilt aber unser Interesse.

1) G. Brandes, William Shakespeare, 1896.
2) Ed. Stucken, Astralmythen, p. 655, Leipzig 1907.
3) O. Rank, Der Mythus von der Geburt des Helden, 1909, p. 8 ff.

Fassen wir unseren Stoff nochmals ins Auge. Im estnischen Epos wie in der Erzählung der Gesta Romanorum handelt es sich um die Wahl eines Mädchens zwischen drei Freiern, in der Szene des „Kaufmann von Venedig" anscheinend um das nämliche, aber gleichzeitig tritt an dieser letzten Stelle etwas wie eine Umkehrung des Motivs auf: Ein Mann wählt zwischen drei — Kästchen. Wenn wir es mit einem Traum zu tun hätten, würden wir sofort daran denken, daß die Kästchen auch Frauen sind, Symbole des Wesentlichen an der Frau und darum der Frau selbst, wie Büchsen, Dosen, Schachteln, Körbe usw. Gestatten wir uns eine solche symbolische Ersetzung auch beim Mythus anzunehmen, so wird die Kästchenszene im „Kaufmann von Venedig" wirklich zur Umkehrung, die wir vermutet haben. Mit einem Rucke, wie er sonst nur im Märchen beschrieben wird, haben wir unserem Thema das astrale Gewand abgestreift und sehen nun, es behandelt ein menschliches Motiv, die Wahl eines Mannes zwischen drei Frauen.

Dasselbe ist aber der Inhalt einer anderen Szene Shakespeares in einem der erschütterndsten seiner Dramen, keine Brautwahl diesmal, aber doch durch so viel geheime Ähnlichkeiten mit der Kästchenwahl im „Kaufmann" verknüpft. Der alte König Lear beschließt, noch bei Lebzeiten sein Reich unter seine drei Töchter zu verteilen, je nach Maßgabe der Liebe, die sie für ihn äußern. Die beiden älteren, Goneril und Regan, erschöpfen sich in Beteuerungen und Anpreisungen ihrer Liebe, die dritte, Cordelia, weigert sich dessen. Er hätte diese unscheinbare, wortlose Liebe der Dritten erkennen und belohnen sollen, aber er verkennt sie, verstößt Cordelia und teilt das Reich unter die beiden anderen, zu seinem und aller Unheil. Ist das nicht wieder eine Szene der Wahl zwischen drei Frauen, von denen die jüngste die beste, die vorzüglichste ist?

Sofort fallen uns nun aus Mythus, Märchen und Dichtung andere Szenen ein, welche die nämliche Situation zum Inhalte

haben: Der Hirte Paris hat die Wahl zwischen drei Göttinnen, von denen er die dritte zur Schönsten erklärt. Aschenputtel ist eine ebensolche Jüngste, die der Königssohn den beiden Älteren vorzieht, Psyche im Märchen des Apulejus ist die jüngste und schönste von drei Schwestern, Psyche, die einerseits als menschlich gewordene Aphrodite verehrt wird, anderseits von dieser Göttin behandelt wird wie Aschenputtel von ihrer Stiefmutter, einen vermischten Haufen von Samenkörnern schlichten soll und es mit Hilfe von kleinen Tieren (Tauben bei Aschenputtel, Ameisen bei Psyche) zustandebringt.[1] Wer sich weiter im Materiale umsehen wollte, würde gewiß noch andere Gestaltungen desselben Motivs mit Erhaltung derselben wesentlichen Züge auffinden können.

Begnügen wir uns mit Cordelia, Aphrodite, Aschenputtel und Psyche! Die drei Frauen, von denen die dritte die vorzüglichste ist, sind wohl als irgendwie gleichartig aufzufassen, wenn sie als Schwestern vorgeführt werden. Es soll uns nicht irre machen, wenn es bei Lear die drei Töchter des Wählenden sind, das bedeutet vielleicht nichts anderes, als daß Lear als alter Mann dargestellt werden soll. Den alten Mann kann man nicht leicht anders zwischen drei Frauen wählen lassen; darum werden diese zu seinen Töchtern.

Wer sind aber diese drei Schwestern und warum muß die Wahl auf die dritte fallen? Wenn wir diese Frage beantworten könnten, wären wir im Besitze der gesuchten Deutung. Nun haben wir uns bereits einmal der Anwendung psychoanalytischer Techniken bedient, als wir uns die drei Kästchen symbolisch als drei Frauen aufklärten. Haben wir den Mut, ein solches Verfahren fortzusetzen, so betreten wir einen Weg, der zunächst ins Unvorhergesehene, Unbegreifliche, auf Umwegen vielleicht zu einem Ziele führt.

Es darf uns auffallen, daß jene vorzügliche Dritte in mehreren Fällen außer ihrer Schönheit noch gewisse Besonderheiten hat.

1) Den Hinweis auf diese Übereinstimmungen verdanke ich Dr. O. Rank.

Es sind Eigenschaften, die nach irgend einer Einheit zu streben scheinen; wir dürfen gewiß nicht erwarten, sie in allen Beispielen gleich gut ausgeprägt zu finden. Cordelia macht sich unkenntlich, unscheinbar wie das Blei, sie bleibt stumm, sie „liebt und schweigt". Aschenputtel verbirgt sich, so daß sie nicht aufzufinden ist. Wir dürfen vielleicht das Sichverbergen dem Verstummen gleichsetzen. Dies wären allerdings nur zwei Fälle von den fünf, die wir herausgesucht haben. Aber eine Andeutung davon findet sich merkwürdigerweise auch noch bei zwei anderen. Wir haben uns ja entschlossen, die widerspenstig ablehnende Cordelia dem Blei zu vergleichen. Von diesem heißt es in der kurzen Rede des Bassanio während der Kästchenwahl, eigentlich so ganz unvermittelt:

Thy paleness moves me more than eloquence
(*plainness* nach anderer Leseart).

Also: Deine Schlichtheit geht mir näher als der beiden anderen schreiendes Wesen. Gold und Silber sind „laut", das Blei ist stumm, wirklich wie Cordelia, die „liebt und schweigt".[1]

In den altgriechischen Erzählungen des Parisurteils ist von einer solchen Zurückhaltung der Aphrodite nichts enthalten. Jede der drei Göttinnen spricht zu dem Jüngling und sucht ihn durch Verheißungen zu gewinnen. Aber in einer ganz modernen Bearbeitung derselben Szene kommt der uns auffällig gewordene Zug der Dritten sonderbarerweise wieder zum Vorscheine. Im Libretto der „Schönen Helena" erzählt Paris, nachdem er von den Werbungen der beiden anderen Göttinnen berichtet, wie sich Aphrodite in diesem Wettkampfe um den Schönheitspreis benommen:

Und die Dritte — ja die Dritte —
Stand daneben und blieb stumm.
Ihr mußt' ich den Apfel geben usw.

1) In der Schlegelschen Übersetzung geht diese Anspielung ganz verloren, ja sie wird zur Gegenseite gewendet:

Dein schlichtes Wesen spricht beredt mich an.

Entschließen wir uns, die Eigentümlichkeiten unserer Dritten in der „Stummheit" konzentriert zu sehen, so sagt uns die Psychoanalyse: Stummheit ist im Traume eine gebräuchliche Darstellung des Todes.[1]

Vor mehr als zehn Jahren teilte mir ein hochintelligenter Mann einen Traum mit, den er als Beweis für die telepathische Natur der Träume verwerten wollte. Er sah einen abwesenden Freund, von dem er überlange keine Nachricht erhalten hatte, und machte ihm eindringliche Vorwürfe über sein Stillschweigen. Der Freund gab keine Antwort. Es stellte sich dann heraus, daß er ungefähr um die Zeit dieses Traumes durch Selbstmord geendet hatte. Lassen wir das Problem der Telepathie beiseite; daß die Stummheit im Traume zur Darstellung des Todes wird, scheint hier nicht zweifelhaft. Auch das Sichverbergen, Unauffindbarsein, wie es der Märchenprinz dreimal beim Aschenputtel erlebt, ist im Traume ein unverkennbares Todessymbol; nicht minder die auffällige Blässe, an welche die *paleness* des Bleis in der einen Leseart des Shakespeareschen Textes erinnert.[2] Die Übertragung dieser Deutungen aus der Sprache des Traumes auf die Ausdrucksweise des uns beschäftigenden Mythus wird uns aber wesentlich erleichtert, wenn wir wahrscheinlich machen können, daß die Stummheit auch in anderen Produktionen, die nicht Träume sind, als Zeichen des Totseins gedeutet werden muß.

Ich greife hier das neunte der Grimmschen Volksmärchen heraus, welches die Überschrift hat: „Die zwölf Brüder."[3] Ein König und eine Königin hatten zwölf Kinder, lauter Buben. Da sagte der König, wenn das dreizehnte Kind ein Mädchen ist, müssen die Buben sterben. In Erwartung dieser Geburt läßt er zwölf Särge machen. Die zwölf Söhne flüchten sich mit Hilfe der

1) Auch in Stekels „Sprache des Traumes", 1911, unter den Todessymbolen angeführt (S. 351).

2) Stekel, l. c.

3) S. 50 der Reklamausgabe, I. Bd.

Mutter in einen versteckten Wald und schwören jedem Mädchen den Tod, das sie begegnen sollten.

Ein Mädchen wird geboren, wächst heran und erfährt einmal von der Mutter, daß es zwölf Brüder gehabt hat. Es beschließt sie aufzusuchen, und findet im Walde den Jüngsten, der sie erkennt, aber verbergen möchte wegen des Eides der Brüder. Die Schwester sagt: Ich will gerne sterben, wenn ich damit meine zwölf Brüder erlösen kann. Die Brüder nehmen sie aber herzlich auf, sie bleibt bei ihnen und besorgt ihnen das Haus.

In einem kleinen Garten bei dem Hause wachsen zwölf Lilienblumen; die bricht das Mädchen ab, um jedem Bruder eine zu schenken. In diesem Augenblicke werden die Brüder in Raben verwandelt und verschwinden mit Haus und Garten. — Die Raben sind Seelenvögel, die Tötung der zwölf Brüder durch ihre Schwester wird durch das Abpflücken der Blumen von neuem dargestellt wie zu Eingang durch die Särge und das Verschwinden der Brüder. Das Mädchen, das wiederum bereit ist, seine Brüder vom Tode zu erlösen, erfährt nun als Bedingung, daß sie sieben Jahre stumm sein, kein einziges Wort sprechen darf. Sie unterzieht sich dieser Probe, durch die sie selbst in Lebensgefahr gerät, d. h. sie stirbt selbst für die Brüder, wie sie es vor dem Zusammentreffen mit den Brüdern gelobt hat. Durch die Einhaltung der Stummheit gelingt ihr endlich die Erlösung der Raben.

Ganz ähnlich werden im Märchen von den „sechs Schwänen" die in Vögel verwandelten Brüder durch die Stummheit der Schwester erlöst, d. h. wiederbelebt. Das Mädchen hat den festen Entschluß gefaßt, seine Brüder zu erlösen, und „wenn es auch sein Leben kostete" und bringt als Gemahlin des Königs wiederum ihr eigenes Leben in Gefahr, weil sie gegen böse Anklagen ihre Stummheit nicht aufgeben will.

Wir würden sicherlich aus den Märchen noch andere Beweise erbringen können, daß die Stummheit als Darstellung des Todes verstanden werden muß. Wenn wir diesen Anzeichen folgen

dürfen, so wäre die dritte unserer Schwestern, zwischen denen die Wahl stattfindet, eine Tote. Sie kann aber auch etwas anderes sein, nämlich der Tod selbst, die Todesgöttin. Vermöge einer gar nicht seltenen Verschiebung werden die Eigenschaften, die eine Gottheit den Menschen zuteilt, ihr selbst zugeschrieben. Am wenigsten wird uns solche Verschiebung bei der Todesgöttin befremden, denn in der modernen Auffassung und Darstellung, die hier vorweggenommen würde, ist der Tod selbst nur ein Toter.

Wenn aber die dritte der Schwestern die Todesgöttin ist, so kennen wir die Schwestern. Es sind die Schicksalsschwestern, die Moiren oder Parzen oder Nornen, deren dritte Atropos heißt: die Unerbittliche.

II

Stellen wir die Sorge, wie die gefundene Deutung in unseren Mythus einzufügen ist, einstweilen beiseite, und holen wir uns bei den Mythologen Belehrung über Rolle und Herkunft der Schicksalsgöttinnen.[1]

Die älteste griechische Mythologie kennt nur eine *Μοῖρα* als Personifikation des unentrinnbaren Schicksals (bei Homer). Die Fortentwicklung dieser einen Moira zu einem Schwesterverein von drei (seltener zwei) Gottheiten erfolgte wahrscheinlich in Anlehnung an andere Göttergestalten, denen die Moiren nahestehen, die Chariten und die Horen.

Die Horen sind ursprünglich Gottheiten der himmlischen Gewässer, die Regen und Tau spenden, der Wolken, aus denen der Regen niederfällt, und da diese Wolken als Gespinst erfaßt werden, ergibt sich für diese Göttinnen der Charakter der Spinnerinnen, der dann an den Moiren fixiert wird. In den von der Sonne verwöhnten Mittelmeerländern ist es der Regen, von dem die Fruchtbarkeit des Bodens abhängig wird, und darum wandeln sich die Horen zu Vegetationsgottheiten. Man dankt ihnen die

1) Das folgende nach Roschers Lexikon der griechischen und römischen Mythologie unter den entsprechenden Titeln.

Schönheit der Blumen und den Reichtum der Früchte, stattet sie mit einer Fülle von liebenswürdigen und anmutigen Zügen aus. Sie werden zu den göttlichen Vertreterinnen der Jahreszeiten und erwerben vielleicht durch diese Beziehung ihre Dreizahl, wenn die heilige Natur der Drei zu deren Aufklärung nicht genügen sollte. Denn diese alten Völker unterschieden zuerst nur drei Jahreszeiten: Winter, Frühling und Sommer. Der Herbst kam erst in späten griechisch-römischen Zeiten hinzu; dann bildete die Kunst häufig vier Horen ab.

Die Beziehung zur Zeit blieb den Horen erhalten; sie wachten später über die Tageszeiten wie zuerst über die Zeiten des Jahres; endlich sank ihr Name zur Bezeichnung der Stunde *(heure, ora)* herab. Die den Horen und Moiren wesensverwandten Nornen der deutschen Mythologie tragen diese Zeitbedeutung in ihren Namen zur Schau. Es konnte aber nicht ausbleiben, daß das Wesen dieser Gottheiten tiefer erfaßt und in das Gesetzmäßige im Wandel der Zeiten verlegt wurde; die Horen wurden so zu Hüterinnen des Naturgesetzes und der heiligen Ordnung, welche mit unabänderlicher Reihenfolge in der Natur das gleiche wiederkehren läßt.

Diese Erkenntnis der Natur wirkte zurück auf die Auffassung des menschlichen Lebens. Der Naturmythus wandelte sich zum Menschenmythus; aus den Wettergöttinnen wurden Schicksalsgottheiten. Aber diese Seite der Horen kam erst in den Moiren zum Ausdrucke, die über die notwendige Ordnung im Menschenleben so unerbittlich wachen wie die Horen über die Gesetzmäßigkeit der Natur. Das unabwendbar Strenge des Gesetzes, die Beziehung zu Tod und Untergang, die an den lieblichen Gestalten der Horen vermieden worden waren, sie prägten sich nun an den Moiren aus, als ob der Mensch den ganzen Ernst des Naturgesetzes erst dann empfände, wenn er ihm die eigene Person unterordnen soll.

Die Namen der drei Spinnerinnen haben auch bei den Mythologen bedeutsames Verständnis gefunden. Die zweite Lachesis

scheint das „innerhalb der Gesetzmäßigkeit des Schicksals Zufällige" zu bezeichnen[1] — wir würden sagen: das Erleben — wie Atropos das Unabwendbare, den Tod, und dann bliebe für Klotho die Bedeutung der verhängnisvollen, mitgebrachten Anlage.

Und nun ist es Zeit, zu dem der Deutung unterliegenden Motive der Wahl zwischen drei Schwestern zurückzukehren. Mit tiefem Mißvergnügen werden wir bemerken, wie unverständlich die betrachteten Situationen werden, wenn wir in sie die gefundene Deutung einsetzen, und welche Widersprüche zum scheinbaren Inhalte derselben sich dann ergeben. Die dritte der Schwestern soll die Todesgöttin sein, der Tod selbst, und im Parisurteile ist es die Liebesgöttin, im Märchen des Apulejus eine dieser letzteren vergleichbare Schönheit, im „Kaufmann" die schönste und klügste Frau, im Lear die einzige treue Tochter. Kann ein Widerspruch vollkommener gedacht werden? Doch vielleicht ist diese unwahrscheinliche Steigerung ganz in der Nähe. Sie liegt wirklich vor, wenn in unserem Motive jedesmal zwischen den Frauen frei gewählt wird, und wenn die Wahl dabei auf den Tod fallen soll, den doch niemand wählt, dem man durch ein Verhängnis zum Opfer fällt.

Indes Widersprüche von einer gewissen Art, Ersetzungen durch das volle kontradiktorische Gegenteil bereiten der analytischen Deutungsarbeit keine ernste Schwierigkeit. Wir werden uns hier nicht darauf berufen, daß Gegensätze in den Ausdrucksweisen des Unbewußten wie im Traume so häufig durch eines und das nämliche Element dargestellt werden. Aber wir werden daran denken, daß es Motive im Seelenleben gibt, welche die Ersetzung durch das Gegenteil als sogenannte Reaktionsbildung herbeiführen, und können den Gewinn unserer Arbeit gerade in der Aufdeckung solcher verborgener Motive suchen. Die Schöpfung der Moiren ist der Erfolg einer Einsicht, welche den Menschen mahnt, auch er sei ein Stück der Natur und darum dem unabänderlichen

1) J. Roscher nach Preller-Robert, Griechische Mythologie.

Gesetze des Todes unterworfen. Gegen diese Unterwerfung mußte sich etwas im Menschen sträuben, der nur höchst ungern auf seine Ausnahmsstellung verzichtet. Wir wissen, daß der Mensch seine Phantasietätigkeit zur Befriedigung seiner von der Realität unbefriedigten Wünsche verwendet. So lehnte sich denn seine Phantasie gegen die im Moirenmythus verkörperte Einsicht auf und schuf den davon abgeleiteten Mythus, in dem die Todesgöttin durch die Liebesgöttin, und was ihr an menschlichen Gestaltungen gleichkommt, ersetzt ist. Die dritte der Schwestern ist nicht mehr der Tod, sie ist die schönste, beste, begehrenswerteste, liebenswerteste der Frauen. Und diese Ersetzung war technisch keineswegs schwer; sie war durch eine alte Ambivalenz vorbereitet, sie vollzog sich längs eines uralten Zusammenhanges, der noch nicht lange vergessen sein konnte. Die Liebesgöttin selbst, die jetzt an die Stelle der Todesgöttin trat, war einst mit ihr identisch gewesen. Noch die griechische Aphrodite entbehrte nicht völlig der Beziehungen zur Unterwelt, obwohl sie ihre chthonische Rolle längst an andere Göttergestalten, an die Persephone, die dreigestaltige Artemis-Hekate, abgegeben hatte. Die großen Muttergottheiten der orientalischen Völker scheinen aber alle ebensowohl Zeugerinnen wie Vernichterinnen, Göttinnen des Lebens und der Befruchtung wie Todesgöttinnen gewesen zu sein. So greift die Ersetzung durch ein Wunschgegenteil bei unserem Motive auf eine uralte Identität zurück.

Dieselbe Erwägung beantwortet uns die Frage, woher der Zug der Wahl in den Mythus von den drei Schwestern geraten ist. Es hat hier wiederum eine Wunschverkehrung stattgefunden. Wahl steht an der Stelle von Notwendigkeit, von Verhängnis. So überwindet der Mensch den Tod, den er in seinem Denken anerkannt hat. Es ist kein stärkerer Triumph der Wunscherfüllung denkbar. Man wählt dort, wo man in Wirklichkeit dem Zwange gehorcht, und die man wählt, ist nicht die Schreckliche, sondern die Schönste und Begehrenswerteste.

Bei näherem Zusehen merken wir freilich, daß die Entstellungen des ursprünglichen Mythus nicht gründlich genug sind, um sich nicht durch Resterscheinungen zu verraten. Die freie Wahl zwischen den drei Schwestern ist eigentlich keine freie Wahl, denn sie muß notwendigerweise die dritte treffen, wenn nicht, wie im Lear, alles Unheil aus ihr entstehen soll. Die Schönste und Beste, welche an Stelle der Todesgöttin getreten ist, hat Züge behalten, die an das Unheimliche streifen, so daß wir aus ihnen das Verborgene erraten konnten.[1]

Wir haben bisher den Mythus und seine Wandlung verfolgt und hoffen die geheimen Gründe dieser Wandlung aufgezeigt zu haben. Nun darf uns wohl die Verwendung des Motivs beim Dichter interessieren. Wir bekommen den Eindruck, als ginge beim Dichter eine Reduktion des Motivs auf den ursprünglichen Mythus vor sich, so daß der ergreifende, durch die Entstellung abgeschwächte Sinn des letzteren von uns wieder verspürt wird. Durch diese Reduktion der Entstellung, die teilweise Rückkehr zum Ursprünglichen, erziele der Dichter die tiefere Wirkung, die er bei uns erzeugt.

Um Mißverständnissen vorzubeugen, will ich sagen, ich habe nicht die Absicht zu widersprechen, daß das Drama vom König Lear die beiden weisen Lehren einschärfen wolle, man solle auf sein Gut und seine Rechte nicht zu Lebzeiten verzichten, und

1) Auch die Psyche des Apulejus hat reichlich Züge bewahrt, welche an ihre Beziehung zum Tode mahnen. Ihre Hochzeit wird gerüstet wie eine Leichenfeier, sie muß in die Unterwelt hinabsteigen und versinkt nachher in einen totenähnlichen Schlaf (O. Rank).

Über die Bedeutung der Psyche als Frühlingsgottheit und als „Braut des Todes" siehe A. Zinzow: „Psyche und Eros" (Halle 1881).

In einem anderen Grimmschen Märchen (Nr. 179, Die Gänsehirtin am Brunnen) findet sich wie beim Aschenputtel die Abwechslung von schöner und häßlicher Gestalt der dritten Tochter, in der man wohl eine Andeutung von deren Doppelnatur — vor und nach der Ersetzung — erblicken darf. Diese dritte wird von ihrem Vater nach einer Probe verstoßen, welche mit der im König Lear fast zusammenfällt. Sie soll wie die anderen Schwestern angeben, wie lieb sie den Vater hat, findet aber keinen anderen Ausdruck ihrer Liebe als den Vergleich mit dem Salze. (Freundliche Mitteilung von Dr. Hanns Sachs.)

man müsse sich hüten, Schmeichelei für bare Münze zu nehmen. Diese und ähnliche Mahnungen ergeben sich wirklich aus dem Stücke, aber es erscheint mir ganz unmöglich, die ungeheure Wirkung des Lear aus dem Eindrucke dieses Gedankeninhaltes zu erklären oder anzunehmen, daß die persönlichen Motive des Dichters mit der Absicht, diese Lehren vorzutragen, erschöpft seien. Auch die Auskunft, der Dichter habe uns die Tragödie der Undankbarkeit vorspielen wollen, deren Bisse er wohl am eigenen Leibe verspürt, und die Wirkung des Spieles beruhe auf dem rein formalen Momente der künstlerischen Einkleidung, scheint mir das Verständnis nicht zu ersetzen, welches uns durch die Würdigung des Motivs der Wahl zwischen den drei Schwestern eröffnet wird.

Lear ist ein alter Mann. Wir sagten schon, darum erscheinen die drei Schwestern als seine Töchter. Das Vaterverhältnis, aus dem so viel fruchtbare dramatische Antriebe erfließen könnten, wird im Drama weiter nicht verwertet. Lear ist aber nicht nur ein Alter, sondern auch ein Sterbender. Die so absonderliche Voraussetzung der Erbteilung verliert dann alles Befremdende. Dieser dem Tode Verfallene will aber auf die Liebe des Weibes nicht verzichten, er will hören, wie sehr er geliebt wird. Nun denke man an die erschütternde letzte Szene, einen der Höhepunkte der Tragik im modernen Drama: Lear trägt den Leichnam der Cordelia auf die Bühne. Cordelia ist der Tod. Wenn man die Situation umkehrt, wird sie uns verständlich und vertraut. Es ist die Todesgöttin, die den gestorbenen Helden vom Kampfplatze wegträgt, wie die Walküre in der deutschen Mythologie. Ewige Weisheit im Gewande des uralten Mythus rät dem alten Manne, der Liebe zu entsagen, den Tod zu wählen, sich mit der Notwendigkeit des Sterbens zu befreunden.

Der Dichter bringt uns das alte Motiv näher, indem er die Wahl zwischen den drei Schwestern von einem Gealterten und Sterbenden vollziehen läßt. Die regressive Bearbeitung, die er so

mit dem durch Wunschverwandlung entstellten Mythus vorgenommen, läßt dessen alten Sinn so weit durchschimmern, daß uns vielleicht auch eine flächenhafte, allegorische Deutung der drei Frauengestalten des Motivs ermöglicht wird. Man könnte sagen, es seien die drei für den Mann unvermeidlichen Beziehungen zum Weibe, die hier dargestellt sind: Die Gebärerin, die Genossin und die Verderberin. Oder die drei Formen, zu denen sich ihm das Bild der Mutter im Laufe des Lebens wandelt: Die Mutter selbst, die Geliebte, die er nach deren Ebenbild gewählt, und zuletzt die Mutter Erde, die ihn wieder aufnimmt. Der alte Mann aber hascht vergebens nach der Liebe des Weibes, wie er sie zuerst von der Mutter empfangen; nur die dritte der Schicksalsfrauen, die schweigsame Todesgöttin, wird ihn in ihre Arme nehmen.

DER MOSES DES MICHELANGELO

Diese Arbeit erschien zuerst im Februar 1914 in „Imago", III. Bd., Heft 1, ohne Nennung des Verfassers, mit folgender redaktioneller Notiz eingeleitet: „Die Redaktion hat diesem, strenge genommen nicht programmgerechten Beitrage die Aufnahme nicht versagt, weil der ihr bekannte Verfasser analytischen Kreisen nahe steht, und weil seine Denkweise immerhin eine gewisse Ähnlichkeit mit der Methodik der Psychoanalyse zeigt."

Ich schicke voraus, daß ich kein Kunstkenner bin, sondern Laie. Ich habe oft bemerkt, daß mich der Inhalt eines Kunstwerkes stärker anzieht als dessen formale und technische Eigenschaften, auf welche doch der Künstler in erster Linie Wert legt. Für viele Mittel und manche Wirkungen der Kunst fehlt mir eigentlich das richtige Verständnis. Ich muß dies sagen, um mir eine nachsichtige Beurteilung meines Versuches zu sichern.

Aber Kunstwerke üben eine starke Wirkung auf mich aus, insbesondere Dichtungen und Werke der Plastik, seltener Malereien. Ich bin so veranlaßt worden, bei den entsprechenden Gelegenheiten lange vor ihnen zu verweilen, und wollte sie auf meine Weise erfassen, d. h. mir begreiflich machen, wodurch sie wirken. Wo ich das nicht kann, z. B. in der Musik, bin ich fast genußunfähig. Eine rationalistische oder vielleicht analytische Anlage sträubt sich in mir dagegen, daß ich ergriffen sein und dabei nicht wissen solle, warum ich es bin, und was mich ergreift.

Ich bin dabei auf die anscheinend paradoxe Tatsache aufmerksam geworden, daß gerade einige der großartigsten und überwältigendsten Kunstschöpfungen unserem Verständnis dunkel geblieben sind. Man bewundert sie, man fühlt sich von ihnen bezwungen, aber man weiß nicht zu sagen, was sie vorstellen. Ich bin nicht belesen genug, um zu wissen, ob dies schon bemerkt worden ist, oder ob nicht ein Ästhetiker gefunden hat, solche Ratlosigkeit unseres begreifenden Verstandes sei sogar eine notwendige Bedingung für die höchsten Wirkungen, die ein Kunstwerk hervorrufen soll. Ich könnte mich nur schwer entschließen, an diese Bedingung zu glauben.

Nicht etwa daß die Kunstkenner oder Enthusiasten keine Worte fänden, wenn sie uns ein solches Kunstwerk anpreisen. Sie haben deren genug, sollte ich meinen. Aber vor einer solchen Meisterschöpfung des Künstlers sagt in der Regel jeder etwas anderes und keiner das, was dem schlichten Bewunderer das Rätsel löst. Was uns so mächtig packt, kann nach meiner Auffassung doch nur die Absicht des Künstlers sein, insofern es ihm gelungen ist, sie in dem Werke auszudrücken und von uns erfassen zu lassen. Ich weiß, daß es sich um kein bloß verständnismäßiges Erfassen handeln kann; es soll die Affektlage, die psychische Konstellation, welche beim Künstler die Triebkraft zur Schöpfung abgab, bei uns wieder hervorgerufen werden. Aber warum soll die Absicht des Künstlers nicht angebbar und in Worte zu fassen sein wie irgend eine andere Tatsache des seelischen Lebens? Vielleicht daß dies bei den großen Kunstwerken nicht ohne Anwendung der Analyse gelingen wird. Das Werk selbst muß doch diese Analyse ermöglichen, wenn es der auf uns wirksame Ausdruck der Absichten und Regungen des Künstlers ist. Und um diese Absicht zu erraten, muß ich doch vorerst den Sinn und Inhalt des im Kunstwerk Dargestellten herausfinden, also es deuten können. Es ist also möglich, daß ein solches Kunstwerk der Deutung bedarf, und daß ich erst nach Vollziehung derselben erfahren

kann, warum ich einem so gewaltigen Eindruck unterlegen bin. Ich hege selbst die Hoffnung, daß dieser Eindruck keine Abschwächung erleiden wird, wenn uns eine solche Analyse geglückt ist.

Nun denke man an den Hamlet, das über dreihundert Jahre alte Meisterstück Shakespeares.[1] Ich verfolge die psychoanalytische Literatur und schließe mich der Behauptung an, daß erst die Psychoanalyse durch die Zurückführung des Stoffes auf das Ödypus-Thema das Rätsel der Wirkung dieser Tragödie gelöst hat. Aber vorher, welche Überfülle von verschiedenen, miteinander unverträglichen Deutungsversuchen, welche Auswahl von Meinungen über den Charakter des Helden und die Absichten des Dichters! Hat Shakespeare unsere Teilnahme für einen Kranken in Anspruch genommen oder für einen unzulänglichen Minderwertigen, oder für einen Idealisten, der nur zu gut ist für die reale Welt? Und wie viele dieser Deutungen lassen uns so kalt, daß sie für die Erklärung der Wirkung der Dichtung nichts leisten können, und uns eher darauf verweisen, deren Zauber allein auf den Eindruck der Gedanken und den Glanz der Sprache zu begründen! Und doch, sprechen nicht gerade diese Bemühungen dafür, daß ein Bedürfnis verspürt wird, eine weitere Quelle dieser Wirkung aufzufinden?

Ein anderes dieser rätselvollen und großartigen Kunstwerke ist die Marmorstatue des Moses, in der Kirche von S. Pietro in Vincoli zu Rom von Michelangelo aufgestellt, bekanntlich nur ein Teilstück jenes riesigen Grabdenkmals, welches der Künstler für den gewaltigen Papstherrn Julius II. errichten sollte.[2] Ich freue mich jedesmal, wenn ich eine Äußerung über diese Gestalt lese wie: sie sei „die Krone der modernen Skulptur" (Herman Grimm). Denn ich habe von keinem Bildwerk je eine stärkere Wirkung

1) Vielleicht 1602 zuerst gespielt.

2) Nach Henry Thode ist die Statue in den Jahren 1512 bis 1516 ausgeführt worden.

erfahren. Wie oft bin ich die steile Treppe vom unschönen Corso Cavour hinaufgestiegen zu dem einsamen Platz, auf dem die verlassene Kirche steht, habe immer versucht, dem verächtlich-zürnenden Blick des Heros standzuhalten, und manchmal habe ich mich dann behutsam aus dem Halbdunkel des Innenraumes geschlichen, als gehörte ich selbst zu dem Gesindel, auf das sein Auge gerichtet ist, das keine Überzeugung festhalten kann, das nicht warten und nicht vertrauen will und jubelt, wenn es die Illusion des Götzenbildes wieder bekommen hat.

Aber warum nenne ich diese Statue rätselvoll? Es besteht nicht der leiseste Zweifel, daß sie Moses darstellt, den Gesetzgeber der Juden, der die Tafeln mit den heiligen Geboten hält. Soviel ist sicher, aber auch nichts darüber hinaus. Ganz kürzlich erst (1912) hat ein Kunstschriftsteller (Max Sauerlandt) den Ausspruch machen können: „Über kein Kunstwerk der Welt sind so widersprechende Urteile gefällt worden wie über diesen panköpfigen Moses. Schon die einfache Interpretation der Figur bewegt sich in vollkommenen Widersprüchen . . .“ An der Hand einer Zusammenstellung, die nur um fünf Jahre zurückliegt, werde ich darlegen, welche Zweifel sich an die Auffassung der Figur des Moses knüpfen, und es wird nicht schwer sein zu zeigen, daß hinter ihnen das Wesentliche und Beste zum Verständnis dieses Kunstwerkes verhüllt liegt.[1]

I

Der Moses des Michelangelo ist sitzend dargestellt, den Rumpf nach vorne gerichtet, den Kopf mit dem mächtigen Bart und den Blick nach links gewendet, den rechten Fuß auf dem Boden ruhend, den linken aufgestellt, so daß er nur mit den Zehen den Boden berührt, den rechten Arm mit den Tafeln und einem Teil des Bartes in Beziehung; der linke Arm ist in den Schoß gelegt. Wollte ich eine genauere Beschreibung geben, so müßte ich dem

1) Henry Thode: Michelangelo, Kritische Untersuchungen über seine Werke, I. Bd., 1908.

vorgreifen, was ich später vorzubringen habe. Die Beschreibungen der Autoren sind mitunter in merkwürdiger Weise unzutreffend. Was nicht verstanden war, wurde auch ungenau wahrgenommen oder wiedergegeben. H. Grimm sagt, daß die rechte Hand, „unter deren Arme die Gesetzestafeln ruhen, in den Bart greife". Ebenso W. Lübke: „Erschüttert greift er mit der Rechten in den herrlich herabflutenden Bart . . ."; Springer: „Die eine (linke) Hand drückt Moses an den Leib, mit der anderen greift er wie unbewußt in den mächtig wallenden Bart." C. Justi findet, daß die Finger der (rechten) Hand mit dem Bart spielen, „wie der zivilisierte Mensch in der Aufregung mit der Uhrkette". Das Spielen mit dem Bart hebt auch Müntz hervor. H. Thode spricht von der „ruhig festen Haltung der rechten Hand auf den aufgestemmten Tafeln". Selbst in der rechten Hand erkennt er nicht ein Spiel der Aufregung, wie Justi und ähnlich Boito wollen. „Die Hand verharrt so, wie sie den Bart greifend, gehalten ward, ehe der Titan den Kopf zur Seite wandte." Jakob Burkhardt stellt aus, „daß der berühmte linke Arm im Grunde nichts anderes zu tun habe, als diesen Bart an den Leib zu drücken".

Wenn die Beschreibungen nicht übereinstimmen, werden wir uns über die Verschiedenheit in der Auffassung einzelner Züge der Statue nicht verwundern. Ich meine zwar, wir können den Gesichtsausdruck des Moses nicht besser charakterisieren als Thode, der eine „Mischung von Zorn, Schmerz und Verachtung" aus ihm las, „den Zorn in den dräuend zusammengezogenen Augenbrauen, den Schmerz in dem Blick der Augen, die Verachtung in der vorgeschobenen Unterlippe und den herabgezogenen Mundwinkeln". Aber andere Bewunderer müssen mit anderen Augen gesehen haben. So hatte Dupaty geurteilt: *Ce front auguste semble n'être qu'un voile transparent, qui couvre à peine un esprit immense.*[1] Dagegen meint Lübke: „In dem Kopfe würde man vergebens den Ausdruck höherer Intelligenz suchen; nichts als die

1) Thode, l. c., p. 197.

Fähigkeit eines ungeheuren Zornes, einer alles durchsetzenden Energie spricht sich in der zusammengedrängten Stirne aus." Noch weiter entfernt sich in der Deutung des Gesichtsausdruckes Guillaume (1875), der keine Erregung darin fand, „nur stolze Einfachheit, beseelte Würde, Energie des Glaubens. Moses' Blick gehe in die Zukunft, er sehe die Dauer seiner Rasse, die Unveränderlichkeit seines Gesetzes voraus". Ähnlich läßt Müntz „die Blicke Moses' weit über das Menschengeschlecht hinschweifen; sie seien auf die Mysterien gerichtet, die er als Einziger gewahrt hat". Ja, für Steinmann ist dieser Moses „nicht mehr der starre Gesetzgeber, nicht mehr der fürchterliche Feind der Sünde mit dem Jehovazorn, sondern der königliche Priester, welchen das Alter nicht berühren darf, der segnend und weissagend, den Abglanz der Ewigkeit auf der Stirne, von seinem Volke den letzten Abschied nimmt".

Es hat noch andere gegeben, denen der Moses des Michelangelo überhaupt nichts sagte, und die ehrlich genug waren, es zu äußern. So ein Rezensent in der „Quarterly Review" 1858: „*There is an absence of meaning in the general conception, which precludes the idea of a self-sufficing whole . . .*" Und man ist erstaunt zu erfahren, daß noch andere nichts an dem Moses zu bewundern fanden, sondern sich auflehnten gegen ihn, die Brutalität der Gestalt anklagten und die Tierähnlichkeit des Kopfes.

Hat der Meister wirklich so undeutliche oder zweideutige Schrift in den Stein geschrieben, daß so verschiedenartige Lesungen möglich wurden?

Es erhebt sich aber eine andere Frage, welcher sich die erwähnten Unsicherheiten leicht unterordnen. Hat Michelangelo in diesem Moses ein „zeitloses Charakter- und Stimmungsbild" schaffen wollen oder hat er den Helden in einem bestimmten, dann aber höchst bedeutsamen Moment seines Lebens dargestellt? Eine Mehrzahl von Beurteilern entscheidet sich für das letztere und weiß

auch die Szene aus dem Leben Moses' anzugeben, welche der Künstler für die Ewigkeit festgebannt hat. Es handelt sich hier um die Herabkunft vom Sinai, woselbst er die Gesetzestafeln von Gott in Empfang genommen hat, und um die Wahrnehmung, daß die Juden unterdes ein goldenes Kalb gemacht haben, das sie jubelnd umtanzen. Auf dieses Bild ist sein Blick gerichtet, dieser Anblick ruft die Empfindungen hervor, die in seinen Mienen ausgedrückt sind und die gewaltige Gestalt alsbald in die heftigste Aktion versetzen werden. Michelangelo hat den Moment der letzten Zögerung, der Ruhe vor dem Sturm, zur Darstellung gewählt; im nächsten wird Moses aufspringen — der linke Fuß ist schon vom Boden abgehoben — die Tafeln zu Boden schmettern und seinen Grimm über die Abtrünnigen entladen.

In Einzelheiten dieser Deutung weichen auch deren Vertreter voneinander ab.

Jak. Burkhardt: „Moses scheint in dem Momente dargestellt, da er die Verehrung des goldenen Kalbes erblickt und aufspringen will. Es lebt in seiner Gestalt die Vorbereitung zu einer gewaltigen Bewegung, wie man sie von der physischen Macht, mit der er ausgestattet ist, nur mit Zittern erwarten mag."

W. Lübke: „Als sähen die blitzenden Augen eben den Frevel der Verehrung des goldenen Kalbes, so gewaltsam durchzuckt eine innere Bewegung die ganze Gestalt. Erschüttert greift er mit der Rechten in den herrlich herabflutenden Bart, als wolle er seiner Bewegung noch einen Augenblick Herr bleiben, um dann um so zerschmetternder loszufahren."

Springer schließt sich dieser Ansicht an, nicht ohne ein Bedenken vorzutragen, welches weiterhin noch unsere Aufmerksamkeit beanspruchen wird: „Durchglüht von Kraft und Eifer kämpft der Held nur mühsam die innere Erregung nieder . . . Man denkt daher unwillkürlich an eine dramatische Szene und meint, Moses sei in dem Augenblick dargestellt, wie er die Verehrung des goldenen Kalbes erblickt und im Zorn aufspringen will. Diese Ver-

mutung trifft zwar schwerlich die wahre Absicht des Künstlers, da ja Moses, wie die übrigen fünf sitzenden Statuen des Oberbaues[1] vorwiegend dekorativ wirken sollte; sie darf aber als ein glänzendes Zeugnis für die Lebensfülle und das persönliche Wesen der Mosesgestalt gelten."

Einige Autoren, die sich nicht gerade für die Szene des goldenen Kalbes entscheiden, treffen doch mit dieser Deutung in dem wesentlichen Punkte zusammen, daß dieser Moses im Begriffe sei aufzuspringen und zur Tat überzugehen.

Herman Grimm: „Eine Hoheit erfüllt sie (diese Gestalt), ein Selbstbewußtsein, ein Gefühl, als stünden diesem Manne die Donner des Himmels zu Gebote, doch er bezwänge sich, ehe er sie entfesselte, erwartend, ob die Feinde, die er vernichten will, ihn anzugreifen wagten. Er sitzt da, als wollte er eben aufspringen, das Haupt stolz aus den Schultern in die Höhe gereckt, mit der Hand, unter deren Arme die Gesetzestafeln ruhen, in den Bart greifend, der in schweren Strömen auf die Brust sinkt, mit weit atmenden Nüstern und mit einem Munde, auf dessen Lippen die Worte zu zittern scheinen."

Heath Wilson sagt, Moses' Aufmerksamkeit sei durch etwas erregt, er sei im Begriffe aufzuspringen, doch zögere er noch. Der Blick, in dem Entrüstung und Verachtung gemischt seien, könne sich noch in Mitleid verändern.

Wölfflin spricht von „gehemmter Bewegung". Der Hemmungsgrund liegt hier im Willen der Person selbst, es ist der letzte Moment des Ansichhaltens vor dem Losbrechen, d. h. vor dem Aufspringen.

Am eingehendsten hat C. Justi die Deutung auf die Wahrnehmung des goldenen Kalbes begründet und sonst nicht beachtete Einzelheiten der Statue in Zusammenhang mit dieser Auffassung gebracht. Er lenkt unseren Blick auf die in der Tat auffällige Stellung der beiden Gesetzestafeln, welche im Begriffe seien, auf

1) Vom Grabdenkmal des Papstes nämlich.

den Steinsitz herabzugleiten: „Er (Moses) könnte also entweder in der Richtung des Lärmes schauen mit dem Ausdruck böser Ahnungen, oder es wäre der Anblick des Gräuels selbst, der ihn wie ein betäubender Schlag trifft. Durchbebt von Abscheu und Schmerz hat er sich niedergelassen.[1] Er war auf dem Berge vierzig Tage und Nächte geblieben, also ermüdet. Das Ungeheure, ein großes Schicksal, Verbrechen, selbst ein Glück kann zwar in einem Augenblick wahrgenommen, aber nicht gefaßt werden nach Wesen, Tiefe, Folgen. Einen Augenblick scheint ihm sein Werk zerstört, er verzweifelt an diesem Volke. In solchen Augenblicken verrät sich der innere Aufruhr in unwillkürlichen kleinen Bewegungen. Er läßt die beiden Tafeln, die er in der Rechten hielt, auf den Steinsitz herabrutschen, sie sind über Eck zu stehen gekommen, vom Unterarm an die Seite der Brust gedrückt. Die Hand aber fährt an Brust und Bart, bei der Wendung des Halses nach rechts muß sie den Bart nach der linken Seite ziehen und die Symmetrie dieser breiten männlichen Zierde aufheben; es sieht aus, als spielten die Finger mit dem Bart, wie der zivilisierte Mensch in der Aufregung mit der Uhrkette. Die Linke gräbt sich in den Rock am Bauch (im alten Testament sind die Eingeweide Sitz der Affekte). Aber das linke Bein ist bereits zurückgezogen und das rechte vorgesetzt; im nächsten Augenblick wird er auffahren, die psychische Kraft von der Empfindung auf den Willen überspringen, der rechte Arm sich bewegen, die Tafeln werden zu Boden fallen und Ströme Blutes die Schmach des Abfalls sühnen . . .“ „Es ist hier noch nicht der Spannungsmoment der Tat. Noch waltet der Seelenschmerz fast lähmend.“

Ganz ähnlich äußert sich Fritz Knapp; nur daß er die Eingangssituation dem vorhin geäußerten Bedenken entzieht, auch

1) Es ist zu bemerken, daß die sorgfältige Anordnung des Mantels um die Beine der sitzenden Gestalt dieses erste Stück der Auslegung Justis unhaltbar macht. Man müßte vielmehr annehmen, es sei dargestellt, wie Moses im ruhigen erwartungslosen Dasitzen durch eine plötzliche Wahrnehmung aufgeschreckt werde.

die angedeutete Bewegung der Tafeln konsequenter weiterführt: „Ihn, der soeben noch mit seinem Gotte allein war, lenken irdische Geräusche ab. Er hört Lärm, das Geschrei von gesungenen Tanzreigen weckt ihn aus dem Traume. Das Auge, der Kopf wenden sich hin zu dem Geräusch. Schrecken, Zorn, die ganze Furie wilder Leidenschaften durchfahren im Moment die Riesengestalt. Die Gesetzestafeln fangen an herabzugleiten, sie werden zur Erde fallen und zerbrechen, wenn die Gestalt auffährt, um die donnernden Zornesworte in die Massen des abtrünnigen Volkes zu schleudern . . . Dieser Moment höchster Spannung ist gewählt . . ." Knapp betont also die Vorbereitung zur Handlung und bestreitet die Darstellung der anfänglichen Hemmung infolge der übergewaltigen Erregung.

Wir werden nicht in Abrede stellen, daß Deutungsversuche wie die letzterwähnten von Justi und Knapp etwas ungemein Ansprechendes haben. Sie verdanken diese Wirkung dem Umstande, daß sie nicht bei dem Gesamteindruck der Gestalt stehen bleiben, sondern einzelne Charaktere derselben würdigen, welche man sonst, von der Allgemeinwirkung überwältigt und gleichsam gelähmt, zu beachten versäumt. Die entschiedene Seitenwendung von Kopf und Augen der im übrigen nach vorne gerichteten Figur stimmt gut zu der Annahme, daß dort etwas erblickt wird, was plötzlich die Aufmerksamkeit des Ruhenden auf sich zieht. Der vom Boden abgehobene Fuß läßt kaum eine andere Deutung zu, als die einer Vorbereitung zum Aufspringen,[1] und die ganz sonderbare Haltung der Tafeln, die doch etwas hochheiliges sind und nicht wie ein beliebiges Beiwerk irgendwie im Raum untergebracht werden dürfen, findet ihre gute Aufklärung in der Annahme, sie glitten infolge der Erregung ihres Trägers herab und würden dann zu Boden fallen. So wüßten wir also, daß diese Statue des Moses einen bestimmten bedeutsamen Moment aus dem Leben des

1) Obwohl der linke Fuß des ruhig sitzenden Giuliano in der Medicikapelle ähnlich abgehoben ist.

Mannes darstellt, und wären auch nicht in Gefahr, diesen Moment zu verkennen.

Allein zwei Bemerkungen von Thode entreißen uns wieder, was wir schon zu besitzen glaubten. Dieser Beobachter sagt, er sehe die Tafeln nicht herabgleiten, sondern „fest verharren". Er konstatiert, „die ruhig feste Haltung der rechten Hand auf den aufgestemmten Tafeln". Blicken wir selbst hin, so müssen wir Thode ohne Rückhalt recht geben. Die Tafeln sind festgestellt und nicht in Gefahr zu gleiten. Die rechte Hand stützt sie oder stützt sich auf sie. Dadurch ist ihre Aufstellung zwar nicht erklärt, aber sie wird für die Deutung von Justi und anderen unverwendbar.

Eine zweite Bemerkung trifft noch entscheidender. Thode mahnt daran, daß „diese Statue als eine von sechsen gedacht war und daß sie sitzend dargestellt ist. Beides widerspricht der Annahme, Michelangelo habe einen bestimmten historischen Moment fixieren wollen. Denn, was das erste anbetrifft, so schloß die Aufgabe, nebeneinander sitzende Figuren als Typen menschlichen Wesens *(Vita activa! Vita contemplativa!)* zu geben, die Vorstellung einzelner historischer Vorgänge aus. Und bezüglich des zweiten widerspricht die Darstellung des Sitzens, welche durch die gesamte künstlerische Konzeption des Denkmals bedingt war, dem Charakter jenes Vorganges, nämlich dem Herabsteigen vom Berge Sinai zu dem Lager".

Machen wir uns dies Bedenken Thodes zu eigen; ich meine, wir werden seine Kraft noch steigern können. Der Moses sollte mit fünf (in einem späteren Entwurf drei) anderen Statuen das Postament des Grabmals zieren. Sein nächstes Gegenstück hätte ein Paulus werden sollen. Zwei der anderen, die Vita activa und contemplativa sind als Lea und Rahel an dem heute vorhandenen, kläglich verkümmerten Monument ausgeführt worden, allerdings stehend. Diese Zugehörigkeit des Moses zu einem Ensemble macht die Annahme unmöglich, daß die Figur in dem Beschauer die

Erwartung erwecken solle, sie werde nun gleich von ihrem Sitze aufspringen, etwa davonstürmen und auf eigene Faust Lärm schlagen. Wenn die anderen Figuren nicht gerade auch in der Vorbereitung zu so heftiger Aktion dargestellt waren, — was sehr unwahrscheinlich ist, — so würde es den übelsten Eindruck machen, wenn gerade die eine uns die Illusion geben könnte, sie werde ihren Platz und ihre Genossen verlassen, also sich ihrer Aufgabe im Gefüge des Denkmals entziehen. Das ergäbe eine grobe Inkohärenz, die man dem großen Künstler nicht ohne die äußerste Nötigung zumuten dürfte. Eine in solcher Art davonstürmende Figur wäre mit der Stimmung, welche das ganze Grabmonument erwecken soll, aufs äußerste unverträglich.

Also dieser Moses darf nicht aufspringen wollen, er muß in hehrer Ruhe verharren können, wie die anderen Figuren, wie das beabsichtigte (dann nicht von Michelangelo ausgeführte) Bild des Papstes selbst. Dann aber kann der Moses, den wir betrachten, nicht die Darstellung des von Zorn erfaßten Mannes sein, der vom Sinai herabkommend, sein Volk abtrünnig findet und die heiligen Tafeln hinwirft, daß sie zerschmettern. Und wirklich, ich weiß mich an meine Enttäuschung zu erinnern, wenn ich bei früheren Besuchen in S. Pietro in Vincoli mich vor die Statue hinsetzte, in der Erwartung, ich werde nun sehen, wie sie auf dem aufgestellten Fuß emporschnellen, wie sie die Tafeln zu Boden schleudern und ihren Zorn entladen werde. Nichts davon geschah; anstatt dessen wurde der Stein immer starrer, eine fast erdrückende heilige Stille ging von ihm aus, und ich mußte fühlen, hier sei etwas dargestellt, was unverändert so bleiben könne, dieser Moses werde ewig so dasitzen und so zürnen.

Wenn wir aber die Deutung der Statue mit dem Moment vor dem losbrechenden Zorn beim Anblick des Götzenbildes aufgeben müssen, so bleibt uns wenig mehr übrig als eine der Auffassungen anzunehmen, welche in diesem Moses ein Charakterbild erkennen wollen. Am ehesten von Willkür frei und am besten auf die

Analyse der Bewegungsmotive der Gestalt gestützt erscheint dann das Urteil von Thode: „Hier, wie immer, ist es ihm um die Gestaltung eines Charaktertypus zu tun. Er schafft das Bild eines leidenschaftlichen Führers der Menschheit, der, seiner göttlichen gesetzgebenden Aufgabe bewußt, dem unverständigen Widerstand der Menschen begegnet. Einen solchen Mann der Tat zu kennzeichnen, gab es kein anderes Mittel, als die Energie des Willens zu verdeutlichen, und dies war möglich durch die Veranschaulichung einer die scheinbare Ruhe durchdringenden Bewegung, wie sie in der Wendung des Kopfes, der Anspannung der Muskeln, der Stellung des linken Beines sich äußert. Es sind dieselben Erscheinungen wie bei dem *vir activus* der Medicikapelle Giuliano. Diese allgemeine Charakteristik wird weiter vertieft durch die Hervorhebung des Konfliktes, in welchen ein solcher die Menschheit gestaltender Genius zu der Allgemeinheit tritt: die Affekte des Zornes, der Verachtung, des Schmerzes gelangen zu typischem Ausdruck. Ohne diesen war das Wesen eines solchen Übermenschen nicht zu verdeutlichen. Nicht ein Historienbild, sondern einen Charaktertypus unüberwindlicher Energie, welche die widerstrebende Welt bändigt, hat Michelangelo geschaffen, die in der Bibel gegebenen Züge, die eigenen inneren Erlebnisse, Eindrücke der Persönlichkeit Julius', und wie ich glaube auch solche der Savonarolaschen Kampfestätigkeit gestaltend."

In die Nähe dieser Ausführungen kann man etwa die Bemerkung von Knackfuß rücken: Das Hauptgeheimnis der Wirkung des Moses liege in dem künstlerischen Gegensatz zwischen dem inneren Feuer und der äußerlichen Ruhe der Haltung.

Ich finde nichts in mir, was sich gegen die Erklärung von Thode sträuben würde, aber ich vermisse irgend etwas. Vielleicht, daß sich ein Bedürfnis äußert nach einer innigeren Beziehung zwischen dem Seelenzustand des Helden und dem in seiner Haltung ausgedrückten Gegensatz von „scheinbarer Ruhe" und „innerer Bewegtheit".

II

Lange bevor ich etwas von der Psychoanalyse hören konnte, erfuhr ich, daß ein russischer Kunstkenner, Ivan Lermolieff, dessen erste Aufsätze 1874 bis 1876 in deutscher Sprache veröffentlicht wurden, eine Umwälzung in den Galerien Europas hervorgerufen hatte, indem er die Zuteilung vieler Bilder an die einzelnen Maler revidierte, Kopien von Originalen mit Sicherheit unterscheiden lehrte und aus den von ihren früheren Bezeichnungen frei gewordenen Werken neue Künstlerindividualitäten konstruierte. Er brachte dies zustande, indem er vom Gesamteindruck und von den großen Zügen eines Gemäldes absehen hieß und die charakteristische Bedeutung von untergeordneten Details hervorhob, von solchen Kleinigkeiten wie die Bildung der Fingernägel, der Ohrläppchen, des Heiligenscheines und anderer unbeachteter Dinge, die der Kopist nachzuahmen vernachlässigt, und die doch jeder Künster in einer ihn kennzeichnenden Weise ausführt. Es hat mich dann sehr interessiert zu erfahren, daß sich hinter dem russischen Pseudonym ein italienischer Arzt, namens Morelli, verborgen hatte. Er ist 1891 als Senator des Königreiches Italien gestorben. Ich glaube, sein Verfahren ist mit der Technik der ärztlichen Psychoanalyse nahe verwandt. Auch diese ist gewöhnt, aus gering geschätzten oder nicht beachteten Zügen, aus dem Abhub — dem *„refuse“* — der Beobachtung, Geheimes und Verborgenes zu erraten.

An zwei Stellen der Mosesfigur finden sich nun Details, die bisher nicht beachtet, ja eigentlich noch nicht richtig beschrieben worden sind. Sie betreffen die Haltung der rechten Hand und die Stellung der beiden Tafeln. Man darf sagen, daß diese Hand in sehr eigentümlicher, gezwungener, Erklärung heischender Weise zwischen den Tafeln und dem — Bart des zürnenden Helden vermittelt. Es ist gesagt worden, daß sie mit den Fingern im Barte wühlt, mit den Strängen desselben spielt, während sie sich mit dem Kleinfingerrand auf die Tafeln stützt. Aber dies

trifft offenbar nicht zu. Es verlohnt sich, sorgfältiger ins Auge zu fassen, was die Finger dieser rechten Hand tun, und den mächtigen Bart, zu dem sie in Beziehung treten, genau zu beschreiben.[1]

Man sieht dann mit aller Deutlichkeit: Der Daumen dieser Hand ist versteckt, der Zeigefinger und dieser allein ist mit dem Bart in wirksamer Berührung. Er drückt sich so tief in die weichen Haarmassen ein, daß sie ober und unter ihm (kopfwärts und bauchwärts vom drückenden Finger) über sein Niveau hervorquellen. Die anderen drei Finger stemmen sich, in den kleinen Gelenken gebeugt, an die Brustwand, sie werden von der äußersten rechten Flechte des Bartes, die über sie hinwegsetzt, bloß gestreift. Sie haben sich dem Barte sozusagen entzogen. Man kann also nicht sagen, die rechte Hand spiele mit dem Bart oder wühle in ihm; nichts anderes ist richtig, als daß der eine Zeigefinger über einen Teil des Bartes gelegt ist und eine tiefe Rinne in ihm hervorruft. Mit einem Finger auf seinen Bart drücken, ist gewiß eine sonderbare und schwer verständliche Geste.

Der viel bewunderte Bart des Moses läuft von Wangen, Oberlippe und Kinn in einer Anzahl von Strängen herab, die man noch in ihrem Verlauf voneinander unterscheiden kann. Einer der äußersten rechten Haarsträhne, der von der Wange ausgeht, läuft auf den oberen Rand des lastenden Zeigefingers zu, von dem er aufgehalten wird. Wir können annehmen, er gleitet zwischen diesem und dem verdeckten Daumen weiter herab. Der ihm entsprechende Strang der linken Seite fließt fast ohne Ablenkung bis weit auf die Brust herab. Die dicke Haarmasse nach innen von diesem letzteren Strang, von ihm bis zur Mittellinie reichend, hat das auffälligste Schicksal erfahren. Sie kann der Wendung des Kopfes nach links nicht folgen, sie ist genötigt, einen sich weich aufrollenden Bogen, ein Stück einer Guirlande, zu bilden, welche die inneren rechten Haarmassen überkreuzt. Sie wird nämlich

1) Siehe die Beilage.

von dem Druck des rechten Zeigefingers festgehalten, obwohl sie links von der Mittellinie entsprungen ist und eigentlich den Hauptanteil der linken Barthälfte darstellt. Der Bart erscheint so in seiner Hauptmasse nach rechts geworfen, obwohl der Kopf scharf nach links gewendet ist. An der Stelle, wo der rechte Zeigefinger sich eindrückt, hat sich etwas wie ein Wirbel von Haaren gebildet; hier liegen Stränge von links über solchen von rechts, beide durch den gewalttätigen Finger komprimiert. Erst jenseits von dieser Stelle brechen die von ihrer Richtung abgelenkten Haarmassen frei hervor, um nun senkrecht herabzulaufen, bis ihre Enden von der im Schoß ruhenden, geöffneten linken Hand aufgenommen werden.

Ich gebe mich keiner Täuschung über die Einsichtlichkeit meiner Beschreibung hin und getraue mich keines Urteils darüber, ob uns der Künstler die Auflösung jenes Knotens im Bart wirklich leicht gemacht hat. Aber über diesen Zweifel hinweg bleibt die Tatsache bestehen, daß der Druck des Zeigefingers der rechten Hand hauptsächlich Haarstränge der linken Barthälfte betrifft, und daß durch diese übergreifende Einwirkung der Bart zurückgehalten wird, die Wendung des Kopfes und Blickes nach der linken Seite mitzumachen. Nun darf man fragen, was diese Anordnung bedeuten soll und welchen Motiven sie ihr Dasein verdankt. Wenn es wirklich Rücksichten der Linienführung und Raumausfüllung waren, die den Künstler dazu bewogen haben, die herabwallende Bartmasse des nach links schauenden Moses nach rechts herüber zu streichen, wie sonderbar ungeeignet erscheint als Mittel hiefür der Druck des einen Fingers? Und wer, der aus irgend einem Grund seinen Bart auf die andere Seite gedrängt hat, würde dann darauf verfallen, durch den Druck eines Fingers die eine Barthälfte über der anderen zu fixieren? Vielleicht aber bedeuten diese im Grunde geringfügigen Züge nichts und wir zerbrechen uns den Kopf über Dinge, die dem Künstler gleichgültig waren?

Setzen wir unter der Voraussetzung fort, daß auch diese Details eine Bedeutung haben. Es gibt dann eine Lösung, welche die Schwierigkeiten aufhebt und uns einen neuen Sinn ahnen läßt. Wenn an der Figur des Moses die linken Bartstränge unter dem Druck des rechten Zeigefingers liegen, so läßt sich dies vielleicht als der Rest einer Beziehung zwischen der rechten Hand und der linken Barthälfte verstehen, welche in einem früheren Momente als dem dargestellten eine weit innigere war. Die rechte Hand hatte vielleicht den Bart weit energischer angefaßt, war bis zum linken Rand desselben vorgedrungen, und als sie sich in die Haltung zurückzog, welche wir jetzt an der Statue sehen, folgte ihr ein Teil des Bartes nach und legt nun Zeugnis ab von der Bewegung, die hier abgelaufen ist. Die Bartguirlande wäre die Spur des von dieser Hand zurückgelegten Weges.

So hätten wir also eine Rückbewegung der rechten Hand erschlossen. Die eine Annahme nötigt uns andere wie unvermeidlich auf. Unsere Phantasie vervollständigt den Vorgang, von dem die durch die Bartspur bezeugte Bewegung ein Stück ist, und führt uns zwanglos zur Auffassung zurück, welche den ruhenden Moses durch den Lärm des Volkes und den Anblick des goldenen Kalbes aufschrecken läßt. Er saß ruhig da, den Kopf mit dem herabwallenden Bart nach vorne gerichtet, die Hand hatte wahrscheinlich nichts mit dem Barte zu tun. Da schlägt das Geräusch an sein Ohr, er wendet Kopf und Blick nach der Richtung, aus der die Störung kommt, erschaut die Szene und versteht sie. Nun packen ihn Zorn und Empörung, er möchte aufspringen, die Frevler bestrafen, vernichten. Die Wut, die sich von ihrem Objekt noch entfernt weiß, richtet sich unterdes als Geste gegen den eigenen Leib. Die ungeduldige, zur Tat bereite Hand greift nach vorne in den Bart, welcher der Wendung des Kopfes gefolgt war, preßt ihn mit eisernem Griffe zwischen Daumen und Handfläche mit den zusammenschließenden Fingern, eine Gebärde von einer Kraft und Heftigkeit, die an andere Darstellungen Michel-

angelos erinnern mag. Dann aber tritt, wir wissen noch nicht wie und warum, eine Änderung ein, die vorgestreckte, in den Bart versenkte Hand wird eilig zurückgezogen, ihr Griff gibt den Bart frei, die Finger lösen sich von ihm, aber so tief waren sie in ihn eingegraben, daß sie bei ihrem Rückzug einen mächtigen Strang von der linken Seite nach rechts herüberziehen, wo er unter dem Druck des einen, längsten und obersten Fingers die rechten Bartflechten überlagern muß. Und diese neue Stellung, die nur durch die Ableitung aus der ihr vorhergehenden verständlich ist, wird jetzt festgehalten.

Es ist Zeit, uns zu besinnen. Wir haben angenommen, daß die rechte Hand zuerst außerhalb des Bartes war, daß sie sich dann in einem Moment hoher Affektspannung nach links herüberstreckte, um den Bart zu packen, und daß sie endlich wieder zurückfuhr, wobei sie einen Teil des Bartes mitnahm. Wir haben mit dieser rechten Hand geschaltet, als ob wir frei über sie verfügen dürften. Aber dürfen wir dies? Ist diese Hand denn frei? Hat sie nicht die heiligen Tafeln zu halten oder zu tragen, sind ihr solche mimische Exkursionen nicht durch ihre wichtige Aufgabe untersagt? Und weiter, was soll sie zu der Rückbewegung veranlassen, wenn sie einem starken Motiv gefolgt war, um ihre anfängliche Lage zu verlassen?

Das sind nun wirklich neue Schwierigkeiten. Allerdings gehört die rechte Hand zu den Tafeln. Wir können hier auch nicht in Abrede stellen, daß uns ein Motiv fehlt, welches die rechte Hand zu dem erschlossenen Rückzug veranlassen könnte. Aber wie wäre es, wenn sich beide Schwierigkeiten miteinander lösen ließen und erst dann einen ohne Lücke verständlichen Vorgang ergeben würden? Wenn gerade etwas, was an den Tafeln geschieht, uns die Bewegungen der Hand aufklärte?

An diesen Tafeln ist einiges zu bemerken, was bisher der Beobachtung nicht wert gefunden wurde.[1] Man sagte: Die Hand

1) Siehe das Detail Figur D.

stützt sich auf die Tafeln oder: die Hand stützt die Tafeln. Man sieht auch ohneweiters die beiden rechteckigen, aneinander gelegten Tafeln auf der Kante stehen. Schaut man näher zu, so findet man, daß der untere Rand der Tafeln anders gebildet ist als der obere, schräg nach vorne geneigte. Dieser obere ist geradlinig begrenzt, der untere aber zeigt in seinem vordern Anteil einen Vorsprung wie ein Horn, und gerade mit diesem Vorsprung berühren die Tafeln den Steinsitz. Was kann die Bedeutung dieses Details sein, welches übrigens an einem großen Gipsabguß in der Sammlung der Wiener Akademie der bildenden Künste ganz unrichtig wiedergegeben ist? Es ist kaum zweifelhaft, daß dieses Horn den der Schrift nach oberen Rand der Tafeln auszeichnen soll. Nur der obere Rand solcher rechteckigen Tafeln pflegt abgerundet oder ausgeschweift zu sein. Die Tafeln stehen also hier auf dem Kopf. Das ist nun eine sonderbare Behandlung so heiliger Gegenstände. Sie sind auf den Kopf gestellt und werden fast auf einer Spitze balanciert. Welches formale Moment kann bei dieser Gestaltung mitwirken? Oder soll auch dieses Detail dem Künstler gleichgültig gewesen sein?

Da stellt sich nun die Auffassung ein, daß auch die Tafeln durch eine abgelaufene Bewegung in diese Position gekommen sind, daß diese Bewegung abhängig war von der erschlossenen Ortsveränderung der rechten Hand, und daß sie dann ihrerseits diese Hand zu ihrer späteren Rückbewegung gezwungen hat. Die Vorgänge an der Hand und die an den Tafeln setzen sich zu folgender Einheit zusammen: Anfänglich, als die Gestalt in Ruhe dasaß, trug sie die Tafeln aufrecht unter dem rechten Arm. Die rechte Hand faßte deren untere Ränder und fand dabei eine Stütze an dem nach vorn gerichteten Vorsprung. Diese Erleichterung des Tragens erklärt ohneweiters, warum die Tafeln umgekehrt gehalten waren. Dann kam der Moment, in dem die Ruhe durch das Geräusch gestört wurde. Moses wendete den Kopf hin, und als er die Szene erschaut hatte, machte sich der Fuß zum

Aufspringen bereit, die Hand ließ ihren Griff an den Tafeln los und fuhr nach links und oben in den Bart, wie um ihr Ungestüm am eigenen Leibe zu betätigen. Die Tafeln waren nun dem Druck des Armes anvertraut, der sie an die Brustwand pressen sollte. Aber diese Fixierung reichte nicht aus, sie begannen nach vorn und unten zu gleiten, der früher horizontal gehaltene obere

Fig. D

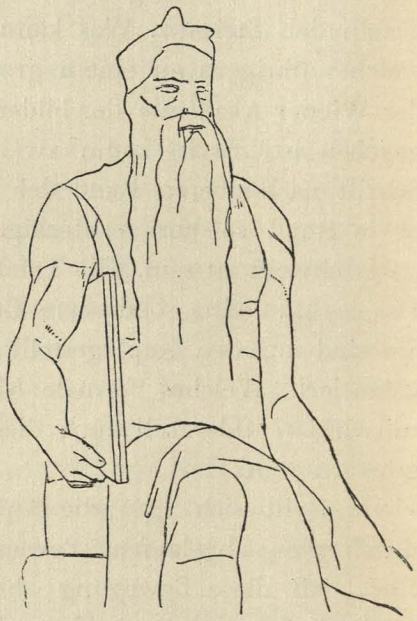

Fig. 1

Rand richtete sich nach vorn und abwärts, der seiner Stütze beraubte untere Rand näherte sich mit seiner vorderen Spitze dem Steinsitz. Einen Augenblick weiter und die Tafeln hätten sich um den neu gefundenen Stützpunkt drehen müssen, mit dem früher oberen Rande zuerst den Boden erreichen und an ihm zerschellen. Um dies zu verhüten, fährt die rechte Hand zurück, und entläßt den Bart, von dem ein Teil ohne Absicht mitgezogen wird, erreicht noch den Rand der Tafeln und stützt sie nahe ihrer hinteren, jetzt zur obersten gewordenen Ecke. So leitet sich das

sonderbar gezwungen scheinende Ensemble von Bart, Hand und auf die Spitze gestelltem Tafelpaar aus der einen leidenschaftlichen Bewegung der Hand und deren gut begründeten Folgen ab. Will man die Spuren des abgelaufenen Bewegungssturmes rückgängig machen, so muß man die vordere obere Ecke der Tafeln heben und in die Bildebene zurückschieben, damit die

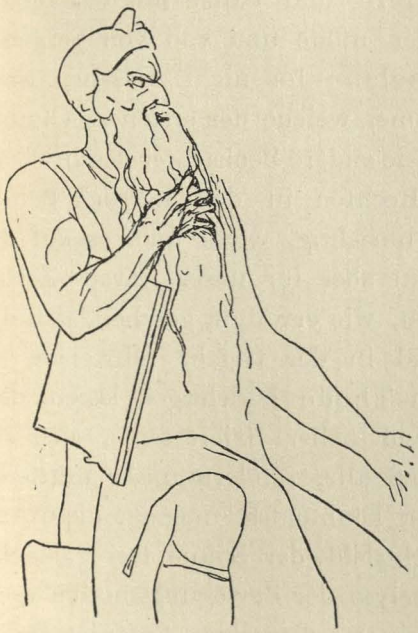

Fig. 2

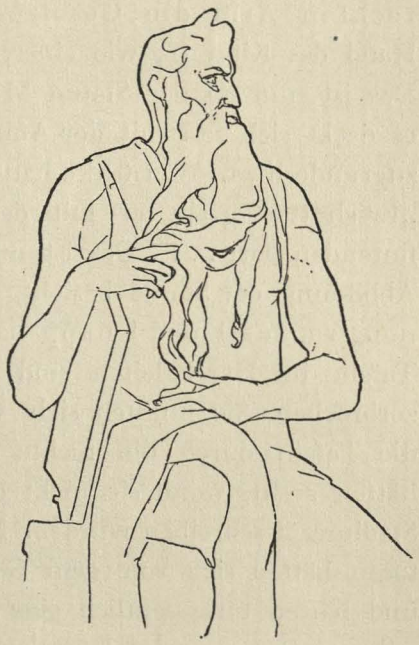

Fig. 3

vordere untere Ecke (mit dem Vorsprung) vom Steinsitz entfernen, die Hand senken und sie unter den nun horizontal stehenden unteren Tafelrand führen.

Ich habe mir von Künstlerhand drei Zeichnungen machen lassen, welche meine Beschreibung verdeutlichen sollen. Die dritte derselben gibt die Statue wieder, wie wir sie sehen; die beiden anderen stellen die Vorstadien dar, welche meine Deutung postuliert, die erste das der Ruhe, die zweite das der höchsten Spannung, der Bereitschaft zum Aufspringen, der Abwendung der Hand

von den Tafeln und des beginnenden Herabgleitens derselben. Es ist nun bemerkenswert, wie die beiden von meinem Zeichner ergänzten Darstellungen die unzutreffenden Beschreibungen früherer Autoren zu Ehren bringen. Ein Zeitgenosse Michelangelos, Condivi, sagte: „Moses, der Herzog und Kapitän der Hebräer, sitzt in der Stellung eines sinnenden Weisen, hält unter dem rechten Arm die Gesetzestafeln und stützt mit der linken Hand das Kinn (!), wie einer, der müde und voll von Sorgen." Das ist nun an der Statue Michelangelos nicht zu sehen, aber es deckt sich fast mit der Annahme, welche der ersten Zeichnung zugrunde liegt. W. Lübke hatte wie andere Beobachter geschrieben: „Erschüttert greift er mit der Rechten in den herrlich herabflutenden Bart . . ." Das ist nun unrichtig, wenn man es auf die Abbildung der Statue bezieht, trifft aber für unsere zweite Zeichnung zu. Justi und Knapp haben, wie erwähnt, gesehen, daß die Tafeln im Herabgleiten sind und in der Gefahr schweben, zu zerbrechen. Sie mußten sich von Thode berichtigen lassen, daß die Tafeln durch die rechte Hand sicher fixiert seien, aber sie hätten recht, wenn sie nicht die Statue, sondern unser mittleres Stadium beschreiben würden. Man könnte fast meinen, diese Autoren hätten sich von dem Gesichtsbild der Statue frei gemacht und hätten unwissentlich eine Analyse der Bewegungsmotive derselben begonnen, durch welche sie zu denselben Anforderungen geführt wurden, wie wir sie bewußter und ausdrücklicher aufgestellt haben.

III

Wenn ich nicht irre, wird es uns jetzt gestattet sein, die Früchte unserer Bemühung zu ernten. Wir haben gehört, wie vielen, die unter dem Eindruck der Statue standen, sich die Deutung aufgedrängt hat, sie stelle Moses dar unter der Einwirkung des Anblicks, daß sein Volk abgefallen sei und um ein Götzenbild tanze. Aber diese Deutung mußte aufgegeben werden, denn sie fand ihre Fortsetzung in der Erwartung, er werde im nächsten Mo-

ment aufspringen, die Tafeln zertrümmern und das Werk der Rache vollbringen. Dies widersprach aber der Bestimmung der Statue als Teilstück des Grabdenkmals Julius II. neben drei oder fünf anderen sitzenden Figuren. Wir dürfen nun diese verlassene Deutung wieder aufnehmen, denn unser Moses wird nicht aufspringen und die Tafeln nicht von sich schleudern. Was wir an ihm sehen, ist nicht die Einleitung zu einer gewaltsamen Aktion, sondern der Rest einer abgelaufenen Bewegung. Er wollte es in einem Anfall von Zorn, aufspringen, Rache nehmen, an die Tafeln vergessen, aber er hat die Versuchung überwunden, er wird jetzt so sitzen bleiben in gebändigter Wut, in mit Verachtung gemischtem Schmerz. Er wird auch die Tafeln nicht wegwerfen, daß sie am Stein zerschellen, denn gerade ihretwegen hat er seinen Zorn bezwungen, zu ihrer Rettung seine Leidenschaft beherrscht. Als er sich seiner leidenschaftlichen Empörung über ließ, mußte er die Tafeln vernachlässigen, die Hand, die sie trug, von ihnen abziehen. Da begannen sie herabzugleiten, gerieten in Gefahr zu zerbrechen. Das mahnte ihn. Er gedachte seiner Mission und verzichtete für sie auf die Befriedigung seines Affekts. Seine Hand fuhr zurück und rettete die sinkenden Tafeln, noch ehe sie fallen konnten. In dieser Stellung blieb er verharrend, und so hat ihn Michelangelo als Wächter des Grabmals dargestellt.

Eine dreifache Schichtung drückt sich in seiner Figur in vertikaler Richtung aus. In den Mienen des Gesichts spiegeln sich die Affekte, welche die herrschenden geworden sind, in der Mitte der Figur sind die Zeichen der unterdrückten Bewegung sichtbar, der Fuß zeigt noch die Stellung der beabsichtigten Aktion, als wäre die Beherrschung von oben nach unten vorgeschritten. Der linke Arm, von dem noch nicht die Rede war, scheint seinen Anteil an unserer Deutung zu fordern. Seine Hand ist mit weicher Gebärde in den Schoß gelegt und umfängt wie liebkosend die letzten Enden des herabfallenden Bartes. Es macht den Eindruck,

als wollte sie die Gewaltsamkeit aufheben, mit der einen Moment vorher die andere Hand den Bart mißhandelt hatte.

Nun wird man uns aber entgegenhalten: Das ist also doch nicht der Moses der Bibel, der wirklich in Zorn geriet und die Tafeln hinwarf, daß sie zerbrachen. Das wäre ein ganz anderer Moses von der Empfindung des Künstlers, der sich dabei herausgenommen hätte, den heiligen Text zu emendieren und den Charakter des göttlichen Mannes zu verfälschen. Dürfen wir Michelangelo diese Freiheit zumuten, die vielleicht nicht weit von einem Frevel am Heiligen liegt?

Die Stelle der Heiligen Schrift, in welcher das Benehmen Moses' bei der Szene des goldenen Kalbes berichtet wird, lautet folgendermaßen (ich bitte um Verzeihung, daß ich mich in anachronistischer Weise der Übersetzung Luthers bediene):

(II. B. Kap. 32.) „7) Der Herr sprach aber zu Mose: Geh', steig hinab; denn dein Volk, das du aus Ägyptenland geführt hast, hat's verderbt. 8) Sie sind schnell von dem Wege getreten, den ich ihnen geboten habe. Sie haben sich ein gegossen Kalb gemacht, und haben's angebetet, und ihm geopfert, und gesagt: Das sind deine Götter, Israel, die dich aus Ägyptenland geführt haben. 9) Und der Herr sprach zu Mose: Ich sehe, daß es ein halsstarrig Volk ist. 10) Und nun laß mich, daß mein Zorn über sie ergrimme, und sie vertilge; so will ich dich zum großen Volk machen. 11) Mose aber flehte vor dem Herrn, seinem Gott und sprach: Ach, Herr, warum will dein Zorn ergrimmen über dein Volk, das du mit großer Kraft und starker Hand hast aus Ägyptenland geführt? . . .

. . . 14) Also gereuete dem Herrn das Übel, das er dräuete seinem Volk zu tun. 15) Moses wandte sich, und stieg vom Berge, und hatte zwo Tafeln des Zeugnisses in seiner Hand, die waren geschrieben auf beiden Seiten. 16) Und Gott hatte sie selbst gemacht, und selber die Schrift drein gegraben. 17) Da nun Josua hörte des Volkes Geschrei, daß sie jauchzeten, sprach er zu Mose:

Es ist ein Geschrei im Lager wie im Streit. 18) Er antwortete: Es ist nicht ein Geschrei gegeneinander derer die obsiegen und unterliegen, sondern ich höre ein Geschrei eines Siegestanzes. 19) Als er aber nahe zum Lager kam, und das Kalb und den Reigen sah, ergrimmte er mit Zorn, und warf die Tafeln aus seiner Hand, und zerbrach sie unten am Berge; 20) und nahm das Kalb, das sie gemacht hatten, und zerschmelzte es mit Feuer, und zermalmte es mit Pulver, und stäubte es aufs Wasser, und gab's den Kindern Israels zu trinken; . . .

. . . 30) Des Morgens sprach Mose zum Volk: Ihr habt eine große Sünde getan; nun will ich hinaufsteigen zu dem Herrn, ob ich vielleicht eure Sünde versöhnen möge. 31) Als nun Mose wieder zum Herrn kam, sprach er: Ach, das Volk hat eine große Sünde getan, und haben sich güldene Götter gemacht. 32) Nun vergib ihnen ihre Sünde; wo nicht, so tilge mich auch aus deinem Buch, das du geschrieben hast. 33) Der Herr sprach zu Mose: Was? Ich will den aus meinem Buch tilgen, der an mir sündiget. 34) So gehe nun hin und führe das Volk, dahin ich dir gesagt habe. Siehe, mein Engel soll vor dir hergehen. Ich werde ihre Sünde wohl heimsuchen, wenn meine Zeit kommt heimzusuchen. 35) Also strafte der Herr das Volk, daß sie das Kalb hatten gemacht, welches Aaron gemacht hatte."

Unter dem Einfluß der modernen Bibelkritik wird es uns unmöglich, diese Stelle zu lesen, ohne in ihr die Anzeichen ungeschickter Zusammensetzung aus mehreren Quellberichten zu finden. In Vers 8 teilt der Herr selbst Moses mit, daß das Volk abgefallen sei und sich ein Götzenbild gemacht habe. Moses bittet für die Sünder. Doch benimmt er sich in Vers 18 gegen Josua, als wüßte er es nicht, und wallt im plötzlichen Zorn auf (Vers 19), wie er die Szene des Götzendienstes erblickt. In Vers 14 hat er die Verzeihung Gottes für sein sündiges Volk bereits erlangt, doch begibt er sich Vers 31 ff. wieder auf den Berg, um diese Verzeihung zu erflehen, berichtet dem Herrn von dem Abfall des

Volkes und erhält die Versicherung des Strafaufschubes. Vers 35 bezieht sich auf eine Bestrafung des Volkes durch Gott, von der nichts mitgeteilt wird, während in den Versen zwischen 20 und 30 das Strafgericht, das Moses selbst vollzogen hat, geschildert wurde. Es ist bekannt, daß die historischen Partien des Buches, welches vom Auszug handelt, von noch auffälligeren Inkongruenzen und Widersprüchen durchsetzt sind.

Für die Menschen der Renaissance gab es solche kritische Einstellung zum Bibeltexte natürlich nicht, sie mußten den Bericht als einen zusammenhängenden auffassen und fanden dann wohl, daß er der darstellenden Kunst keine gute Anknüpfung bot. Der Moses der Bibelstelle war von dem Götzendienst des Volkes bereits unterrichtet worden, hatte sich auf die Seite der Milde und Verzeihung gestellt und erlag dann doch einem plötzlichen Wutanfall, als er des goldenen Kalbes und der tanzenden Menge ansichtig wurde. Es wäre also nicht zu verwundern, wenn der Künstler, der die Reaktion des Helden auf diese schmerzliche Überraschung darstellen wollte, sich aus inneren Motiven von dem Bibeltext unabhängig gemacht hätte. Auch war solche Abweichung vom Wortlaut der Heiligen Schrift aus geringeren Motiven keineswegs ungewöhnlich oder dem Künstler versagt. Ein berühmtes Gemälde des Parmigiano in seiner Vaterstadt zeigt uns den Moses, wie er auf der Höhe eines Berges sitzend die Tafeln zu Boden schleudert, obwohl der Bibelvers ausdrücklich besagt: er zerbrach sie am Fuße des Berges. Schon die Darstellung eines sitzenden Moses findet keinen Anhalt am Bibeltext und scheint eher jenen Beurteilern recht zu geben, welche annahmen, daß die Statue Michelangelos kein bestimmtes Moment aus dem Leben des Helden festzuhalten beabsichtige.

Wichtiger als die Untreue gegen den heiligen Text ist wohl die Umwandlung, die Michelangelo nach unserer Deutung mit dem Charakter des Moses vorgenommen hat. Der Mann Moses war nach den Zeugnissen der Tradition jähzornig und Aufwallungen

von Leidenschaft unterworfen. In einem solchen Anfalle von heiligem Zorne hatte er den Ägypter erschlagen, der einen Israeliten mißhandelte, und mußte deshalb aus dem Lande in die Wüste fliehen. In einem ähnlichen Affektausbruch zerschmetterte er die beiden Tafeln, die Gott selbst beschrieben hatte. Wenn die Tradition solche Charakterzüge berichtet, ist sie wohl tendenzlos und hat den Eindruck einer großen Persönlichkeit, die einmal gelebt hat, erhalten. Aber Michelangelo hat an das Grabdenkmal des Papstes einen anderen Moses hingesetzt, welcher dem historischen oder traditionellen Moses überlegen ist. Er hat das Motiv der zerbrochenen Gesetzestafeln umgearbeitet, er läßt sie nicht durch den Zorn Moses' zerbrechen, sondern diesen Zorn durch die Drohung, daß sie zerbrechen könnten, beschwichtigen oder wenigstens auf dem Wege zur Handlung hemmen. Damit hat er etwas Neues, Übermenschliches in die Figur des Moses gelegt, und die gewaltige Körpermasse und kraftstrotzende Muskulatur der Gestalt wird nur zum leiblichen Ausdrucksmittel für die höchste psychische Leistung, die einem Menschen möglich ist, für das Niederringen der eigenen Leidenschaft zugunsten und im Auftrage einer Bestimmung, der man sich geweiht hat.

Hier darf die Deutung der Statue Michelangelos ihr Ende erreichen. Man kann noch die Frage aufwerfen, welche Motive in dem Künstler tätig waren, als er den Moses, und zwar einen so umgewandelten Moses, für das Grabdenkmal des Papstes Julius II. bestimmte. Von vielen Seiten wurde übereinstimmend darauf hingewiesen, daß diese Motive in dem Charakter des Papstes und im Verhältnis des Künstlers zu ihm zu suchen seien. Julius II. war Michelangelo darin verwandt, daß er Großes und Gewaltiges zu verwirklichen suchte, vor allem das Große der Dimension. Er war ein Mann der Tat, sein Ziel war angebbar, er strebte nach der Einigung Italiens unter der Herrschaft des Papsttums. Was erst mehrere Jahrhunderte später einem Zusammenwirken von anderen Mächten gelingen sollte, das wollte er allein erreichen,

ein Einzelner in der kurzen Spanne Zeit und Herrschaft, die ihm gegönnt war, ungeduldig mit gewalttätigen Mitteln. Er wußte Michelangelo als seinesgleichen zu schätzen, aber er ließ ihn oft leiden unter seinem Jähzorn und seiner Rücksichtslosigkeit. Der Künstler war sich der gleichen Heftigkeit des Strebens bewußt und mag als tiefer blickender Grübler die Erfolglosigkeit geahnt haben, zu der sie beide verurteilt waren. So brachte er seinen Moses an dem Denkmal des Papstes an, nicht ohne Vorwurf gegen den Verstorbenen, zur Mahnung für sich selbst, sich mit dieser Kritik über die eigene Natur erhebend.

IV

Im Jahre 1863 hat ein Engländer W. Watkiss Lloyd dem Moses von Michelangelo ein kleines Büchlein gewidmet.[1] Als es mir gelang, dieser Schrift von 46 Seiten habhaft zu werden, nahm ich ihren Inhalt mit gemischten Empfindungen zur Kenntnis. Es war eine Gelegenheit, wieder an der eigenen Person zu erfahren, was für unwürdige infantile Motive zu unserer Arbeit im Dienste einer großen Sache beizutragen pflegen. Ich bedauerte, daß Lloyd so vieles vorweg genommen hatte, was mir als Ergebnis meiner eigenen Bemühung wertvoll war, und erst in zweiter Instanz konnte ich mich über die unerwartete Bestätigung freuen. An einem entscheidenden Punkte trennen sich allerdings unsere Wege.

Lloyd hat zuerst bemerkt, daß die gewöhnlichen Beschreibungen der Figur unrichtig sind, daß Moses nicht im Begriffe ist, aufzustehen,[2] daß die rechte Hand nicht in den Bart greift, daß nur deren Zeigefinger noch auf dem Barte ruht.[3] Er hat auch,

1) W. Watkiss Lloyd, The Moses of Michelangelo. London, Williams and Norgate, 1863.

2) *But he is not rising or preparing to rise; the bust is fully upright, not thrown forward for the alteration of balance preparatory for such a movement . . .* (p. 10).

3) *Such a description is altogether erroneous; the fillets of the beard are detained by the right hand, but they are not held, nor grasped, enclosed or taken hold of. They are even detained but momentarily — momentarily engaged, they are on the point of being free for disengagement* (p. 11).

was weit mehr besagen will, eingesehen, daß die dargestellte Haltung der Gestalt nur durch die Rückbeziehung auf einen früheren, nicht dargestellten, Moment aufgeklärt werden kann, und daß das Herüberziehen der linken Bartstränge nach rechts andeuten solle, die rechte Hand und die linke Hälfte des Bartes seien vorher in inniger, natürlich vermittelter Beziehung gewesen. Aber er schlägt einen anderen Weg ein, um diese mit Notwendigkeit erschlossene Nachbarschaft wieder herzustellen, er läßt nicht die Hand in den Bart gefahren, sondern den Bart bei der Hand gewesen sein. Er erklärt, man müsse sich vorstellen, „der Kopf der Statue sei einen Moment vor der plötzlichen Störung voll nach rechts gewendet gewesen über der Hand, welche damals wie jetzt die Gesetztafeln hält". Der Druck auf die Hohlhand (durch die Tafeln) läßt deren Finger sich natürlich unter den herabwallenden Locken öffnen, und die plötzliche Wendung des Kopfes nach der anderen Seite hat zur Folge, daß ein Teil der Haarstränge für einen Augenblick von der nicht bewegten Hand zurückgehalten wird und jene Haarguirlande bildet, die als Wegspur (*„wake"*) verstanden werden soll.

Von der anderen Möglichkeit einer früheren Annäherung von rechter Hand und linker Barthälfte läßt sich Lloyd durch eine Erwägung zurückhalten, welche beweist, wie nahe er an unserer Deutung vorbeigegangen ist. Es sei nicht möglich, daß der Prophet, selbst nicht in höchster Erregung, die Hand vorgestreckt haben könne, um seinen Bart so beiseite zu ziehen. In dem Falle wäre die Haltung der Finger eine ganz andere geworden, und überdies hätten infolge dieser Bewegung die Tafeln herabfallen müssen, welche nur vom Druck der rechten Hand gehalten werden, es sei denn, man mute der Gestalt, um die Tafeln auch dann noch zu erhalten, eine sehr ungeschickte Bewegung zu, deren Vorstellung eigentlich eine Entwürdigung enthalte. (*„Unless clutched by a gesture so awkward, that to imagine it is profanation."*)

Es ist leicht zu sehen, worin die Versäumnis des Autors liegt. Er hat die Auffälligkeiten des Bartes richtig als Anzeichen einer abgelaufenen Bewegung gedeutet, es aber dann unterlassen, denselben Schluß auf die nicht weniger gezwungenen Einzelheiten in der Stellung der Tafeln anzuwenden. Er verwertet nur die Anzeichen vom Bart, nicht auch die von den Tafeln, deren Stellung er als die ursprüngliche hinnimmt. So verlegt er sich den Weg zu einer Auffassung wie die unsrige, welche durch die Wertung gewisser unscheinbarer Details zu einer überraschenden Deutung der ganzen Figur und ihrer Absichten gelangt.

Wie nun aber, wenn wir uns beide auf einem Irrwege befänden? Wenn wir Einzelheiten schwer und bedeutungsvoll aufnehmen würden, die dem Künstler gleichgültig waren, die er rein willkürlich oder auf gewisse formale Anlässe hin nur eben so gestaltet hätte, wie sie sind, ohne etwas Geheimes in sie hineinzulegen? Wenn wir dem Los so vieler Interpreten verfallen wären, die deutlich zu sehen glauben, was der Künstler weder bewußt noch unbewußt schaffen gewollt hat? Darüber kann ich nicht entscheiden. Ich weiß nicht zu sagen, ob es angeht, einem Künstler wie Michelangelo, in dessen Werken soviel Gedankeninhalt nach Ausdruck ringt, eine solche naive Unbestimmtheit zuzutrauen, und ob dies gerade für die auffälligen und sonderbaren Züge der Mosesstatue annehmbar ist. Endlich darf man noch in aller Schüchternheit hinzufügen, daß sich in die Verschuldung dieser Unsicherheit der Künstler mit dem Interpreten zu teilen habe. Michelangelo ist oft genug in seinen Schöpfungen bis an die äußerste Grenze dessen, was die Kunst ausdrücken kann, gegangen; vielleicht ist es ihm auch beim Moses nicht völlig geglückt, wenn es seine Absicht war, den Sturm heftiger Erregung aus den Anzeichen erraten zu lassen, die nach seinem Ablauf in der Ruhe zurückblieben.

EINIGE CHARAKTERTYPEN AUS DER PSYCHOANALYTISCHEN ARBEIT

Zuerst erschienen in „Imago", IV (1915/16), dann in der Vierten Folge der „Sammlung kleiner Schriften zur Neurosenlehre".

Wenn der Arzt die psychoanalytische Behandlung eines Nervösen durchführt, so ist sein Interesse keineswegs in erster Linie auf dessen Charakter gerichtet. Er möchte viel eher wissen, was seine Symptome bedeuten, welche Triebregungen sich hinter ihnen verbergen und durch sie befriedigen, und über welche Stationen der geheimnisvolle Weg von jenen Triebwünschen zu diesen Symptomen geführt hat. Aber die Technik, der er folgen muß, nötigt den Arzt bald, seine Wißbegierde vorerst auf andere Objekte zu richten. Er bemerkt, daß seine Forschung durch Widerstände bedroht wird, die ihm der Kranke entgegensetzt, und darf diese Widerstände dem Charakter des Kranken zurechnen. Nun hat dieser Charakter den ersten Anspruch an sein Interesse.

Was sich der Bemühung des Arztes widersetzt, sind nicht immer die Charakterzüge, zu denen sich der Kranke bekennt, und die ihm von seiner Umgebung zugesprochen werden. Oft zeigen sich Eigenschaften des Kranken bis zu ungeahnten Intensitäten gesteigert, von denen er nur ein bescheidenes Maß zu besitzen schien, oder es kommen Einstellungen bei ihm zum Vorschein,

die sich in anderen Beziehungen des Lebens nicht verraten hatten. Mit der Beschreibung und Zurückführung einiger von diesen überraschenden Charakterzügen werden sich die nachstehenden Zeilen beschäftigen.

I

Die Ausnahmen

Die psychoanalytische Arbeit sieht sich immer wieder vor die Aufgabe gestellt, den Kranken zum Verzicht auf einen naheliegenden und unmittelbaren Lustgewinn zu bewegen. Er soll nicht auf Lust überhaupt verzichten; das kann man vielleicht keinem Menschen zumuten, und selbst die Religion muß ihre Forderung, irdische Lust fahren zu lassen, mit dem Versprechen begründen, dafür ein ungleich höheres Maß von wertvollerer Lust in einem Jenseits zu gewähren. Nein, der Kranke soll bloß auf solche Befriedigungen verzichten, denen eine Schädigung unfehlbar nachfolgt, er soll bloß zeitweilig entbehren, nur den unmittelbaren Lustgewinn gegen einen besser gesicherten, wenn auch aufgeschobenen, eintauschen lernen. Oder mit anderen Worten, er soll unter der ärztlichen Leitung jenen Fortschritt vom Lustprinzip zum Realitätsprinzip machen, durch welchen sich der reife Mann vom Kinde scheidet. Bei diesem Erziehungswerk spielt die bessere Einsicht des Arztes kaum eine entscheidende Rolle; er weiß ja in der Regel dem Kranken nichts anderes zu sagen, als was diesem sein eigener Verstand sagen kann. Aber es ist nicht dasselbe, etwas bei sich zu wissen und dasselbe von anderer Seite zu hören; der Arzt übernimmt die Rolle dieses wirksamen anderen; er bedient sich des Einflusses, den ein Mensch auf den anderen ausübt. Oder: erinnern wir uns daran, daß es in der Psychoanalyse üblich ist, das Ursprüngliche und Wurzelhafte an Stelle des Abgeleiteten und Gemilderten einzusetzen, und sagen wir, der Arzt bedient sich bei seinem Erziehungswerk irgend einer Komponente der Liebe. Er wiederholt bei solcher Nach-

erziehung wahrscheinlich nur den Vorgang, der überhaupt die erste Erziehung ermöglicht hat. Neben der Lebensnot ist die Liebe die große Erzieherin, und der unfertige Mensch wird durch die Liebe der ihm Nächsten dazu bewogen, auf die Gebote der Not zu achten und sich die Strafen für deren Übertretung zu ersparen.

Fordert man so von den Kranken einen vorläufigen Verzicht auf irgend eine Lustbefriedigung, ein Opfer, eine Bereitwilligkeit, zeitweilig für ein besseres Ende Leiden auf sich zu nehmen, oder auch nur den Entschluß, sich einer für alle geltenden Notwendigkeit zu unterwerfen, so stößt man auf einzelne Personen, die sich mit einer besonderen Motivierung gegen solche Zumutung sträuben. Sie sagen, sie haben genug gelitten und entbehrt, sie haben Anspruch darauf, von weiteren Anforderungen verschont zu werden, sie unterwerfen sich keiner unliebsamen Notwendigkeit mehr, denn sie seien Ausnahmen und gedenken es auch zu bleiben. Bei einem Kranken solcher Art war dieser Anspruch zu der Überzeugung gesteigert, daß eine besondere Vorsehung über ihn wache, die ihn vor derartigen schmerzlichen Opfern bewahren werde. Gegen innere Sicherheiten, die sich mit solcher Stärke äußern, richten die Argumente des Arztes nichts aus, aber auch sein Einfluß versagt zunächst, und er wird darauf hingewiesen, den Quellen nachzuspüren, aus welchen das schädliche Vorurteil gespeist wird.

Nun ist es wohl unzweifelhaft, daß ein jeder sich für eine „Ausnahme“ ausgeben und Vorrechte vor den anderen beanspruchen möchte. Aber gerade darum bedarf es einer besonderen und nicht überall vorfindlichen Begründung, wenn er sich wirklich als Ausnahme verkündet und benimmt. Es mag mehr als nur eine solche Begründung geben; in den von mir untersuchten Fällen gelang es, eine gemeinsame Eigentümlichkeit der Kranken in deren früheren Lebensschicksalen nachzuweisen: Ihre Neurose knüpfte an ein Erlebnis oder an ein Leiden an, das sie in den

ersten Kinderzeiten betroffen hatte, an dem sie sich unschuldig wußten, und das sie als eine ungerechte Benachteiligung ihrer Person bewerten konnten. Die Vorrechte, die sie aus diesem Unrecht ableiteten, und die Unbotmäßigkeit, die sich daraus ergab, hatten nicht wenig dazu beigetragen, um die Konflikte, die später zum Ausbruch der Neurose führten, zu verschärfen. Bei einer dieser Patientinnen wurde die besprochene Einstellung zum Leben vollzogen, als sie erfuhr, daß ein schmerzhaftes organisches Leiden, welches sie an der Erreichung ihrer Lebensziele gehindert hatte, kongenitalen Ursprungs war. Solange sie dieses Leiden für eine zufällige spätere Erwerbung hielt, ertrug sie es geduldig; von ihrer Aufklärung an, es sei ein Stück mitgebrachter Erbschaft, wurde sie rebellisch. Der junge Mann, der sich von einer besonderen Vorsehung bewacht glaubte, war als Säugling das Opfer einer zufälligen Infektion durch seine Amme geworden und hatte sein ganzes späteres Leben von seinen Entschädigungsansprüchen wie von einer Unfallsrente gezehrt, ohne zu ahnen, worauf er seine Ansprüche gründete. In seinem Falle wurde die Analyse, welche dieses Ergebnis aus dunklen Erinnerungsresten und Symptomdeutungen konstruierte, durch Mitteilungen der Familie objektiv bestätigt.

Aus leicht verständlichen Gründen kann ich von diesen und anderen Krankengeschichten ein mehreres nicht mitteilen. Ich will auch auf die naheliegende Analogie mit der Charakterverbildung nach langer Kränklichkeit der Kinderjahre und im Benehmen ganzer Völker mit leidenschwerer Vergangenheit nicht eingehen. Dagegen werde ich es mir nicht versagen, auf jene von dem größten Dichter geschaffene Gestalt hinzuweisen, in deren Charakter der Ausnahmsanspruch mit dem Momente der kongenitalen Benachteiligung so innig verknüpft und durch dieses motiviert ist.

Im einleitenden Monolog zu Shakespeares Richard III. sagt Gloster, der spätere König:

Doch ich, zu Possenspielen nicht gemacht,
Noch um zu buhlen mit verliebten Spiegeln;
Ich, roh geprägt, entblößt von Liebes-Majestät
Vor leicht sich dreh'nden Nymphen sich zu brüsten;
Ich, um dies schöne Ebenmaß verkürzt,
Von der Natur um Bildung falsch betrogen,
Entstellt, verwahrlost, vor der Zeit gesandt
In diese Welt des Atmens, halb kaum fertig
Gemacht, und zwar so lahm und ungeziemend,
Daß Hunde bellen, hink' ich wo vorbei;
— — — — — — — — — — — — — —
Und darum, weil ich nicht als ein Verliebter
Kann kürzen diese fein beredten Tage,
Bin ich gewillt ein Bösewicht zu werden
Und Feind den eitlen Freuden dieser Tage.

Unser erster Eindruck von dieser Programmrede wird vielleicht die Beziehung zu unserem Thema vermissen. Richard scheint nichts anderes zu sagen als: Ich langweile mich in dieser müßigen Zeit und ich will mich amüsieren. Weil ich aber wegen meiner Mißgestalt mich nicht als Liebender unterhalten kann, werde ich den Bösewicht spielen, intrigieren, morden, und was mir sonst gefällt. Eine so frivole Motivierung müßte jede Spur von Anteilnahme beim Zuschauer ersticken, wenn sich nichts Ernsteres hinter ihr verbärge. Dann wäre aber auch das Stück psychologisch unmöglich, denn der Dichter muß bei uns einen geheimen Hintergrund von Sympathie für seinen Helden zu schaffen verstehen, wenn wir die Bewunderung für seine Kühnheit und Geschicklichkeit ohne inneren Einspruch verspüren sollen, und solche Sympathie kann nur im Verständnis, im Gefühle einer möglichen inneren Gemeinschaft mit ihm, begründet sein.

Ich meine darum, der Monolog Richards sagt nicht alles; er deutet bloß an und überläßt es uns, das Angedeutete auszuführen. Wenn wir aber diese Vervollständigung vornehmen, dann schwindet der Anschein von Frivolität, dann kommt die Bitterkeit und Ausführlichkeit, mit der Richard seine Mißgestalt geschildert hat, zu

ihrem Rechte, und uns wird die Gemeinsamkeit klar gemacht, die unsere Sympathie auch für den Bösewicht erzwingt. Es heißt dann: Die Natur hat ein schweres Unrecht an mir begangen, indem sie mir die Wohlgestalt versagt hat, welche die Liebe der Menschen gewinnt. Das Leben ist mir eine Entschädigung dafür schuldig, die ich mir holen werde. Ich habe den Anspruch darauf, eine Ausnahme zu sein, mich über die Bedenken hinwegzusetzen, durch die sich andere hindern lassen. Ich darf selbst Unrecht tun, denn an mir ist Unrecht geschehen, — und nun fühlen wir, daß wir selbst so werden könnten wie Richard, ja daß wir es im kleinen Maßstabe bereits sind. Richard ist eine gigantische Vergrößerung dieser einen Seite, die wir auch in uns finden. Wir glauben alle Grund zu haben, daß wir mit Natur und Schicksal wegen kongenitaler und infantiler Benachteiligung grollen; wir fordern alle Entschädigung für frühzeitige Kränkungen unseres Narzißmus, unserer Eigenliebe. Warum hat uns die Natur nicht die goldenen Locken Balders geschenkt oder die Stärke Siegfrieds oder die hohe Stirne des Genies, den edlen Gesichtsschnitt des Aristokraten? Warum sind wir in der Bürgerstube geboren anstatt im Königsschloß? Wir würden es ebenso gut treffen, schön und vornehm zu sein wie alle, die wir jetzt darum beneiden müssen.

Es ist aber eine feine ökonomische Kunst des Dichters, daß er seinen Helden nicht alle Geheimnisse seiner Motivierung laut und restlos aussprechen läßt. Dadurch nötigt er uns, sie zu ergänzen, beschäftigt unsere geistige Tätigkeit, lenkt sie vom kritischen Denken ab und hält uns in der Identifizierung mit dem Helden fest. Ein Stümper an seiner Stelle würde alles, was er uns mitteilen will, in bewußten Ausdruck fassen und fände sich dann unserer kühlen, frei beweglichen Intelligenz gegenüber, die eine Vertiefung der Illusion unmöglich macht.

Wir wollen aber die „Ausnahmen“ nicht verlassen, ohne zu bedenken, daß der Anspruch der Frauen auf Vorrechte und Befreiung von soviel Nötigungen des Lebens auf demselben Grunde

ruht. Wie wir aus der psychoanalytischen Arbeit erfahren, betrachten sich die Frauen als infantil geschädigt, ohne ihre Schuld um ein Stück verkürzt und zurückgesetzt, und die Erbitterung so mancher Tochter gegen ihre Mutter hat zur letzten Wurzel den Vorwurf, daß sie sie als Weib anstatt als Mann zur Welt gebracht hat.

II

Die am Erfolge scheitern

Die psychoanalytische Arbeit hat uns den Satz geschenkt: Die Menschen erkranken neurotisch infolge der Versagung. Die Versagung der Befriedigung für ihre libidinösen Wünsche ist gemeint, und ein längerer Umweg ist nötig, um den Satz zu verstehen. Denn zur Entstehung der Neurose bedarf es eines Konflikts zwischen den libidinösen Wünschen eines Menschen und jenem Anteil seines Wesens, den wir sein Ich heißen, der Ausdruck seiner Selbsterhaltungstriebe ist und seine Ideale von seinem eigenen Wesen einschließt. Ein solcher pathogener Konflikt kommt nur dann zustande, wenn sich die Libido auf Wege und Ziele werfen will, die vom Ich längst überwunden und geächtet sind, die es also auch für alle Zukunft verboten hat, und das tut die Libido erst dann, wenn ihr die Möglichkeit einer ichgerechten idealen Befriedigung benommen ist. Somit wird die Entbehrung, die Versagung einer realen Befriedigung, die erste Bedingung für die Entstehung der Neurose, wenn auch lange nicht die einzige.

Um so mehr muß es überraschend, ja verwirrend wirken, wenn man als Arzt die Erfahrung macht, daß Menschen gelegentlich gerade dann erkranken, wenn ihnen ein tief begründeter und lange gehegter Wunsch in Erfüllung gegangen ist. Es sieht dann so aus, als ob sie ihr Glück nicht vertragen würden, denn an dem ursächlichen Zusammenhange zwischen dem Erfolge und der

Erkrankung kann man nicht zweifeln. So hatte ich Gelegenheit, in das Schicksal einer Frau Einsicht zu nehmen, das ich als vorbildlich für solche tragische Wendungen beschreiben will.

Von guter Herkunft und wohlerzogen, konnte sie als ganz junges Mädchen ihre Lebenslust nicht zügeln, riß sich vom Elternhause los und trieb sich abenteuernd in der Welt herum, bis sie die Bekanntschaft eines Künstlers machte, der ihren weiblichen Reiz zu schätzen wußte, aber auch die feinere Anlage an der Herabgewürdigten zu ahnen verstand. Er nahm sie in sein Haus und gewann an ihr eine treue Lebensgefährtin, der zum vollen Glück nur die bürgerliche Rehabilitierung zu fehlen schien. Nach jahrelangem Zusammenleben setzte er es durch, daß seine Familie sich mit ihr befreundete und war nun bereit, sie zu seiner Frau vor dem Gesetze zu machen. In diesem Moment begann sie zu versagen. Sie vernachlässigte das Haus, dessen rechtmäßige Herrin sie nun werden sollte, hielt sich für verfolgt von den Verwandten, die sie in die Familie aufnehmen wollten, sperrte dem Manne durch sinnlose Eifersucht jeden Verkehr, hinderte ihn an seiner künstlerischen Arbeit und verfiel bald in unheilbare seelische Erkrankung.

Eine andere Beobachtung zeigte mir einen höchst respektablen Mann, der, selbst akademischer Lehrer, durch viele Jahre den begreiflichen Wunsch genährt hatte, der Nachfolger seines Meisters zu werden, der ihn selbst in die Wissenschaft eingeführt hatte. Als nach dem Rücktritte jenes Alten die Kollegen ihm mitteilten, daß kein anderer als er zu dessen Nachfolger ausersehen sei, begann er zaghaft zu werden, verkleinerte seine Verdienste, erklärte sich für unwürdig, die ihm zugedachte Stellung auszufüllen, und verfiel in eine Melancholie, die ihn für die nächsten Jahre von jeder Tätigkeit ausschaltete.

So verschieden diese beiden Fälle sonst sind, so treffen sie doch in dem einen zusammen, daß die Erkrankung auf die Wunscherfüllung hin auftritt und den Genuß derselben zunichte macht.

Der Widerspruch zwischen solchen Erfahrungen und dem Satze, der Mensch erkranke an Versagung, ist nicht unlösbar. Die Unterscheidung einer äußerlichen von einer inneren Versagung hebt ihn auf. Wenn in der Realität das Objekt weggefallen ist, an dem die Libido ihre Befriedigung finden kann, so ist dies eine äußerliche Versagung. Sie ist an sich wirkungslos, noch nicht pathogen, solange sich nicht eine innere Versagung zu ihr gesellt. Diese muß vom Ich ausgehen und der Libido andere Objekte streitig machen, deren sie sich nun bemächtigen will. Erst dann entsteht ein Konflikt und die Möglichkeit einer neurotischen Erkrankung, d. h. einer Ersatzbefriedigung auf dem Umwege über das verdrängte Unbewußte. Die innere Versagung kommt also in allen Fällen in Betracht, nur tritt sie nicht eher in Wirkung, als bis die äußerliche reale Versagung die Situation für sie vorbereitet hat. In den Ausnahmsfällen, wenn die Menschen am Erfolge erkranken, hat die innere Versagung für sich allein gewirkt, ja sie ist erst hervorgetreten, nachdem die äußerliche Versagung der Wunscherfüllung Platz gemacht hat. Daran bleibt etwas für den ersten Anschein Auffälliges, aber bei näherer Erwägung besinnen wir uns doch, es sei gar nicht ungewöhnlich, daß das Ich einen Wunsch als harmlos toleriert, solange er ein Dasein als Phantasie führt und ferne von der Erfüllung scheint, während es sich scharf gegen ihn zur Wehr setzt, sobald er sich der Erfüllung nähert und Realität zu werden droht. Der Unterschied gegen wohlbekannte Situationen der Neurosenbildung liegt nur darin, daß sonst innerliche Steigerungen der Libidobesetzung die bisher geringgeschätzte und geduldete Phantasie zum gefürchteten Gegner machen, während in unseren Fällen das Signal zum Ausbruch des Konflikts durch eine reale äußere Wandlung gegeben wird.

Die analytische Arbeit zeigt uns leicht, daß es Gewissensmächte sind, welche der Person verbieten, aus der glücklichen realen Veränderung den lange erhofften Gewinn zu ziehen. Eine

schwierige Aufgabe aber ist es, Wesen und Herkunft dieser richtenden und strafenden Tendenzen zu erkunden, die uns durch ihre Existenz oft dort überraschen, wo wir sie zu finden nicht erwarteten. Was wir darüber wissen oder vermuten, will ich aus den bekannten Gründen nicht an Fällen der ärztlichen Beobachtung, sondern an Gestalten erörtern, die große Dichter aus der Fülle ihrer Seelenkenntnis erschaffen haben.

Eine Person, die nach erreichtem Erfolge zusammenbricht, nachdem sie mit unbeirrter Energie um ihn gerungen hat, ist Shakespeares Lady Macbeth. Es ist vorher kein Schwanken und kein Anzeichen eines inneren Kampfes in ihr, kein anderes Streben, als die Bedenken ihres ehrgeizigen und doch mildfühlenden Mannes zu besiegen. Dem Mordvorsatz will sie selbst ihre Weiblichkeit opfern, ohne zu erwägen, welche entscheidende Rolle dieser Weiblichkeit zufallen muß, wenn es dann gelten soll, das durch Verbrechen erreichte Ziel ihres Ehrgeizes zu behaupten.

(Akt I, Szene 5):

„Kommt, ihr Geister,
Die ihr auf Mordgedanken lauscht, entweibt mich.
— — — — — — — — — An meine Brüste,
Ihr Mordhelfer! Saugt mir Milch zu Galle!"

(Akt I, Szene 7):

„Ich gab die Brust und weiß,
Wie zärtlich man das Kind liebt, das man tränkt.
Und doch, dieweil es mir ins Antlitz lächelt,
Wollt' reißen ich von meinem Mutterbusen
Sein zahnlos Mündlein, und sein Hirn ausschmettern,
Hätt' ich's geschworen, wie du jenes schwurst!"

Eine einzige leise Regung des Widerstrebens ergreift sie vor der Tat:

(Akt II, Szene 2):

„Hätt' er geglichen meinem Vater nicht
Als er so schlief, ich hätt's getan."

Nun, da sie Königin geworden durch den Mord an Duncan, meldet sich flüchtig etwas wie eine Enttäuschung, wie ein Überdruß. Wir wissen nicht, woher.

(Akt III, Szene 2):

„Nichts hat man, alles Lüge,
Gelingt der Wunsch, und fehlt doch die Genüge,
's ist sichrer das zu sein, was wir zerstören,
Als durch Zerstörung ew'ger Angst zu schwören."

Doch hält sie aus. In der nach diesen Worten folgenden Szene des Banketts bewahrt sie allein die Besinnung, deckt die Verwirrung ihres Mannes, findet einen Vorwand, um die Gäste zu entlassen. Und dann entschwindet sie uns. Wir sehen sie (in der ersten Szene des fünften Aktes) als Somnambule wieder, an die Eindrücke jener Mordnacht fixiert. Sie spricht ihrem Manne wieder Mut zu wie damals:

„Pfui, mein Gemahl, pfui, ein Soldat und furchtsam? — Was haben wir zu fürchten, wer es weiß? Niemand zieht unsere Macht zur Rechenschaft." — — —

Sie hört das Klopfen ans Tor, das ihren Mann nach der Tat erschreckte. Daneben aber bemüht sie sich, „die Tat ungeschehen zu machen, die nicht mehr ungeschehen werden" kann. Sie wäscht ihre Hände, die mit Blut befleckt sind und nach Blut riechen, und wird der Vergeblichkeit dieser Bemühung bewußt. Die Reue scheint sie niedergeworfen zu haben, die so reuelos schien. Als sie stirbt, findet Macbeth, der unterdes so unerbittlich geworden ist, wie sie sich anfänglich zeigte, nur die eine kurze Nachrede für sie:

(Akt V, Szene 5):

„Sie konnte später sterben.
Es war noch Zeit genug für solch ein Wort."

Und nun fragt man sich, was hat diesen Charakter zerbrochen, der aus dem härtesten Metall geschmiedet schien? Ist's nur die

Enttäuschung, das andere Gesicht, das die vollzogene Tat zeigt, sollen wir rückschließen, daß auch in der Lady Macbeth ein ursprünglich weiches und weiblich mildes Seelenleben sich zu einer Konzentration und Hochspannung emporgearbeitet hatte, der keine Andauer beschieden sein konnte, oder dürfen wir nach Anzeichen forschen, die uns diesen Zusammenbruch durch eine tiefere Motivierung menschlich näher bringen?

Ich halte es für unmöglich, hier eine Entscheidung zu treffen. Shakespeares Macbeth ist ein Gelegenheitsstück, zur Thronbesteigung des bisherigen Schottenkönigs James gedichtet. Der Stoff war gegeben und gleichzeitig von anderen Autoren behandelt worden, deren Arbeit Shakespeare wahrscheinlich in gewohnter Weise genützt hat. Er bot merkwürdige Anspielungen an die gegenwärtige Situation. Die „jungfräuliche" Elisabeth, von der ein Gerede wissen wollte, daß sie nie imstande gewesen wäre, ein Kind zu gebären, die sich einst bei der Nachricht von James' Geburt im schmerzlichen Aufschrei als „einen dürren Stamm" bezeichnet hatte,[1] war eben durch ihre Kinderlosigkeit genötigt worden, den Schottenkönig zu ihrem Nachfolger werden zu lassen. Der war aber der Sohn jener Maria, deren Hinrichtung sie, wenn auch widerwillig, angeordnet hatte, und die trotz aller Trübung der Beziehungen durch politische Rücksichten doch ihre Blutsverwandte und ihr Gast genannt werden konnte.

Die Thronbesteigung Jakobs I. war wie eine Demonstration des Fluches der Unfruchtbarkeit und der Segnungen der fortlaufenden Generation. Und auf diesen nämlichen Gegensatz ist die Entwicklung in Shakespeares Macbeth eingestellt. Die Schicksalsschwestern haben ihm verheißen, daß er selbst König werden,

1) Vgl. Macbeth (Akt II, Szene 1):

„Auf mein Haupt setzten sie unfruchtbar Gold,
Ein dürres Zepter reichten sie der Faust,
Daß es entgleite dann in fremde Hand,
Da nicht mein Sohn mir nachfolgt." — — —

dem Banquo aber, daß seine Kinder die Krone überkommen sollen. Macbeth empört sich gegen diesen Schicksalsspruch, er begnügt sich nicht mit der Befriedigung des eigenen Ehrgeizes, er will Gründer einer Dynastie sein und nicht zum Vorteile Fremder gemordet haben. Man übersieht diesen Punkt, wenn man in Shakespeares Stück nur die Tragödie des Ehrgeizes erblicken will. Es ist klar, da Macbeth selbst nicht ewig leben kann, so gibt es für ihn nur einen Weg, den Teil der Prophezeiung, der ihm widerstrebt, zu entkräften, wenn er nämlich selbst Kinder hat, die ihm nachfolgen können. Er scheint sie auch von seinem starken Weibe zu erwarten:

(Akt I, Szene 7):

„Du, gebier nur Söhne,
Nur Männer sollte dein unschreckbar Mark
Zusammensetzen." — — — — — — — —

Und ebenso klar ist, wenn er in dieser Erwartung getäuscht wird, dann muß er sich dem Schicksal unterwerfen, oder sein Handeln verliert Ziel und Zweck und verwandelt sich in das blinde Wüten eines zum Untergange Verurteilten, der vorher noch, was ihm erreichbar ist, vernichten will. Wir sehen, daß Macbeth diese Entwicklung durchmacht, und auf der Höhe der Tragödie finden wir jenen erschütternden, so oft schon als vieldeutig erkannten Ausruf, der den Schlüssel für seine Wandlung enthalten könnte, den Ausruf Macduffs:

(Akt IV, Szene 3):

„Er hat keine Kinder."

Das heißt gewiß: Nur weil er selbst kinderlos ist, konnte er meine Kinder morden, aber es kann auch mehr in sich fassen und vor allem könnte er das tiefste Motiv bloßlegen, welches sowohl Macbeth weit über seine Natur hinausdrängt, als auch den Charakter der harten Frau an seiner einzigen schwachen Stelle trifft. Hält man aber Umschau von dem Gipfelpunkt, den diese Worte

Macduffs bezeichnen, so sieht man das ganze Stück von Beziehungen auf das Vater-Kinderverhältnis durchsetzt. Der Mord des gütigen Duncan ist wenig anders als ein Vatermord; im Falle Banquos hat Macbeth den Vater getötet, während ihm der Sohn entgeht; bei Macduff tötet er die Kinder, weil ihm der Vater entflohen ist. Ein blutiges und gekröntes Kind lassen ihm die Schicksalsschwestern in der Beschwörungsszene erscheinen; das bewaffnete Haupt vorher ist wohl Macbeth selbst. Im Hintergrunde aber erhebt sich die düstere Gestalt des Rächers Macduff, der selbst eine Ausnahme von den Gesetzen der Generation ist, da er nicht von seiner Mutter geboren, sondern aus ihrem Leib geschnitten wurde.

Es wäre nun durchaus im Sinne der auf Talion aufgebauten poetischen Gerechtigkeit, wenn die Kinderlosigkeit Macbeths und die Unfruchtbarkeit seiner Lady die Strafe wären für ihre Verbrechen gegen die Heiligkeit der Generation, wenn Macbeth nicht Vater werden könnte, weil er den Kindern den Vater und dem Vater die Kinder geraubt, und wenn sich so an der Lady Macbeth die Entweibung vollzogen hätte, zu der sie die Geister des Mordes aufgerufen hat. Ich glaube, man verstünde ohneweiters die Erkrankung der Lady, die Verwandlung ihres Frevelmuts in Reue, als Reaktion auf ihre Kinderlosigkeit, durch die sie von ihrer Ohnmacht gegen die Satzungen der Natur überzeugt und gleichzeitig daran gemahnt wird, daß ihr Verbrechen durch ihr eigenes Verschulden um den besseren Teil seines Ertrags gebracht worden ist.

In der Chronik von Holinshed (1577), aus welcher Shakespeare den Stoff des Macbeth schöpfte, findet die Lady nur eine einzige Erwähnung als Ehrgeizige, die ihren Mann zum Morde aufstachelt, um selbst Königin zu werden. Von ihren weiteren Schicksalen und von einer Entwicklung ihres Charakters ist nicht die Rede. Dagegen scheint es, als ob dort die Wandlung im Charakter Macbeths zum blutigen Wüterich ähnlich motiviert werden sollte, wie wir es eben versucht haben. Denn bei

Holinshed liegen zwischen dem Morde an Duncan, durch den Macbeth König wird, und seinen weiteren Missetaten zehn Jahre, in denen er sich als strenger, aber gerechter Herrscher erweist. Erst nach diesem Zeitraume tritt bei ihm die Änderung ein, unter dem Einflusse der quälenden Befürchtung, daß die Banquo erteilte Prophezeiung sich ebenso erfüllen könne wie die seines eigenen Schicksals. Nun erst läßt er Banquo töten und wird wie bei Shakespeare von einem Verbrechen zum andern fortgerissen. Es wird auch bei Holinshed nicht ausdrücklich gesagt, daß es seine Kinderlosigkeit ist, welche ihn auf diesem Weg treibt, aber es bleibt Zeit und Raum für diese naheliegende Motivierung. Anders bei Shakespeare. In atemraubender Hast jagen in der Tragödie die Ereignisse an uns vorüber, so daß sich aus den Angaben der Personen im Stücke etwa eine Woche als die Zeitdauer ihres Ablaufes berechnen läßt.[1] Durch diese Beschleunigung wird all unseren Konstruktionen über die Motivierung des Umschwungs im Charakter Macbeths und seiner Lady der Boden entzogen. Es fehlt die Zeit, innerhalb welcher die fortgesetzte Enttäuschung der Kinderhoffnung das Weib zermürben und den Mann in trotzige Raserei treiben könnte, und es bleibt der Widerspruch bestehen, daß so viele feine Zusammenhänge innerhalb des Stückes und zwischen ihm und seinem Anlaß ein Zusammentreffen im Motiv der Kinderlosigkeit anstreben, während die zeitliche Ökonomie der Tragödie eine Charakterentwicklung aus anderen als den innerlichsten Motiven ausdrücklich ablehnt.

Welches aber diese Motive sein können, die in so kurzer Zeit aus dem zaghaften Ehrgeizigen einen hemmungslosen Wüterich und aus der stahlharten Anstifterin eine von Reue zerknirschte Kranke machen, das läßt sich meines Erachtens nicht erraten. Ich meine, wir müssen darauf verzichten, das dreifach geschichtete Dunkel zu durchdringen, zu dem sich die schlechte Erhaltung des Textes, die unbekannte Intention des Dichters und der

1) J. Darmstetter, Macbeth, Edition classique, p. LXXV, Paris 1887.

geheime Sinn der Sage hier verdichtet haben. Ich möchte es auch nicht gelten lassen, daß jemand einwende, solche Untersuchungen seien müßig angesichts der großartigen Wirkung, die die Tragödie auf den Zuschauer ausübt. Der Dichter kann uns zwar durch seine Kunst während der Darstellung überwältigen und unser Denken dabei lähmen, aber er kann uns nicht daran hindern, daß wir uns nachträglich bemühen, diese Wirkung aus ihrem psychologischen Mechanismus zu begreifen. Auch die Bemerkung, es stehe dem Dichter frei, die natürliche Zeitfolge der von ihm vorgeführten Begebenheiten in beliebiger Weise zu verkürzen, wenn er durch das Opfer der gemeinen Wahrscheinlichkeit eine Steigerung des dramatischen Effekts erzielen kann, scheint mir hier nicht an ihrem Platze. Denn ein solches Opfer ist doch nur zu rechtfertigen, wo es bloß die Wahrscheinlichkeit stört,[1] aber nicht, wo es die kausale Verknüpfung aufhebt, und der dramatischen Wirkung wäre kaum Abbruch geschehen, wenn der Zeitablauf unbestimmt gelassen wäre, anstatt durch ausdrückliche Äußerungen auf wenige Tage eingeengt zu werden.

Es fällt so schwer, ein Problem wie das des Macbeth als unlösbar zu verlassen, daß ich noch den Versuch wage, eine Bemerkung anzufügen, die nach einem neuen Ausweg weist. Ludwig Jekels hat kürzlich in einer Shakespeare-Studie ein Stück der Technik des Dichters zu erraten geglaubt, welches auch für Macbeth in Betracht kommen könnte. Er meint, daß Shakespeare häufig einen Charakter in zwei Personen zerlegt, von denen dann jede unvollkommen begreiflich erscheint, solange man sie nicht mit der anderen wiederum zur Einheit zusammensetzt. So könnte es auch mit Macbeth und der Lady sein, und dann würde es natürlich zu nichts führen, wollte man sie als selbständige Person fassen und nach der Motivierung ihrer Umwandlung forschen, ohne auf den sie ergänzenden Macbeth Rücksicht zu nehmen.

1) Wie in der Werbung Richards III. um Anna, an der Bahre des von ihm ermordeten Königs.

Ich folge dieser Spur nicht weiter, aber ich will doch anführen, was in so auffälliger Weise diese Auffassung stützt, daß die Angstkeime, die in der Mordnacht bei Macbeth hervorbrechen, nicht bei ihm, sondern bei der Lady zur Entwicklung gelangen.[1] Er ist es, der vor der Tat die Halluzination des Dolches gehabt hat, aber sie, die später der geistigen Erkrankung verfällt; er hat nach dem Morde im Hause schreien gehört: Schlaft nicht mehr, Macbeth mordet den Schlaf und also soll Macbeth nicht mehr schlafen, aber wir vernehmen nichts davon, daß König Macbeth nicht mehr schläft, während wir sehen, daß die Königin aus ihrem Schlafe aufsteht und nachtwandelnd ihre Schuld verrät; er stand hilflos da mit blutigen Händen und klagte, daß all des Meergottes Flut nicht reinwasche seine Hand; sie tröstete damals: Ein wenig Wasser spült uns ab die Tat, aber dann ist sie es, die eine Viertelstunde lang ihre Hände wäscht und die Befleckung des Blutes nicht beseitigen kann. „Alle Wohlgerüche Arabiens machen nicht süßduftend diese kleine Hand." (Akt V, Szene 1.) So erfüllt sich an ihr, was er in seiner Gewissensangst gefürchtet; sie wird die Reue nach der Tat, er wird der Trotz, sie erschöpfen miteinander die Möglichkeiten der Reaktion auf das Verbrechen, wie zwei uneinige Anteile einer einzigen psychischen Individualität und vielleicht Nachbilder eines einzigen Vorbildes.

Haben wir an der Gestalt der Lady Macbeth die Frage nicht beantworten können, warum sie nach dem Erfolge als Kranke zusammenbricht, so winkt uns vielleicht eine bessere Aussicht bei der Schöpfung eines anderen großen Dramatikers, der die Aufgabe der psychologischen Rechenschaft mit unnachsichtiger Strenge zu verfolgen liebt.

Rebekka Gamvik, die Tochter einer Hebamme, ist von ihrem Adoptivvater Doktor West zur Freidenkerin und Verächterin jener Fesseln erzogen worden, welche eine auf religiösem Glauben gegründete Sittlichkeit den Lebenswünschen anlegen möchte. Nach

1) Vgl. Darmstetter a. a. O.

dem Tode des Doktors verschafft sie sich Aufnahme in Rosmersholm, dem Stammsitze eines alten Geschlechtes, dessen Mitglieder das Lachen nicht kennen und die Freude einer starren Pflichterfüllung geopfert haben. Auf Rosmersholm hausen der Pastor Johannes Rosmer und seine kränkliche, kinderlose Gattin Beate. „Von wildem, unbezwinglichem Gelüst" nach der Liebe des adeligen Mannes ergriffen, beschließt Rebekka, die Frau, die ihr im Wege steht, wegzuräumen, und bedient sich dabei ihres „mutigen, freigeborenen", durch keine Rücksichten gehemmten Willens. Sie spielt ihr ein ärztliches Buch in die Hand, in dem die Kindererzeugung als der Zweck der Ehe hingestellt wird, so daß die Arme an der Berechtigung ihrer Ehe irre wird, sie läßt sie erraten, daß Rosmer, dessen Lektüre und Gedankengänge sie teilt, im Begriffe ist, sich vom alten Glauben loszumachen und die Partei der Aufklärung zu nehmen, und nachdem sie so das Vertrauen der Frau in die sittliche Verläßlichkeit ihres Mannes erschüttert hat, gibt sie ihr endlich zu verstehen, daß sie selbst, Rebekka, bald das Haus verlassen wird, um die Folgen eines unerlaubten Verkehrs mit Rosmer zu verheimlichen. Der verbrecherische Plan gelingt. Die arme Frau, die für schwermütig und unzurechnungsfähig gegolten hat, stürzt sich vom Mühlensteg herab ins Wasser, im Gefühle des eigenen Unwertes und um dem Glücke des geliebten Mannes nicht im Wege zu sein.

Seit Jahr und Tag leben nun Rebekka und Rosmer allein auf Rosmersholm in einem Verhältnis, welches er für eine rein geistige und ideelle Freundschaft halten will. Als aber von außen her die ersten Schatten der Nachrede auf dieses Verhältnis fallen, und gleichzeitig quälende Zweifel in Rosmer rege gemacht werden, aus welchen Motiven seine Frau in den Tod gegangen ist, bittet er Rebekka, seine zweite Frau zu werden, um der traurigen Vergangenheit eine neue lebendige Wirklichkeit entgegenstellen zu können. (Akt II.) Sie jubelt bei diesem Antrage einen Augenblick lang auf, aber schon im nächsten erklärt sie, es sei unmöglich,

und wenn er weiter in sie dringe, werde sie „den Weg gehen, den Beate gegangen ist". Verständnislos nimmt Rosmer die Abweisung entgegen; noch unverständlicher aber ist sie für uns, die wir mehr von Rebekkas Tun und Absichten wissen. Wir dürfen bloß nicht daran zweifeln, daß ihr Nein ernst gemeint ist.

Wie konnte es kommen, daß die Abenteurerin mit dem mutigen, freigeborenen Willen, die sich ohne jede Rücksicht den Weg zur Verwirklichung ihrer Wünsche gebahnt, nun nicht zugreifen will, da ihr angeboten wird, die Frucht des Erfolges zu pflücken? Sie gibt uns selbst die Aufklärung im vierten Akt: „Das ist doch eben das Furchtbare, jetzt, da alles Glück der Welt mir mit vollen Händen geboten wird, — jetzt bin ich eine solche geworden, daß meine eigene Vergangenheit mir den Weg zum Glück versperrt." Sie ist also eine andere geworden unterdes, ihr Gewissen ist erwacht, sie hat ein Schuldbewußtsein bekommen, welches ihr den Genuß versagt.

Und wodurch wurde ihr Gewissen geweckt? Hören wir sie selbst und überlegen wir dann, ob wir ihr voll Glauben schenken dürfen: „Es ist die Lebensanschauung des Hauses Rosmer — oder wenigstens deine Lebensanschauung, — die meinen Willen angesteckt hat . . . Und ihn krank gemacht hat. Ihn geknechtet hat mit Gesetzen, die früher für mich nicht gegolten haben. Das Zusammenleben mit dir, — du, das hat meinen Sinn geadelt."

Dieser Einfluß, ist hinzuzunehmen, hat sich erst geltend gemacht, als sie mit Rosmer allein zusammenleben durfte: „— in Stille, — in Einsamkeit, — als du mir deine Gedanken alle ohne Vorbehalt gabst, — eine jegliche Stimmung, so weich und so fein wie du sie fühltest, — da trat die große Umwandlung ein."

Kurz vorher hatte sie die andere Seite dieser Wandlung beklagt: „Weil Rosmersholm mir die Kraft genommen hat, hier ist mein mutiger Wille gelähmt worden. Und verschandelt! Für mich ist die Zeit vorbei, da ich alles und jedes wagen durfte. Ich habe die Energie zum Handeln verloren, Rosmer."

Diese Erklärung gibt Rebekka, nachdem sie sich durch ein freiwilliges Geständnis vor Rosmer und dem Rektor Kroll, dem Bruder der von ihr beseitigten Frau, als Verbrecherin bloßgestellt hat. Ibsen hat durch kleine Züge von meisterhafter Feinheit festgelegt, daß diese Rebekka nicht lügt, aber auch nie ganz aufrichtig ist. Wie sie trotz aller Freiheit von Vorurteilen ihr Alter um ein Jahr herabgesetzt hat, so ist auch ihr Geständnis vor den beiden Männern unvollständig und wird durch das Drängen Krolls in einigen wesentlichen Punkten ergänzt. Auch uns bleibt die Freiheit anzunehmen, daß die Aufklärung ihres Verzichts das eine nur preisgibt, um ein anderes zu verschweigen.

Gewiß, wir haben keinen Grund, ihrer Aussage zu mißtrauen, daß die Luft auf Rosmersholm, ihr Umgang mit dem edlen Rosmer, veredelnd und — lähmend auf sie gewirkt hat. Sie sagt damit, was sie weiß und empfunden hat. Aber es brauchte nicht alles zu sein, was in ihr vorgegangen ist; auch ist es nicht notwendig, daß sie sich über alles Rechenschaft geben konnte. Der Einfluß Rosmers konnte auch nur ein Deckmantel sein, hinter dem sich eine andere Wirkung verbirgt, und nach dieser anderen Richtung weist ein bemerkenswerter Zug.

Noch nach ihrem Geständnis, in der letzten Unterredung, die das Stück beendet, bittet sie Rosmer nochmals, seine Frau zu werden. Er verzeiht ihr, was sie aus Liebe zu ihm verbrochen hat. Und nun antwortet sie nicht, was sie sollte, daß keine Verzeihung ihr das Schamgefühl nehmen könne, das sie durch den tückischen Betrug an der armen Beate erworben, sondern sie belastet sich mit einem anderen Vorwurf, der uns bei der Freidenkerin fremdartig berühren muß, keinesfalls die Stelle verdient, an die er von Rebekka gesetzt wird: „Ach, mein Freund, — komm nie wieder darauf! Es ist ein Ding der Unmöglichkeit —! Denn du mußt wissen, Rosmer, ich habe eine Vergangenheit.“ Sie will natürlich andeuten, daß sie sexuelle Beziehungen zu einem anderen Manne gehabt hat, und wir wollen uns merken, daß ihr

diese Beziehungen zu einer Zeit, da sie frei und niemandem verantwortlich war, ein stärkeres Hindernis der Vereinigung mit Rosmer dünken als ihr wirklich verbrecherisches Benehmen gegen seine Frau.

Rosmer lehnt es ab, von dieser Vergangenheit zu hören. Wir können sie erraten, obwohl alles, was dahin weist, im Stücke sozusagen unterirdisch bleibt und aus Andeutungen erschlossen werden muß. Aus Andeutungen freilich, die mit solcher Kunst eingefügt sind, daß ein Mißverständnis derselben unmöglich wird.

Zwischen Rebekkas erster Ablehnung und ihrem Geständnis geht etwas vor, was von entscheidender Bedeutung für ihr weiteres Schicksal ist. Der Rektor Kroll besucht sie, um sie durch die Mitteilung zu demütigen, er wisse, daß sie ein illegitimes Kind sei, die Tochter eben jenes Doktors West, der sie nach dem Tode ihrer Mutter adoptiert hat. Der Haß hat seinen Spürsinn geschärft, aber er meint nicht, ihr damit etwas Neues zu sagen. „In der Tat, ich meinte, Sie wüßten ganz genau Bescheid. Es wäre doch sonst recht merkwürdig gewesen, daß Sie sich von Doktor West adoptieren ließen —." „Und da nimmt er Sie zu sich — gleich nach dem Tode Ihrer Mutter. Er behandelt Sie hart. Und doch bleiben Sie bei ihm. Sie wissen, daß er Ihnen nicht einen Pfennig hinterlassen wird. Sie haben ja auch nur eine Kiste Bücher bekommen. Und doch halten Sie bei ihm aus. Ertragen seine Launen. Pflegen ihn bis zum letzten Augenblick." — „Was Sie für ihn getan haben, das leite ich aus dem natürlichen Instinkt der Tochter her. Ihr ganzes übriges Auftreten halte ich für ein natürliches Ergebnis Ihrer Herkunft."

Aber Kroll war im Irrtum. Rebekka hatte nichts davon gewußt, daß sie die Tochter des Doktors West sein sollte. Als Kroll mit dunklen Anspielungen auf ihre Vergangenheit begann, mußte sie annehmen, er meine etwas anderes. Nachdem sie begriffen hat, worauf er sich bezieht, kann sie noch eine Weile ihre Fassung bewahren, denn sie darf glauben, daß ihr Feind seiner Berechnung

jenes Alter zugrunde gelegt hat, das sie ihm bei einem früheren Besuche fälschlich angegeben. Aber nachdem Kroll diese Einwendung siegreich zurückgewiesen: „Mag sein. Aber die Rechnung mag dennoch richtig sein, denn ein Jahr, ehe er angestellt wurde, ist West dort oben vorübergehend zu Besuch gewesen", nach dieser neuen Mitteilung verliert sie jeden Halt. „Das ist nicht wahr." — Sie geht umher und ringt die Hände: „Es ist unmöglich. Sie wollen mir das bloß einreden. Das kann ja nun und nimmermehr wahr sein. Kann nicht wahr sein! Nun und nimmermehr —!" Ihre Ergriffenheit ist so arg, daß Kroll sie nicht auf seine Mitteilung zurückzuführen vermag.

Kroll: „Aber, meine Liebe, — warum um Gottes willen, werden Sie denn so heftig? Sie machen mir geradezu Angst? Was soll ich glauben und denken —!"

Rebekka: „Nichts. Sie sollen weder etwas glauben noch etwas denken."

Kroll: „Dann müßten Sie mir aber wirklich erklären, warum Sie sich diese Sache — diese Möglichkeit so zu Herzen nehmen."

Rebekka (faßt sich wieder): „Das ist doch sehr einfach, Herr Rektor. Ich habe doch keine Lust, für ein uneheliches Kind zu gelten."

Das Rätsel im Benehmen Rebekkas läßt nur eine Lösung zu. Die Mitteilung, daß Dr. West ihr Vater sein kann, ist der schwerste Schlag, der sie betreffen konnte, denn sie war nicht nur die Adoptivtochter, sondern auch die Geliebte dieses Mannes. Als Kroll seine Reden begann, meinte sie, er wolle auf diese Beziehungen anspielen, die sie wahrscheinlich unter Berufung auf ihre Freiheit einbekannt hätte. Aber das lag dem Rektor ferne; er wußte nichts von dem Liebesverhältnis mit Doktor West, wie sie nichts von dessen Vaterschaft. Nichts anderes als dieses Liebesverhältnis kann sie im Sinne haben, wenn sie bei der letzten Weigerung gegen Rosmer vorschützt, sie habe eine Vergangenheit, die sie unwürdig mache, seine Frau zu werden. Wahrscheinlich hätte sie Rosmer, wenn er gewollt hätte, auch nur die eine Hälfte ihres Geheimnisses mitgeteilt und den schwereren Anteil desselben verschwiegen.

Aber nun verstehen wir freilich, daß diese Vergangenheit ihr als das schwerere Hindernis der Eheschließung erscheint, als das schwerere — Verbrechen.

Nachdem sie erfahren hat, daß sie die Geliebte ihres eigenen Vaters gewesen ist, unterwirft sie sich ihrem jetzt übermächtig hervorbrechenden Schuldgefühl. Sie legt vor Rosmer und Kroll das Geständnis ab, durch das sie sich zur Mörderin stempelt, verzichtet endgültig auf das Glück, zu dem sie sich durch Verbrechen den Weg gebahnt hatte, und rüstet zur Abreise. Aber das eigentliche Motiv ihres Schuldbewußtseins, welches sie am Erfolge scheitern läßt, bleibt geheim. Wir haben gesehen, es ist noch etwas ganz anderes als die Atmosphäre von Rosmersholm und der sittigende Einfluß Rosmers.

Wer uns so weit gefolgt ist, wird jetzt nicht versäumen, einen Einwand vorzubringen, der dann manchen Zweifel rechtfertigen kann. Die erste Abweisung Rosmers durch Rebekka erfolgt ja vor dem zweiten Besuch Krolls, also vor seiner Aufdeckung ihrer unehelichen Geburt, und zu einer Zeit, da sie um ihren Inzest noch nicht weiß, — wenn wir den Dichter richtig verstanden haben. Doch ist diese Abweisung energisch und ernst gemeint. Das Schuldbewußtsein, das sie auf den Gewinn aus ihren Taten verzichten heißt, ist also schon vor ihrer Kenntnis um ihr Kapitalverbrechen wirksam, und wenn wir so viel zugeben, dann ist der Inzest als Quelle des Schuldbewußtseins vielleicht überhaupt zu streichen.

Wir haben bisher Rebekka West behandelt, als wäre sie eine lebende Person und nicht eine Schöpfung der von dem kritischesten Verstand geleiteten Phantasie des Dichters Ibsen. Wir dürfen versuchen, bei der Erledigung dieses Einwandes denselben Standpunkt festzuhalten. Der Einwand ist gut, ein Stück Gewissen war auch vor der Kenntnis des Inzests bei Rebekka erwacht. Es steht nichts im Wege, für diese Wandlung den Einfluß verantwortlich zu machen, den Rebekka selbst anerkennt und anklagt. Aber damit

kommen wir von der Anerkennung des zweiten Motivs nicht frei. Das Benehmen Rebekkas bei der Mitteilung des Rektors, ihre unmittelbar darauffolgende Reaktion durch das Geständnis lassen keinen Zweifel daran, daß erst jetzt das stärkere und das entscheidende Motiv des Verzichts in Wirkung tritt. Es liegt eben ein Fall von mehrfacher Motivierung vor, bei dem hinter dem oberflächlicheren Motiv ein tieferes zum Vorschein kommt. Gebote der poetischen Ökonomie hießen den Fall so gestalten, denn dies tiefere Motiv sollte nicht laut erörtert werden, es mußte gedeckt bleiben, der bequemen Wahrnehmung des Zuhörers im Theater oder des Lesers entzogen, sonst hätten sich bei diesem schwere Widerstände erhoben, auf die peinlichsten Gefühle begründet, welche die Wirkung des Schauspiels in Frage stellen können.

Mit Recht dürfen wir aber verlangen, daß das vorgeschobene Motiv nicht ohne inneren Zusammenhang mit dem von ihm gedeckten sei, sondern sich als eine Milderung und Ableitung aus dem letzteren erweise. Und wenn wir dem Dichter zutrauen dürfen, daß seine bewußte poetische Kombination folgerichtig aus unbewußten Voraussetzungen hervorgegangen ist, so können wir auch den Versuch machen zu zeigen, daß er diese Forderung erfüllt hat. Rebekkas Schuldbewußtsein entspringt aus der Quelle des Inzestvorwurfs, noch ehe der Rektor ihr diesen mit analytischer Schärfe zum Bewußtsein gebracht hat. Wenn wir ausführend und ergänzend ihre vom Dichter angedeutete Vergangenheit rekonstruieren, so werden wir sagen, sie kann nicht ohne Ahnung der intimen Beziehung zwischen ihrer Mutter und dem Doktor West gewesen sein. Es muß ihr einen großen Eindruck gemacht haben, als sie die Nachfolgerin der Mutter bei diesem Manne wurde, und sie stand unter der Herrschaft des Ödipus-Komplexes, auch wenn sie nicht wußte, daß diese allgemeine Phantasie in ihrem Falle zur Wirklichkeit geworden war. Als sie nach Rosmersholm kam, trieb sie die innere Gewalt jenes ersten Erlebnisses dazu an, durch tatkräftiges Handeln dieselbe Situation herbei-

zuführen, die sich das erstemal ohne ihr Dazutun verwirklicht hatte, die Frau und Mutter zu beseitigen, um beim Manne und Vater ihre Stelle einzunehmen. Sie schildert mit überzeugender Eindringlichkeit, wie sie gegen ihren Willen genötigt wurde, Schritt um Schritt zur Beseitigung Beatens zu tun.

„Aber glaubt Ihr denn, ich ging und handelte mit kühler Überlegung! Damals war ich doch nicht, was ich heute bin, wo ich vor Euch stehe und erzähle. Und dann gibt es doch auch, sollte ich meinen, zwei Arten Willen in einem Menschen. Ich wollte Beate weg haben! Auf irgend eine Art. Aber ich glaubte doch nicht, es würde jemals dahin kommen. Bei jedem Schritt, den es mich reizte, vorwärts zu wagen, war es mir, als schrie etwas in mir: Nun nicht weiter! Keinen Schritt mehr! — Und doch konnte ich es nicht lassen. Ich mußte noch ein winziges Spürchen weiter. Und noch ein einziges Spürchen. Und dann noch eins — und immer noch eins —. Und so ist es geschehen. Auf diese Weise geht so etwas vor sich."

Das ist nicht Beschönigung, sondern wahrhafte Rechenschaft. Alles, was auf Rosmersholm mit ihr vorging, die Verliebtheit in Rosmer und die Feindseligkeit gegen seine Frau, war bereits Erfolg des Ödipus-Komplexes, erzwungene Nachbildung ihres Verhältnisses zu ihrer Mutter und zu Doktor West.

Und darum ist das Schuldgefühl, das sie zuerst die Werbung Rosmers abweisen läßt, im Grunde nicht verschieden von jenem größeren, das sie nach der Mitteilung Krolls zum Geständnis zwingt. Wie sie aber unter dem Einfluß des Doktor West zur Freidenkerin und Verächterin der religiösen Moral geworden war, so wandelte sie sich durch die neue Liebe zu Rosmer zum Gewissens- und Adelsmenschen. Soviel verstand sie selbst von ihren inneren Vorgängen, und darum durfte sie mit Recht den Einfluß Rosmers als das ihr zugänglich gewordene Motiv ihrer Änderung bezeichnen.

Der psychoanalytisch arbeitende Arzt weiß, wie häufig oder wie regelmäßig das Mädchen, welches als Dienerin, Gesellschafterin, Erzieherin in ein Haus eintritt, dort bewußt oder unbewußt am

Tagtraum spinnt, dessen Inhalt dem Ödipus-Komplex entnommen ist, daß die Frau des Hauses irgendwie wegfallen und der Herr an deren Stelle sie zur Frau nehmen wird. „Rosmersholm" ist das höchste Kunstwerk der Gattung, welche diese alltägliche Phantasie der Mädchen behandelt. Es wird eine tragische Dichtung durch den Zusatz, daß dem Tagtraum der Heldin die ganz entsprechende Wirklichkeit in ihrer Vorgeschichte vorausgegangen ist.[1]

Nach langem Aufenthalte bei der Dichtung kehren wir nun zur ärztlichen Erfahrung zurück. Aber nur, um mit wenigen Worten die volle Übereinstimmung beider festzustellen. Die psychoanalytische Arbeit lehrt, daß die Gewissenskräfte, welche am Erfolg erkranken lassen anstatt wie sonst an der Versagung, in intimer Weise mit dem Ödipus-Komplex zusammenhängen, mit dem Verhältnis zu Vater und Mutter, wie vielleicht unser Schuldbewußtsein überhaupt.

III

Die Verbrecher aus Schuldbewußtsein

In den Mitteilungen über ihre Jugend, besonders über die Jahre der Vorpubertät, haben mir oft später sehr anständige Personen von unerlaubten Handlungen berichtet, die sie sich damals hatten zu Schulden kommen lassen, von Diebstählen, Betrügereien und selbst Brandstiftungen. Ich pflegte über diese Angaben mit der Auskunft hinwegzugehen, daß die Schwäche der moralischen Hemmungen in dieser Lebenszeit bekannt sei, und versuchte nicht, sie in einen bedeutsameren Zusammenhang einzureihen. Aber endlich wurde ich durch grelle und günstigere Fälle, bei denen solche Vergehen begangen wurden, während die Kranken sich in meiner Behandlung befanden, und wo es sich um Personen jenseits jener jungen Jahre handelte, zum gründlicheren Studium

1) Der Nachweis des Inzestthemas in „Rosmersholm" ist bereits mit denselben Mitteln wie hier, in dem überaus reichhaltigen Werke von O. Rank, Das Inzestmotiv in Dichtung und Sage, 1912, erbracht worden.

solcher Vorfälle aufgefordert. Die analytische Arbeit brachte dann das überraschende Ergebnis, daß solche Taten vor allem darum vollzogen wurden, weil sie verboten und weil mit ihrer Ausführung eine seelische Erleichterung für den Täter verbunden war. Er litt an einem drückenden Schuldbewußtsein unbekannter Herkunft, und nachdem er ein Vergehen begangen hatte, war der Druck gemildert. Das Schuldbewußtsein war wenigstens irgendwie untergebracht.

So paradox es klingen mag, ich muß behaupten, daß das Schuldbewußtsein früher da war als das Vergehen, daß es nicht aus diesem hervorging, sondern umgekehrt, das Vergehen aus dem Schuldbewußtsein. Diese Personen durfte man mit gutem Recht als Verbrecher aus Schuldbewußtsein bezeichnen. Die Präexistenz des Schuldgefühls hatte sich natürlich durch eine ganze Reihe von anderen Äußerungen und Wirkungen nachweisen lassen.

Die Feststellung eines Kuriosums setzt der wissenschaftlichen Arbeit aber kein Ziel. Es sind zwei weitere Fragen zu beantworten, woher das dunkle Schuldgefühl vor der Tat stammt, und ob es wahrscheinlich ist, daß eine solche Art der Verursachung an den Verbrechen der Menschen einen größeren Anteil hat.

Die Verfolgung der ersten Frage versprach eine Auskunft über die Quelle des menschlichen Schuldgefühls überhaupt. Das regelmäßige Ergebnis der analytischen Arbeit lautete, daß dieses dunkle Schuldgefühl aus dem Ödipus-Komplex stamme, eine Reaktion sei auf die beiden großen verbrecherischen Absichten, den Vater zu töten und mit der Mutter sexuell zu verkehren. Im Vergleich mit diesen beiden waren allerdings die zur Fixierung des Schuldgefühls begangenen Verbrechen Erleichterungen für den Gequälten. Man muß sich hier daran erinnern, daß Vatermord und Mutterinzest die beiden großen Verbrechen der Menschen sind, die einzigen, die in primitiven Gesellschaften als solche verfolgt und verabscheut werden. Auch daran, wie nahe wir durch andere Unter suchungen der Annahme gekommen sind, daß die Menschheit

ihr Gewissen, das nun als vererbte Seelenmacht auftritt, am Ödipus-Komplex erworben hat.

Die Beantwortung der zweiten Frage geht über die psychoanalytische Arbeit hinaus. Bei Kindern kann man ohneweiters beobachten, daß sie „schlimm" werden, um Strafe zu provozieren, und nach der Bestrafung beruhigt und zufrieden sind. Eine spätere analytische Untersuchung führt oft auf die Spur des Schuldgefühls, welches sie die Strafe suchen hieß. Von den erwachsenen Verbrechern muß man wohl alle die abziehen, die ohne Schuldgefühl Verbrechen begehen, die entweder keine moralischen Hemmungen entwickelt haben oder sich im Kampf mit der Gesellschaft zu ihrem Tun berechtigt glauben. Aber bei der Mehrzahl der anderen Verbrecher, bei denen, für die die Strafsatzungen eigentlich gemacht sind, könnte eine solche Motivierung des Verbrechens sehr wohl in Betracht kommen, manche dunkle Punkte in der Psychologie des Verbrechers erhellen, und der Strafe eine neue psychologische Fundierung geben.

Ein Freund hat mich dann darauf aufmerksam gemacht, daß der „Verbrecher aus Schuldgefühl" auch Nietzsche bekannt war. Die Präexistenz des Schuldgefühls und die Verwendung der Tat zur Rationalisierung desselben schimmern uns aus den Reden Zarathustras „Über den bleichen Verbrecher" entgegen. Überlassen wir es zukünftiger Forschung zu entscheiden, wie viele von den Verbrechern zu diesen „bleichen" zu rechnen sind.

ZEITGEMÄSSES ÜBER KRIEG UND TOD

Zuerst erschienen anfangs 1915 in „Imago", Bd. V, dann in der Vierten Folge der „Sammlung kleiner Schriften zur Neurosenlehre". Eine holländische Übersetzung (von Dr. Jan van Emden) erschien 1917 (unter dem Titel „Oorlog en Dood"), eine englische (von Brill und Kuttner) 1918.

I

DIE ENTTÄUSCHUNG DES KRIEGES

Von dem Wirbel dieser Kriegszeit gepackt, einseitig unterrichtet, ohne Distanz von den großen Veränderungen, die sich bereits vollzogen haben oder zu vollziehen beginnen, und ohne Witterung der sich gestaltenden Zukunft, werden wir selbst irre an der Bedeutung der Eindrücke, die sich uns aufdrängen, und an dem Werte der Urteile, die wir bilden. Es will uns scheinen, als hätte noch niemals ein Ereignis so viel kostbares Gemeingut der Menschheit zerstört, so viele der klarsten Intelligenzen verwirrt, so gründlich das Hohe erniedrigt. Selbst die Wissenschaft hat ihre leidenschaftslose Unparteilichkeit verloren; ihre aufs tiefste erbitterten Diener suchen ihr Waffen zu entnehmen, um einen Beitrag zur Bekämpfung des Feindes zu leisten. Der Anthropologe muß den Gegner für minderwertig und degeneriert erklären, der Psychiater die Diagnose seiner Geistes- oder Seelenstörung verkünden. Aber wahrscheinlich empfinden wir das Böse dieser Zeit unmäßig stark

und haben kein Recht, es mit dem Bösen anderer Zeiten zu vergleichen, die wir nicht erlebt haben.

Der Einzelne, der nicht selbst ein Kämpfer und somit ein Partikelchen der riesigen Kriegsmaschinerie geworden ist, fühlt sich in seiner Orientierung verwirrt und in seiner Leistungsfähigkeit gehemmt. Ich meine, ihm wird jeder kleine Wink willkommen sein, der es ihm erleichtert, sich wenigstens in seinem eigenen Innern zurechtzufinden. Unter den Momenten, welche das seelische Elend der Daheimgebliebenen verschuldet haben, und deren Bewältigung ihnen so schwierige Aufgaben stellt, möchte ich zwei hervorheben und an dieser Stelle behandeln: Die Enttäuschung, die dieser Krieg hervorgerufen hat, und die veränderte Einstellung zum Tode, zu der er uns — wie alle anderen Kriege — nötigt.

Wenn ich von Enttäuschung rede, weiß jedermann sofort, was damit gemeint ist. Man braucht kein Mitleidsschwärmer zu sein, man kann die biologische und psychologische Notwendigkeit des Leidens für die Ökonomie des Menschenlebens einsehen und darf doch den Krieg in seinen Mitteln und Zielen verurteilen und das Aufhören der Kriege herbeisehnen. Man sagte sich zwar, die Kriege könnten nicht aufhören, solange die Völker unter so verschiedenartigen Existenzbedingungen leben, solange die Wertungen des Einzellebens bei ihnen weit auseinandergehen, und solange die Gehässigkeiten, welche sie trennen, so starke seelische Triebkräfte repräsentieren. Man war also darauf vorbereitet, daß Kriege zwischen den primitiven und den zivilisierten Völkern, zwischen den Menschenrassen, die durch die Hautfarbe voneinander geschieden werden, ja Kriege mit und unter den wenig entwickelten oder verwilderten Völkerindividuen Europas die Menschheit noch durch geraume Zeit in Anspruch nehmen werden. Aber man getraute sich etwas anderes zu hoffen. Von den großen weltbeherrschenden Nationen weißer Rasse, denen die Führung des Menschengeschlechtes zugefallen ist, die man mit der Pflege welt-

umspannender Interessen beschäftigt wußte, deren Schöpfungen die technischen Fortschritte in der Beherrschung der Natur wie die künstlerischen und wissenschaftlichen Kulturwerte sind, von diesen Völkern hatte man erwartet, daß sie es verstehen würden, Mißhelligkeiten und Interessenkonflikte auf anderem Wege zum Austrage zu bringen. Innerhalb jeder dieser Nationen waren hohe sittliche Normen für den einzelnen aufgestellt worden, nach denen er seine Lebensführung einzurichten hatte, wenn er an der Kulturgemeinschaft teilnehmen wollte. Diese oft überstrengen Vorschriften forderten viel von ihm, eine ausgiebige Selbstbeschränkung, einen weitgehenden Verzicht auf Triebbefriedigung. Es war ihm vor allem versagt, sich der außerordentlichen Vorteile zu bedienen, die der Gebrauch von Lüge und Betrug im Wettkampfe mit den Nebenmenschen schafft. Der Kulturstaat hielt diese sittlichen Normen für die Grundlage seines Bestandes, er schritt ernsthaft ein, wenn man sie anzutasten wagte, erklärte es oft für untunlich, sie auch nur einer Prüfung durch den kritischen Verstand zu unterziehen. Es war also anzunehmen, daß er sie selbst respektieren wolle und nichts gegen sie zu unternehmen gedenke, wodurch er der Begründung seiner eigenen Existenz widersprochen hätte. Endlich konnte man zwar die Wahrnehmung machen, daß es innerhalb dieser Kulturnationen gewisse eingesprengte Völkerreste gäbe, die ganz allgemein unliebsam wären und darum nur widerwillig, auch nicht im vollen Umfange, zur Teilnahme an der gemeinsamen Kulturarbeit zugelassen würden, für die sie sich als genug geeignet erwiesen hatten. Aber die großen Völker selbst, konnte man meinen, hätten so viel Verständnis für ihre Gemeinsamkeiten und so viel Toleranz für ihre Verschiedenheiten erworben, daß „fremd“ und „feindlich“ nicht mehr wie noch im klassischen Altertume für sie zu einem Begriffe verschmelzen durften.

Vertrauend auf diese Einigung der Kulturvölker haben ungezählte Menschen ihren Wohnort in der Heimat gegen den Auf-

enthalt in der Fremde eingetauscht und ihre Existenz an die Verkehrsbeziehungen zwischen den befreundeten Völkern geknüpft. Wen aber die Not des Lebens nicht ständig an die nämliche Stelle bannte, der konnte sich aus allen Vorzügen und Reizen der Kulturländer ein neues größeres Vaterland zusammensetzen, in dem er sich ungehemmt und unverdächtigt erging. Er genoß so das blaue und das graue Meer, die Schönheit der Schneeberge und die der grünen Wiesenflächen, den Zauber des nordischen Waldes und die Pracht der südlichen Vegetation, die Stimmung der Landschaften, auf denen große historische Erinnerungen ruhen, und die Stille der unberührten Natur. Dies neue Vaterland war für ihn auch ein Museum, erfüllt mit allen Schätzen, welche die Künstler der Kulturmenschheit seit vielen Jahrhunderten geschaffen und hinterlassen hatten. Während er von einem Saale dieses Museums in einen andern wanderte, konnte er in parteiloser Anerkennung feststellen, was für verschiedene Typen von Vollkommenheit, Blutmischung, Geschichte und die Eigenart der Mutter Erde an seinen weiteren Kompatrioten ausgebildet hatten. Hier war die kühle unbeugsame Energie aufs höchste entwickelt, dort die graziöse Kunst, das Leben zu verschönern, anderswo der Sinn für Ordnung und Gesetz oder andere der Eigenschaften, die den Menschen zum Herrn der Erde gemacht haben.

Vergessen wir auch nicht, daß jeder Kulturweltbürger sich einen besonderen „Parnaß“ und eine „Schule von Athen“ geschaffen hatte. Unter den großen Denkern, Dichtern, Künstlern aller Nationen, hatte er die ausgewählt, denen er das Beste zu schulden vermeinte, was ihm an Lebensgenuß und Lebensverständnis zugänglich geworden war, und sie den unsterblichen Alten in seiner Verehrung zugesellt wie den vertrauten Meistern seiner eigenen Zunge. Keiner von diesen Großen war ihm darum fremd erschienen, weil er in anderer Sprache geredet hatte, weder der unvergleichliche Ergründer der menschlichen Leidenschaften, noch der schönheitstrunkene Schwärmer oder der gewaltig drohende

Prophet, der feinsinnige Spötter, und niemals warf er sich dabei vor, abtrünnig geworden zu sein der eigenen Nation und der geliebten Muttersprache.

Der Genuß der Kulturgemeinschaft wurde gelegentlich durch Stimmen gestört, welche warnten, daß infolge altüberkommener Differenzen Kriege auch unter den Mitgliedern derselben unvermeidlich wären. Man wollte nicht daran glauben, aber wie stellte man sich einen solchen Krieg vor, wenn es dazu kommen sollte? Als eine Gelegenheit die Fortschritte im Gemeingefühle der Menschen aufzuzeigen seit jener Zeit, da die griechischen Amphiktyonien verboten hatten, eine dem Bündnisse angehörige Stadt zu zerstören, ihre Ölbäume umzuhauen und ihr das Wasser abzuschneiden. Als einen ritterlichen Waffengang, der sich darauf beschränken wollte, die Überlegenheit des einen Teiles festzustellen, unter möglichster Vermeidung schwerer Leiden, die zu dieser Entscheidung nichts beitragen könnten, mit voller Schonung für den Verwundeten, der aus dem Kampfe ausscheiden muß, und für den Arzt und Pfleger, der sich seiner Herstellung widmet. Natürlich mit allen Rücksichten für den nicht kriegführenden Teil der Bevölkerung, für die Frauen, die dem Kriegshandwerk ferne bleiben, und für die Kinder, die, herangewachsen, einander von beiden Seiten Freunde und Mithelfer werden sollen. Auch mit Erhaltung all der internationalen Unternehmungen und Institutionen, in denen sich die Kulturgemeinschaft der Friedenszeit verkörpert hatte.

Ein solcher Krieg hätte immer noch genug des Schrecklichen und schwer zu Ertragenden enthalten, aber er hätte die Entwicklung ethischer Beziehungen zwischen den Großindividuen der Menschheit, den Völkern und Staaten, nicht unterbrochen.

Der Krieg, an den wir nicht glauben wollten, brach nun aus und er brachte die — Enttäuschung. Er ist nicht nur blutiger und verlustreicher als einer der Kriege vorher, infolge der mächtig vervollkommneten Waffen des Angriffes und der Verteidigung,

sondern mindestens ebenso grausam, erbittert, schonungslos wie irgend ein früherer. Er setzt sich über alle Einschränkungen hinaus, zu denen man sich in friedlichen Zeiten verpflichtet, die man das Völkerrecht genannt hatte, anerkennt nicht die Vorrechte des Verwundeten und des Arztes, die Unterscheidung des friedlichen und des kämpfenden Teiles der Bevölkerung, die Ansprüche des Privateigentums. Er wirft nieder, was ihm im Wege steht, in blinder Wut, als sollte es keine Zukunft und keinen Frieden unter den Menschen nach ihm geben. Er zerreißt alle Bande der Gemeinschaft unter den miteinander ringenden Völkern und droht eine Erbitterung zu hinterlassen, welche eine Wiederanknüpfung derselben für lange Zeit unmöglich machen wird.

Er brachte auch das kaum begreifliche Phänomen zum Vorscheine, daß die Kulturvölker einander so wenig kennen und verstehen, daß sich das eine mit Haß und Abscheu gegen das andere wenden kann. Ja, daß eine der großen Kulturnationen so allgemein mißliebig ist, daß der Versuch gewagt werden kann, sie als „barbarisch" von der Kulturgemeinschaft auszuschließen, obwohl sie ihre Eignung durch die großartigsten Beitragsleistungen längst erwiesen hat. Wir leben der Hoffnung, eine unparteiische Geschichtsschreibung werde den Nachweis erbringen, daß gerade diese Nation, die, in deren Sprache wir schreiben, für deren Sieg unsere Lieben kämpfen, sich am wenigsten gegen die Gesetze der menschlichen Gesittung vergangen habe, aber wer darf in solcher Zeit als Richter auftreten in eigener Sache?

Völker werden ungefähr durch die Staaten, die sie bilden, repräsentiert; diese Staaten durch die Regierungen, die sie leiten. Der einzelne Volksangehörige kann in diesem Kriege mit Schrecken feststellen, was sich ihm gelegentlich schon in Friedenszeiten aufdrängen wollte, daß der Staat dem Einzelnen den Gebrauch des Unrechts untersagt hat, nicht weil er es abschaffen, sondern weil er es monopolisieren will wie Salz und Tabak. Der kriegführende Staat gibt sich jedes Unrecht, jede Gewalttätigkeit frei, die den

Einzelnen entehren würde. Er bedient sich nicht nur der erlaubten List, sondern auch der bewußten Lüge und des absichtlichen Betruges gegen den Feind, und dies zwar in einem Maße, welches das in früheren Kriegen Gebräuchliche zu übersteigen scheint. Der Staat fordert das Äußerste an Gehorsam und Aufopferung von seinen Bürgern, entmündigt sie aber dabei durch ein Übermaß von Verheimlichung und eine Zensur der Mitteilung und Meinungsäußerung, welche die Stimmung der so intellektuell Unterdrückten wehrlos macht gegen jede ungünstige Situation und jedes wüste Gerücht. Er löst sich los von Zusicherungen und Verträgen, durch die er sich gegen andere Staaten gebunden hatte, bekennt sich ungescheut zu seiner Habgier und seinem Machtstreben, die dann der Einzelne aus Patriotismus gutheißen soll.

Man wende nicht ein, daß der Staat auf den Gebrauch des Unrechts nicht verzichten kann, weil er sich dadurch in Nachteil setzte. Auch für den Einzelnen ist die Befolgung der sittlichen Normen, der Verzicht auf brutale Machtbetätigung in der Regel sehr unvorteilhaft, und der Staat zeigt sich nur selten dazu fähig, den Einzelnen für das Opfer zu entschädigen, das er von ihm gefordert hat. Man darf sich auch nicht darüber verwundern, daß die Lockerung aller sittlichen Beziehungen zwischen den Großindividuen der Menschheit eine Rückwirkung auf die Sittlichkeit der Einzelnen geäußert hat, denn unser Gewissen ist nicht der unbeugsame Richter, für den die Ethiker es ausgeben, es ist in seinem Ursprunge „soziale Angst“ und nichts anderes. Wo die Gemeinschaft den Vorwurf aufhebt, hört auch die Unterdrückung der bösen Gelüste auf, und die Menschen begehen Taten von Grausamkeit, Tücke, Verrat und Roheit, deren Möglichkeit man mit ihrem kulturellen Niveau für unvereinbar gehalten hätte.

So mag der Kulturweltbürger, den ich vorhin eingeführt habe, ratlos dastehen in der ihm fremd gewordenen Welt, sein großes Vaterland zerfallen, die gemeinsamen Besitztümer verwüstet, die Mitbürger entzweit und erniedrigt!

Zur Kritik seiner Enttäuschung wäre einiges zu bemerken. Sie ist, strenge genommen, nicht berechtigt, denn sie besteht in der Zerstörung einer Illusion. Illusionen empfehlen sich uns dadurch, daß sie Unlustgefühle ersparen und uns an ihrer Statt Befriedigungen genießen lassen. Wir müssen es dann ohne Klage hinnehmen, daß sie irgend einmal mit einem Stücke der Wirklichkeit zusammenstoßen, an dem sie zerschellen.

Zweierlei in diesem Kriege hat unsere Enttäuschung rege gemacht: die geringe Sittlichkeit der Staaten nach außen, die sich nach innen als die Wächter der sittlichen Normen gebärden, und die Brutalität im Benehmen der Einzelnen, denen man als Teilnehmer an der höchsten menschlichen Kultur ähnliches nicht zugetraut hat.

Beginnen wir mit dem zweiten Punkte und versuchen wir es, die Anschauung, die wir kritisieren wollen, in einen einzigen knappen Satz zu fassen. Wie stellt man sich denn eigentlich den Vorgang vor, durch welchen ein einzelner Mensch zu einer höheren Stufe von Sittlichkeit gelangt? Die erste Antwort wird wohl lauten: Er ist eben von Geburt und von Anfang an gut und edel. Sie soll hier weiter nicht berücksichtigt werden. Eine zweite Antwort wird auf die Anregung eingehen, daß hier ein Entwicklungsvorgang vorliegen müsse, und wird wohl annehmen, diese Entwicklung bestehe darin, daß die bösen Neigungen des Menschen in ihm ausgerottet und unter dem Einflusse von Erziehung und Kulturumgebung durch Neigungen zum Guten ersetzt werden. Dann darf man sich allerdings verwundern, daß bei dem so Erzogenen das Böse wieder so tatkräftig zum Vorschein kommt.

Aber diese Antwort enthält auch den Satz, dem wir widersprechen wollen. In Wirklichkeit gibt es keine „Ausrottung" des Bösen. Die psychologische — im strengeren Sinne die psychoanalytische — Untersuchung zeigt vielmehr, daß das tiefste Wesen des Menschen in Triebregungen besteht, die elementarer Natur, bei allen Menschen gleichartig sind und auf die Befriedigung

gewisser ursprünglicher Bedürfnisse zielen. Diese Triebregungen sind an sich weder gut noch böse. Wir klassifizieren sie und ihre Äußerungen in solcher Weise, je nach ihrer Beziehung zu den Bedürfnissen und Anforderungen der menschlichen Gemeinschaft. Zugegeben ist, daß alle die Regungen, welche von der Gesellschaft als böse verpönt werden — nehmen wir als Vertretung derselben die eigensüchtigen und die grausamen — sich unter diesen primitiven befinden.

Diese primitiven Regungen legen einen langen Entwicklungsweg zurück, bis sie zur Betätigung beim Erwachsenen zugelassen werden. Sie werden gehemmt, auf andere Ziele und Gebiete gelenkt, gehen Verschmelzungen miteinander ein, wechseln ihre Objekte, wenden sich zum Teil gegen die eigene Person. Reaktionsbildungen gegen gewisse Triebe täuschen die inhaltliche Verwandlung derselben vor, als ob aus Egoismus — Altruismus, aus Grausamkeit — Mitleid geworden wäre. Diesen Reaktionsbildungen kommt zugute, daß manche Triebregungen fast von Anfang an in Gegensatzpaaren auftreten, ein sehr merkwürdiges und der populären Kenntnis fremdes Verhältnis, das man die „Gefühlsambivalenz" benannt hat. Am leichtesten zu beobachten und vom Verständnis zu bewältigen ist die Tatsache, daß starkes Lieben und starkes Hassen so häufig miteinander bei derselben Person vereint vorkommen. Die Psychoanalyse fügt dem zu, daß die beiden entgegengesetzten Gefühlsregungen nicht selten auch die nämliche Person zum Objekte nehmen.

Erst nach Überwindung all solcher „Triebschicksale" stellt sich das heraus, was man den Charakter eines Menschen nennt, und was mit „gut" oder „böse" bekanntlich nur sehr unzureichend klassifiziert werden kann. Der Mensch ist selten im ganzen gut oder böse, meist „gut" in dieser Relation, „böse" in einer anderen oder „gut" unter solchen äußeren Bedingungen, unter anderen entschieden „böse". Interessant ist die Erfahrung, daß die kindliche Präexistenz starker „böser" Regungen oft

geradezu die Bedingung wird für eine besonders deutliche Wendung des Erwachsenen zum „Guten". Die stärksten kindlichen Egoisten können die hilfreichsten und aufopferungsfähigsten Bürger werden; die meisten Mitleidsschwärmer, Menschenfreunde, Tierschützer haben sich aus kleinen Sadisten und Tierquälern entwickelt.

Die Umbildung der „bösen" Triebe ist das Werk zweier im gleichen Sinne wirkenden Faktoren, eines inneren und eines äußeren. Der innere Faktor besteht in der Beeinflussung der bösen — sagen wir: eigensüchtigen — Triebe durch die Erotik, das Liebesbedürfnis des Menschen im weitesten Sinne genommen. Durch die Zumischung der erotischen Komponenten werden die eigensüchtigen Triebe in soziale umgewandelt. Man lernt das Geliebtwerden als einen Vorteil schätzen, wegen dessen man auf andere Vorteile verzichten darf. Der äußere Faktor ist der Zwang der Erziehung, welche die Ansprüche der kulturellen Umgebung vertritt, und die dann durch die direkte Einwirkung des Kulturmilieus fortgesetzt wird. Kultur ist durch Verzicht auf Triebbefriedigung gewonnen worden und fordert von jedem neu Ankommenden, daß er denselben Triebverzicht leiste. Während des individuellen Lebens findet eine beständige Umsetzung von äußerem Zwange in inneren Zwang statt. Die Kultureinflüsse leiten dazu an, daß immer mehr von den eigensüchtigen Strebungen durch erotische Zusätze in altruistische, soziale, verwandelt werden. Man darf endlich annehmen, daß aller innere Zwang, der sich in der Entwicklung des Menschen geltend macht, ursprünglich, d. h. in der Menschheitsgeschichte nur äußerer Zwang war. Die Menschen, die heute geboren werden, bringen ein Stück Neigung (Disposition) zur Umwandlung der egoistischen in soziale Triebe als ererbte Organisation mit, die auf leichte Anstöße hin diese Umwandlung durchführt. Ein anderes Stück dieser Triebumwandlung muß im Leben selbst geleistet werden. In solcher Art steht der einzelne Mensch nicht nur unter der Einwirkung seines gegen-

wärtigen Kulturmilieus, sondern unterliegt auch dem Einflusse der Kulturgeschichte seiner Vorfahren.

Heißen wir die einem Menschen zukommende Fähigkeit zur Umbildung der egoistischen Triebe unter dem Einflusse der Erotik seine Kultureignung, so können wir aussagen, daß dieselbe aus zwei Anteilen besteht, einem angeborenen und einem im Leben erworbenen, und daß das Verhältnis der beiden zueinander und zu dem unverwandelt gebliebenen Anteile des Trieblebens ein sehr variables ist.

Im allgemeinen sind wir geneigt, den angeborenen Anteil zu hoch zu veranschlagen, und überdies laufen wir Gefahr, die gesamte Kultureignung in ihrem Verhältnisse zum primitiv gebliebenen Triebleben zu überschätzen, d. h. wir werden dazu verleitet, die Menschen „besser" zu beurteilen, als sie in Wirklichkeit sind. Es besteht nämlich noch ein anderes Moment, welches unser Urteil trübt und das Ergebnis im günstigen Sinne verfälscht.

Die Triebregungen eines anderen Menschen sind unserer Wahrnehmung natürlich entrückt. Wir schließen auf sie aus seinen Handlungen und seinem Benehmen, welche wir auf Motive aus seinem Triebleben zurückführen. Ein solcher Schluß geht notwendigerweise in einer Anzahl von Fällen irre. Die nämlichen, kulturell „guten" Handlungen können das einemal von „edlen" Motiven herstammen, das anderemal nicht. Die theoretischen Ethiker heißen nur solche Handlungen „gut", welche der Ausdruck guter Triebregungen sind, den anderen versagen sie ihre Anerkennung. Die von praktischen Absichten geleitete Gesellschaft kümmert sich aber im ganzen um diese Unterscheidung nicht; sie begnügt sich damit, daß ein Mensch sein Benehmen und seine Handlungen nach den kulturellen Vorschriften richte, und fragt wenig nach seinen Motiven.

Wir haben gehört, daß der äußere Zwang, den Erziehung und Umgebung auf den Menschen üben, eine weitere Umbildung

seines Trieblebens zum Guten, eine Wendung vom Egoismus zum Altruismus herbeiführt. Aber dies ist nicht die notwendige oder regelmäßige Wirkung des äußeren Zwanges. Erziehung und Umgebung haben nicht nur Liebesprämien anzubieten, sondern arbeiten auch mit Vorteilsprämien anderer Art, mit Lohn und Strafen. Sie können also die Wirkung äußern, daß der ihrem Einflusse Unterliegende sich zum guten Handeln im kulturellen Sinne entschließt, ohne daß sich eine Triebveredlung, eine Umsetzung egoistischer in soziale Neigungen, in ihm vollzogen hat. Der Erfolg wird im groben derselbe sein; erst unter besonderen Verhältnissen wird es sich zeigen, daß der eine immer gut handelt, weil ihn seine Triebneigungen dazu nötigen, der andere nur gut ist, weil, insolange und insoweit dies kulturelle Verhalten seinen eigensüchtigen Absichten Vorteile bringt. Wir aber werden bei oberflächlicher Bekanntschaft mit den Einzelnen kein Mittel haben, die beiden Fälle zu unterscheiden, und gewiß durch unseren Optimismus verführt werden, die Anzahl der kulturell veränderten Menschen arg zu überschätzen.

Die Kulturgesellschaft, die die gute Handlung fordert, und sich um die Triebbegründung derselben nicht kümmert, hat also eine große Zahl von Menschen zum Kulturgehorsam gewonnen, die dabei nicht ihrer Natur folgen. Durch diesen Erfolg ermutigt, hat sie sich verleiten lassen, die sittlichen Anforderungen möglichst hoch zu spannen und so ihre Teilnehmer zu noch weiterer Entfernung von ihrer Triebveranlagung gezwungen. Diesen ist nun eine fortgesetzte Triebunterdrückung auferlegt, deren Spannung sich in den merkwürdigsten Reaktions- und Kompensationserscheinungen kundgibt. Auf dem Gebiete der Sexualität, wo solche Unterdrückung am wenigsten durchzuführen ist, kommt es so zu den Reaktionserscheinungen der neurotischen Erkrankungen. Der sonstige Druck der Kultur zeitigt zwar keine pathologische Folgen, äußert sich aber in Charakterverbildungen und in der steten Bereitschaft der gehemmten Triebe, bei passender Gelegen-

heit zur Befriedigung durchzubrechen. Wer so genötigt wird, dauernd im Sinne von Vorschriften zu reagieren, die nicht der Ausdruck seiner Triebneigungen sind, der lebt, psychologisch verstanden, über seine Mittel und darf objektiv als Heuchler bezeichnet werden, gleichgültig ob ihm diese Differenz klar bewußt worden ist oder nicht. Es ist unleugbar, daß unsere gegenwärtige Kultur die Ausbildung dieser Art von Heuchelei in außerordentlichem Umfange begünstigt. Man könnte die Behauptung wagen, sie sei auf solcher Heuchelei aufgebaut und müßte sich tiefgreifende Abänderungen gefallen lassen, wenn es die Menschen unternehmen würden, der psychologischen Wahrheit nachzuleben. Es gibt also ungleich mehr Kulturheuchler als wirklich kulturelle Menschen, ja man kann den Standpunkt diskutieren, ob ein gewisses Maß von Kulturheuchelei nicht zur Aufrechterhaltung der Kultur unerläßlich sei, weil die bereits organisierte Kultureignung der heute lebenden Menschen vielleicht für diese Leistung nicht zureichen würde. Anderseits bietet die Aufrechterhaltung der Kultur auch auf so bedenklicher Grundlage die Aussicht, bei jeder neuen Generation eine weitergehende Triebumbildung als Trägerin einer besseren Kultur anzubahnen.

Den bisherigen Erörterungen entnehmen wir bereits den einen Trost, daß unsere Kränkung und schmerzliche Enttäuschung wegen des unkulturellen Benehmens unserer Weltmitbürger in diesem Kriege unberechtigt waren. Sie beruhten auf einer Illusion, der wir uns gefangen gaben. In Wirklichkeit sind sie nicht so tief gesunken, wie wir fürchten, weil sie gar nicht so hoch gestiegen waren, wie wirs von ihnen glaubten. Daß die menschlichen Großindividuen, die Völker und Staaten, die sittlichen Beschränkungen gegeneinander fallen ließen, wurde ihnen zur begreiflichen Anregung, sich für eine Weile dem bestehenden Drucke der Kultur zu entziehen und ihren zurückgehaltenen Trieben vorübergehend Befriedigung zu gönnen. Dabei geschah ihrer relativen Sittlichkeit innerhalb ihres Volkstumes wahrscheinlich kein Abbruch.

Wir können uns aber das Verständnis der Veränderung, die der Krieg an unseren früheren Kompatrioten zeigt, noch vertiefen und empfangen dabei eine Warnung, kein Unrecht an ihnen zu begehen. Seelische Entwicklungen besitzen nämlich eine Eigentümlichkeit, welche sich bei keinem anderen Entwicklungsvorgang mehr vorfindet. Wenn ein Dorf zur Stadt, ein Kind zum Manne heranwächst, so gehen dabei Dorf und Kind in Stadt und Mann unter. Nur die Erinnerung kann die alten Züge in das neue Bild einzeichnen; in Wirklichkeit sind die alten Materialien oder Formen beseitigt und durch neue ersetzt worden. Anders geht es bei einer seelischen Entwicklung zu. Man kann den nicht zu vergleichenden Sachverhalt nicht anders beschreiben als durch die Behauptung, daß jede frühere Entwicklungsstufe neben der späteren, die aus ihr geworden ist, erhalten bleibt; die Sukzession bedingt eine Koexistenz mit, obwohl es doch dieselben Materialien sind, an denen die ganze Reihenfolge von Veränderungen abgelaufen ist. Der frühere seelische Zustand mag sich jahrelang nicht geäußert haben, er bleibt doch soweit bestehen, daß er eines Tages wiederum die Äußerungsform der seelischen Kräfte werden kann, und zwar die einzige, als ob alle späteren Entwicklungen annulliert, rückgängig gemacht worden wären. Diese außerordentliche Plastizität der seelischen Entwicklungen ist in ihrer Richtung nicht unbeschränkt; man kann sie als eine besondere Fähigkeit zur Rückbildung — Regression — bezeichnen, denn es kommt wohl vor, daß eine spätere und höhere Entwicklungsstufe, die verlassen wurde, nicht wieder erreicht werden kann. Aber die primitiven Zustände können immer wieder hergestellt werden; das primitive Seelische ist im vollsten Sinne unvergänglich.

Die sogenannten Geisteskrankheiten müssen beim Laien den Eindruck hervorrufen, daß das Geistes- und Seelenleben der Zerstörung anheimgefallen sei. In Wirklichkeit betrifft die Zerstörung nur spätere Erwerbungen und Entwicklungen. Das Wesen der Geisteskrankheit besteht in der Rückkehr zu früheren Zuständen

des Affektlebens und der Funktion. Ein ausgezeichnetes Beispiel für die Plastizität des Seelenlebens gibt der Schlafzustand, den wir allnächtlich anstreben. Seitdem wir auch tolle und verworrene Träume zu übersetzen verstehen, wissen wir, daß wir mit jedem Einschlafen unsere mühsam erworbene Sittlichkeit wie ein Gewand von uns werfen — um es am Morgen wieder anzutun. Diese Entblößung ist natürlich ungefährlich, weil wir durch den Schlafzustand gelähmt, zur Inaktivität verurteilt sind. Nur der Traum kann von der Regression unseres Gefühllebens auf eine der frühesten Entwicklungsstufen Kunde geben. So ist es z. B. bemerkenswert, daß alle unsere Träume von rein egoistischen Motiven beherrscht werden. Einer meiner englischen Freunde vertrat diesen Satz vor einer wissenschaftlichen Versammlung in Amerika, worauf ihm eine anwesende Dame die Bemerkung machte, das möge vielleicht für Österreich richtig sein, aber sie dürfe von sich und ihren Freunden behaupten, daß sie auch noch im Traume altruistisch fühlen. Mein Freund, obwohl selbst ein Angehöriger der englischen Rasse, mußte auf Grund seiner eigenen Erfahrungen in der Traumanalyse der Dame energisch widersprechen: Im Traume sei auch die edle Amerikanerin ebenso egoistisch wie der Österreicher.

Es kann also auch die Triebumbildung, auf welcher unsere Kultureignung beruht, durch Einwirkungen des Lebens — dauernd oder zeitweilig — rückgängig gemacht werden. Ohne Zweifel gehören die Einflüsse des Krieges zu den Mächten, welche solche Rückbildung erzeugen können, und darum brauchen wir nicht allen jenen, die sich gegenwärtig unkulturell benehmen, die Kultureignung abzusprechen, und dürfen erwarten, daß sich ihre Triebveredlung in ruhigeren Zeiten wieder herstellen wird.

Vielleicht hat uns aber ein anderes Symptom bei unseren Weltmitbürgern nicht weniger überrascht und geschreckt als das so schmerzlich empfundene Herabsinken von ihrer ethischen Höhe. Ich meine die Einsichtslosigkeit, die sich bei den besten Köpfen

zeigt, ihre Verstocktheit, Unzugänglichkeit gegen die eindringlichsten Argumente, ihre kritiklose Leichtgläubigkeit für die anfechtbarsten Behauptungen. Dies ergibt freilich ein trauriges Bild, und ich will ausdrücklich betonen, daß ich keineswegs als verblendeter Parteigänger alle intellektuellen Verfehlungen nur auf einer der beiden Seiten finde. Allein diese Erscheinung ist noch leichter zu erklären und weit weniger bedenklich als die vorhin gewürdigte. Menschenkenner und Philosophen haben uns längst belehrt, daß wir Unrecht daran tun, unsere Intelligenz als selbständige Macht zu schätzen und ihre Abhängigkeit vom Gefühlsleben zu übersehen. Unser Intellekt könne nur verläßlich arbeiten, wenn er den Einwirkungen starker Gefühlsregungen entrückt sei; im gegenteiligen Falle benehme er sich einfach wie ein Instrument zu Handen eines Willens und liefere das Resultat, das ihm von diesem aufgetragen sei. Logische Argumente seien also ohnmächtig gegen affektive Interessen, und darum sei das Streiten mit Gründen, die nach Falstaffs Wort so gemein sind wie Brombeeren, in der Welt der Interessen so unfruchtbar. Die psychoanalytische Erfahrung hat diese Behauptung womöglich noch unterstrichen. Sie kann alle Tage zeigen, daß sich die scharfsinnigsten Menschen plötzlich einsichtslos wie Schwachsinnige benehmen, sobald die verlangte Einsicht einem Gefühlswiderstand bei ihnen begegnet, aber auch alles Verständnis wieder erlangen, wenn dieser Widerstand überwunden ist. Die logische Verblendung, die dieser Krieg oft gerade bei den besten unserer Mitbürger hervorgezaubert hat, ist also ein sekundäres Phänomen, eine Folge der Gefühlserregung, und hoffentlich dazu bestimmt, mit ihr zu verschwinden.

Wenn wir solcher Art unsere uns entfremdeten Mitbürger wieder verstehen, werden wir die Enttäuschung, die uns die Großindividuen der Menschheit, die Völker, bereitet haben, um vieles leichter ertragen, denn an diese dürfen wir nur weit bescheidenere Ansprüche stellen. Dieselben wiederholen vielleicht die Entwicklung der Individuen und treten uns heute noch auf sehr primi-

tiven Stufen der Organisation, der Bildung höherer Einheiten, entgegen. Dementsprechend ist das erziehliche Moment des äußeren Zwanges zur Sittlichkeit, welches wir beim Einzelnen so wirksam fanden, bei ihnen noch kaum nachweisbar. Wir hatten zwar gehofft, daß die großartige, durch Verkehr und Produktion hergestellte Interessengemeinschaft den Anfang eines solchen Zwanges ergeben werde, allein es scheint, die Völker gehorchen ihren Leidenschaften derzeit weit mehr als ihren Interessen. Sie bedienen sich höchstens der Interessen, um die Leidenschaften zu rationalisieren; sie schieben ihre Interessen vor, um die Befriedigung ihrer Leidenschaften begründen zu können. Warum die Völkerindividuen einander eigentlich geringschätzen, hassen, verabscheuen, und zwar auch in Friedenszeiten, und jede Nation die andere, das ist freilich rätselhaft. Ich weiß es nicht zu sagen. Es ist in diesem Falle gerade so, als ob sich alle sittlichen Erwerbungen der Einzelnen auslöschten, wenn man eine Mehrheit oder gar Millionen Menschen zusammennimmt, und nur die primitivsten, ältesten und rohesten, seelischen Einstellungen übrig blieben. An diesen bedauerlichen Verhältnissen werden vielleicht erst späte Entwicklungen etwas ändern können. Aber etwas mehr Wahrhaftigkeit und Aufrichtigkeit allerseits, in den Beziehungen der Menschen zueinander und zwischen ihnen und den sie Regierenden, dürfte auch für diese Umwandlung die Wege ebnen.

II

UNSER VERHÄLTNIS ZUM TODE

Das zweite Moment, von dem ich es ableite, daß wir uns so befremdet fühlen in dieser einst so schönen und trauten Welt, ist die Störung des bisher von uns festgehaltenen Verhältnisses zum Tode.

Dies Verhältnis war kein aufrichtiges. Wenn man uns anhörte, so waren wir natürlich bereit zu vertreten, daß der Tod der notwendige Ausgang alles Lebens sei, daß jeder von uns der Natur einen Tod schulde und vorbereitet sein müsse, die Schuld zu bezahlen, kurz, daß der Tod natürlich sei, unableugbar und unvermeidlich. In Wirklichkeit pflegten wir uns aber zu benehmen, als ob es anders wäre. Wir haben die unverkennbare Tendenz gezeigt, den Tod beiseite zu schieben, ihn aus dem Leben zu eliminieren. Wir haben versucht, ihn totzuschweigen; wir besitzen ja auch das Sprichwort: man denke an etwas wie an den Tod. Wie an den eigenen natürlich. Der eigene Tod ist ja auch unvorstellbar, und so oft wir den Versuch dazu machen, können wir bemerken, daß wir eigentlich als Zuschauer weiter dabei bleiben. So konnte in der psychoanalytischen Schule der Ausspruch gewagt werden: Im Grunde glaube niemand an seinen eigenen Tod oder, was dasselbe ist: Im Unbewußten sei jeder von uns von seiner Unsterblichkeit überzeugt.

Was den Tod eines anderen betrifft, so wird der Kulturmensch es sorgfältig vermeiden, von dieser Möglichkeit zu sprechen, wenn der zum Tode Bestimmte es hören kann. Nur Kinder setzen sich über diese Beschränkung hinweg; sie drohen einander ungescheut mit den Chancen des Sterbens und bringen es auch zustande, einer geliebten Person dergleichen ins Gesicht zu sagen, wie z. B.: Liebe Mama, wenn du leider gestorben sein wirst, werde ich dies oder jenes. Der erwachsene Kultivierte wird den Tod eines anderen auch nicht gern in seine Gedanken einsetzen, ohne sich hart oder böse zu erscheinen; es sei denn, daß er berufsmäßig als Arzt, Advokat u. dgl. mit dem Tode zu tun habe. Am wenigsten wird er sich gestatten, an den Tod des anderen zu denken, wenn mit diesem Ereignis ein Gewinn an Freiheit, Besitz, Stellung verbunden ist. Natürlich lassen sich Todesfälle durch dies unser Zartgefühl nicht zurückhalten; wenn sie sich ereignet haben, sind wir jedesmal tief ergriffen und wie in unseren Erwartungen erschüttert. Wir betonen regelmäßig die zufällige Veranlassung des Todes, den Unfall, die Erkrankung, die Infektion, das hohe Alter, und verraten so unser Bestreben, den Tod von einer Notwendigkeit zu einer Zufälligkeit herabzudrücken. Eine Häufung von Todesfällen erscheint uns als etwas überaus Schreckliches. Dem Verstorbenen selbst bringen wir ein besonderes Verhalten entgegen, fast wie eine Bewunderung für einen, der etwas sehr Schwieriges zustande gebracht hat. Wir stellen die Kritik gegen ihn ein, sehen ihm sein etwaiges Unrecht nach, geben den Befehl aus: *de mortuis nil nisi bene*, und finden es gerechtfertigt, daß man ihm in der Leichenrede und auf dem Grabsteine das Vorteilhafteste nachrühmt. Die Rücksicht auf den Toten, deren er doch nicht mehr bedarf, steht uns über der Wahrheit, den meisten von uns gewiß auch über der Rücksicht für den Lebenden.

Diese kulturell-konventionelle Einstellung gegen den Tod ergänzt sich nun durch unseren völligen Zusammenbruch, wenn das Sterben

eine der uns nahestehenden Personen, einen Eltern- oder Gattenteil, ein Geschwister, Kind oder teuren Freund getroffen hat. Wir begraben mit ihm unsere Hoffnungen, Ansprüche, Genüsse, lassen uns nicht trösten und weigern uns, den Verlorenen zu ersetzen. Wir benehmen uns dann wie eine Art von Asra, welche mitsterben, wenn die sterben, die sie lieben.

Dies unser Verhältnis zum Tode hat aber eine starke Wirkung auf unser Leben. Das Leben verarmt, es verliert an Interesse, wenn der höchste Einsatz in den Lebensspielen, eben das Leben selbst, nicht gewagt werden darf. Es wird so schal, gehaltlos wie etwa ein amerikanischer Flirt, bei dem es von vornherein feststeht, daß nichts vorfallen darf, zum Unterschied von einer kontinentalen Liebesbeziehung, bei welcher beide Partner stets der ernsten Konsequenzen eingedenk bleiben müssen. Unsere Gefühlsbindungen, die unerträgliche Intensität unserer Trauer, machen uns abgeneigt, für uns und die unserigen Gefahren aufzusuchen. Wir getrauen uns nicht, eine Anzahl von Unternehmungen in Betracht zu ziehen, die gefährlich, aber eigentlich unerläßlich sind wie Flugversuche, Expeditionen in ferne Länder, Experimente mit explodierbaren Substanzen. Uns lähmt dabei das Bedenken, wer der Mutter den Sohn, der Gattin den Mann, den Kindern den Vater ersetzen soll, wenn ein Unglück geschieht. Die Neigung, den Tod aus der Lebensrechnung auszuschließen, hat so viele andere Verzichte und Ausschließungen im Gefolge. Und doch hat der Wahlspruch der Hansa gelautet: *Navigare necesse est, vivere non necesse!* Seefahren muß man, leben muß man nicht.

Es kann dann nicht anders kommen, als daß wir in der Welt der Fiktion, in der Literatur, im Theater Ersatz suchen für die Einbuße des Lebens. Dort finden wir noch Menschen, die zu sterben verstehen, ja, die es auch zustande bringen, einen anderen zu töten. Dort allein erfüllt sich uns auch die Bedingung, unter welcher wir uns mit dem Tode versöhnen könnten, wenn wir nämlich hinter allen Wechselfällen des Lebens noch ein unantast-

bares Leben übrig behielten. Es ist doch zu traurig, daß es im Leben zugehen kann wie im Schachspiel, wo ein falscher Zug uns zwingen kann, die Partie verloren zu geben, mit dem Unterschiede aber, daß wir keine zweite, keine Revanchepartie beginnen können. Auf dem Gebiete der Fiktion finden wir jene Mehrheit von Leben, deren wir bedürfen. Wir sterben in der Identifizierung mit dem einen Helden, überleben ihn aber doch und sind bereit, ebenso ungeschädigt ein zweites Mal mit einem anderen Helden zu sterben.

Es ist evident, daß der Krieg diese konventionelle Behandlung des Todes hinwegfegen muß. Der Tod läßt sich jetzt nicht mehr verleugnen; man muß an ihn glauben. Die Menschen sterben wirklich, auch nicht mehr einzeln, sondern viele, oft Zehntausende an einem Tage. Es ist auch kein Zufall mehr. Es scheint freilich noch zufällig, ob diese Kugel den einen trifft oder den anderen; aber diesen anderen mag leicht eine zweite Kugel treffen, die Häufung macht dem Eindruck des Zufälligen ein Ende. Das Leben ist freilich wieder interessant geworden, es hat seinen vollen Inhalt wieder bekommen.

Man müßte hier eine Scheidung in zwei Gruppen vornehmen, diejenigen, die selbst im Kampfe ihr Leben preisgeben, trennen von den anderen, die zu Hause geblieben sind und nur zu erwarten haben, einen ihrer Lieben an den Tod durch Verletzung, Krankheit oder Infektion zu verlieren. Es wäre gewiß sehr interessant, die Veränderungen in der Psychologie der Kämpfer zu studieren, aber ich weiß zu wenig darüber. Wir müssen uns an die zweite Gruppe halten, zu der wir selbst gehören. Ich sagte schon, daß ich meine, die Verwirrung und die Lähmung unserer Leistungsfähigkeit, unter denen wir leiden, seien wesentlich mitbestimmt durch den Umstand, daß wir unser bisheriges Verhältnis zum Tode nicht aufrecht halten können und ein neues noch nicht gefunden haben. Vielleicht hilft es uns dazu, wenn wir unsere psychologische Untersuchung auf zwei andere

Beziehungen zum Tode richten, auf jene, die wir dem Urmenschen, dem Menschen der Vorzeit, zuschreiben dürfen, und jene andere, die in jedem von uns noch erhalten ist, aber sich unsichtbar für unser Bewußtsein in tieferen Schichten unseres Seelenlebens verbirgt.

Wie sich der Mensch der Vorzeit gegen den Tod verhalten, wissen wir natürlich nur durch Rückschlüsse und Konstruktionen, aber ich meine, daß diese Mittel uns ziemlich vertrauenswürdige Auskünfte ergeben haben.

Der Urmensch hat sich in sehr merkwürdiger Weise zum Tode eingestellt. Gar nicht einheitlich, vielmehr recht widerspruchsvoll. Er hat einerseits den Tod ernst genommen, ihn als Aufhebung des Lebens anerkannt und sich seiner in diesem Sinne bedient, anderseits aber auch den Tod geleugnet, ihn zu nichts herabgedrückt. Dieser Widerspruch wurde durch den Umstand ermöglicht, daß er zum Tode des anderen, des Fremden, des Feindes, eine radikal andere Stellung einnahm als zu seinem eigenen. Der Tod des anderen war ihm recht, galt ihm als Vernichtung des Verhaßten, und der Urmensch kannte kein Bedenken, ihn herbeizuführen. Er war gewiß ein sehr leidenschaftliches Wesen, grausamer und bösartiger als andere Tiere. Er mordete gerne und wie selbstverständlich. Den Instinkt, der andere Tiere davon abhalten soll, Wesen der gleichen Art zu töten und zu verzehren, brauchen wir ihm nicht zuzuschreiben.

Die Urgeschichte der Menschheit ist denn auch vom Morde erfüllt. Noch heute ist das, was unsere Kinder in der Schule als Weltgeschichte lernen, im wesentlichen eine Reihenfolge von Völkermorden. Das dunkle Schuldgefühl, unter dem die Menschheit seit Urzeiten steht, das sich in manchen Religionen zur Annahme einer Urschuld, einer Erbsünde, verdichtet hat, ist wahrscheinlich der Ausdruck einer Blutschuld, mit welcher sich die urzeitliche Menschheit beladen hat. Ich habe in meinem Buche „Totem und Tabu“ (1913), den Winken von W. Robertson

Smith, Atkinson und Ch. Darwin folgend, die Natur dieser alten Schuld erraten wollen, und meine, daß noch die heutige christliche Lehre uns den Rückschluß auf sie ermöglicht. Wenn Gottes Sohn sein Leben opfern mußte, um die Menschheit von der Erbsünde zu erlösen, so muß nach der Regel der Talion, der Vergeltung durch Gleiches, diese Sünde eine Tötung, ein Mord gewesen sein. Nur dies konnte zu seiner Sühne das Opfer eines Lebens erfordern. Und wenn die Erbsünde ein Verschulden gegen Gott-Vater war, so muß das älteste Verbrechen der Menschheit ein Vatermord gewesen sein, die Tötung des Urvaters der primitiven Menschenhorde, dessen Erinnerungsbild später zur Gottheit verklärt wurde.[1]

Der eigene Tod war dem Urmenschen gewiß ebenso unvorstellbar und unwirklich, wie heute noch jedem von uns. Es ergab sich aber für ihn ein Fall, in dem die beiden gegensätzlichen Einstellungen zum Tode zusammenstießen und in Konflikt miteinander gerieten, und dieser Fall wurde sehr bedeutsam und reich an fernwirkenden Folgen. Er ereignete sich, wenn der Urmensch einen seiner Angehörigen sterben sah, sein Weib, sein Kind, seinen Freund, die er sicherlich ähnlich liebte wie wir die unseren, denn die Liebe kann nicht um vieles jünger sein als die Mordlust. Da mußte er in seinem Schmerz die Erfahrung machen, daß man auch selbst sterben könne, und sein ganzes Wesen empörte sich gegen dieses Zugeständnis; jeder dieser Lieben war ja doch ein Stück seines eigenen geliebten Ichs. Anderseits war ihm ein solcher Tod doch auch recht, denn in jeder der geliebten Personen stak auch ein Stück Fremdheit. Das Gesetz der Gefühlsambivalenz, das heute noch unsere Gefühlsbeziehungen zu den von uns geliebtesten Personen beherrscht, galt in Urzeiten gewiß noch uneingeschränkter. Somit waren diese geliebten Verstorbenen doch auch Fremde und Feinde ge-

1) Vgl. „Die infantile Wiederkehr des Totemismus“ (die letzte Abhandlung in „Totem und Tabu“).

wesen, die einen Anteil von feindseligen Gefühlen bei ihm hervorgerufen hatten.[1]

Die Philosophen haben behauptet, das intellektuelle Rätsel, welches das Bild des Todes dem Urmenschen aufgab, habe sein Nachdenken erzwungen und sei der Ausgang jeder Spekulation geworden. Ich glaube, die Philosophen denken da zu — philosophisch, nehmen zu wenig Rücksicht auf die primär wirksamen Motive. Ich möchte darum die obige Behauptung einschränken und korrigieren: an der Leiche des erschlagenen Feindes wird der Urmensch triumphiert haben, ohne einen Anlaß zu finden, sich den Kopf über die Rätsel des Lebens und Todes zu zerbrechen. Nicht das intellektuelle Rätsel und nicht jeder Todesfall, sondern der Gefühlskonflikt beim Tode geliebter und dabei doch auch fremder und gehaßter Personen hat die Forschung der Menschen entbunden. Aus diesem Gefühlskonflikt wurde zunächst die Psychologie geboren. Der Mensch konnte den Tod nicht mehr von sich ferne halten, da er ihn in dem Schmerz um den Verstorbenen verkostet hatte, aber er wollte ihn doch nicht zugestehen, da er sich selbst nicht tot vorstellen konnte. So ließ er sich auf Kompromisse ein, gab den Tod auch für sich zu, bestritt ihm aber die Bedeutung der Lebensvernichtung, wofür ihm beim Tode des Feindes jedes Motiv gefehlt hatte. An der Leiche der geliebten Person ersann er die Geister, und sein Schuldbewußtsein ob der Befriedigung, die der Trauer beigemengt war, bewirkte, daß diese erstgeschaffenen Geister böse Dämonen wurden, vor denen man sich ängstigen mußte. Die Veränderungen des Todes legten ihm die Zerlegung des Individuums in einen Leib und in eine — ursprünglich mehrere — Seelen nahe; in solcher Weise ging sein Gedankengang dem Zersetzungsprozeß, den der Tod einleitet, parallel. Die fortdauernde Erinnerung an den Verstorbenen wurde die Grundlage der Annahme anderer Existenz-

1) Siehe „Tabu und Ambivalenz" (die zweite Abhandlung in „Totem und Tabu").

formen, gab ihm die Idee eines Fortlebens nach dem anscheinenden Tode.

Diese späteren Existenzen waren anfänglich nur Anhängsel an die durch den Tod abgeschlossene, schattenhaft, inhaltsleer und bis in späte Zeiten hinauf geringgeschätzt; sie trugen noch den Charakter kümmerlicher Auskünfte. Wir erinnern, was die Seele des Achilleus dem Odysseus erwidert:

Denn dich Lebenden einst verehrten wir, gleich den Göttern,
Argos Söhn'; und jetzo gebietest du mächtig den Geistern,
Wohnend allhier. Drum laß dich den Tod nicht reuen, Achilleus.
Also ich selbst; und sogleich antwortet' er, solches erwidernd:
Nicht mir rede vom Tod ein Trostwort, edler Odysseus!
Lieber ja wollt' ich das Feld als Tagelöhner bestellen
Einem dürftigen Mann, ohn' Erb' und eigenen Wohlstand,
Als die sämtliche Schar der geschwundenen Toten beherrschen.
(Odyssee XI v. 484—491.)

Oder in der kraftvollen, bitter-parodistischen Fassung von H. Heine:

Der kleinste lebendige Philister
Zu Stuckert am Neckar
Viel glücklicher ist er
Als ich, der Pelide, der tote Held,
Der Schattenfürst in der Unterwelt.

Erst später brachten es die Religionen zustande, diese Nachexistenz für die wertvollere, vollgültige auszugeben und das durch den Tod abgeschlossene Leben zu einer bloßen Vorbereitung herabzudrücken. Es war dann nur konsequent, wenn man auch das Leben in die Vergangenheit verlängerte, die früheren Existenzen, die Seelenwanderung und Wiedergeburt ersann, alles in der Absicht, dem Tode seine Bedeutung als Aufhebung des Lebens zu rauben. So frühzeitig hat die Verleugnung des Todes, die wir als konventionell-kulturell bezeichnet haben, ihren Anfang genommen.

An der Leiche der geliebten Person entstanden nicht nur die Seelenlehre, der Unsterblichkeitsglaube und eine mächtige Wurzel

des menschlichen Schuldbewußtseins, sondern auch die ersten ethischen Gebote. Das erste und bedeutsamste Verbot des erwachenden Gewissens lautete: Du sollst nicht töten. Es war als Reaktion gegen die hinter der Trauer versteckte Haßbefriedigung am geliebten Toten gewonnen worden und wurde allmählich auf den ungeliebten Fremden und endlich auch auf den Feind ausgedehnt.

An letzterer Stelle wird es vom Kulturmenschen nicht mehr verspürt. Wenn das wilde Ringen dieses Krieges seine Entscheidung gefunden hat, wird jeder der siegreichen Kämpfer froh in sein Heim zurückkehren, zu seinem Weibe und Kindern, unverweilt und ungestört durch Gedanken an die Feinde, die er im Nahkampfe oder durch die fernwirkende Waffe getötet hat. Es ist bemerkenswert, daß sich die primitiven Völker, die noch auf der Erde leben und dem Urmenschen gewiß näher stehen als wir, in diesem Punkte anders verhalten — oder verhalten haben, solange sie noch nicht den Einfluß unserer Kultur erfahren hatten. Der Wilde — Australier, Buschmann, Feuerländer — ist keineswegs ein reueloser Mörder; wenn er als Sieger vom Kriegspfade heimkehrt, darf er sein Dorf nicht betreten und sein Weib nicht berühren, ehe er seine kriegerischen Mordtaten durch oft langwierige und mühselige Bußen gesühnt hat. Natürlich liegt die Erklärung aus seinem Aberglauben nahe; der Wilde fürchtet noch die Geisterrache der Erschlagenen. Aber die Geister der erschlagenen Feinde sind nichts anderes als der Ausdruck seines bösen Gewissens ob seiner Blutschuld; hinter diesem Aberglauben verbirgt sich ein Stück ethischer Feinfühligkeit, welches uns Kulturmenschen verloren gegangen ist.[1]

Fromme Seelen, welche unser Wesen gerne von der Berührung mit Bösem und Gemeinem ferne wissen möchten, werden gewiß nicht versäumen, aus der Frühzeitigkeit und Eindringlichkeit des

1) Siehe „Totem und Tabu".

Mordverbotes befriedigende Schlüsse zu ziehen auf die Stärke ethischer Regungen, welche uns eingepflanzt sein müssen. Leider beweist dieses Argument noch mehr für das Gegenteil. Ein so starkes Verbot kann sich nur gegen einen ebenso starken Impuls richten. Was keines Menschen Seele begehrt, braucht man nicht zu verbieten,[1] es schließt sich von selbst aus. Gerade die Betonung des Gebotes: Du sollst nicht töten, macht uns sicher, daß wir von einer unendlich langen Generationsreihe von Mördern abstammen, denen die Mordlust, wie vielleicht noch uns selbst, im Blute lag. Die ethischen Strebungen der Menschheit, an deren Stärke und Bedeutsamkeit man nicht zu nörgeln braucht, sind ein Erwerb der Menschengeschichte; in leider sehr wechselndem Ausmaße sind sie dann zum ererbten Besitze der heute lebenden Menschheit geworden.

Verlassen wir nun den Urmenschen und wenden wir uns dem Unbewußten im eigenen Seelenleben zu. Wir fußen hier ganz auf der Untersuchungsmethode der Psychoanalyse, der einzigen, die in solche Tiefen reicht. Wir fragen: wie verhält sich unser Unbewußtes zum Problem des Todes? Die Antwort muß lauten: fast genau so wie der Urmensch. In dieser wie in vielen anderen Hinsichten lebt der Mensch der Vorzeit ungeändert in unserem Unbewußten fort. Also unser Unbewußtes glaubt nicht an den eigenen Tod, es gebärdet sich wie unsterblich. Was wir unser „Unbewußtes" heißen, die tiefsten, aus Triebregungen bestehenden Schichten unserer Seele, kennt überhaupt nichts Negatives, keine Verneinung — Gegensätze fallen in ihm zusammen — und kennt darum auch nicht den eigenen Tod, dem wir nur einen negativen Inhalt geben können. Dem Todesglauben kommt also nichts Triebhaftes in uns entgegen. Vielleicht ist dies sogar das Geheimnis des Heldentums. Die rationelle Begründung des Heldentums ruht auf dem Urteile, daß das eigene Leben nicht so wertvoll sein

1) Vgl. die glänzende Argumentation von Frazer (Freud, „Totem und Tabu".

kann wie gewisse abstrakte und allgemeine Güter. Aber ich meine, häufiger dürfte das instinktive und impulsive Heldentum sein, welches von solcher Motivierung absieht und einfach nach der Zusicherung des Anzengruberschen Steinklopferhanns: Es kann dir nix g'scheh'n, den Gefahren trotzt. Oder jene Motivierung dient nur dazu, die Bedenken wegzuräumen, welche die dem Unbewußten entsprechende heldenhafte Reaktion hintanhalten können. Die Todesangst, unter deren Herrschaft wir häufiger stehen, als wir selbst wissen, ist dagegen etwas Sekundäres, und meist aus Schuldbewußtsein hervorgegangen.

Anderseits anerkennen wir den Tod für Fremde und Feinde und verhängen ihn über sie ebenso bereitwillig und unbedenklich wie der Urmensch. Hier zeigt sich freilich ein Unterschied, den man in der Wirklichkeit für entscheidend erklären wird. Unser Unbewußtes führt die Tötung nicht aus, es denkt und wünscht sie bloß. Aber es wäre unrecht, diese psychische Realität im Vergleiche zur faktischen so ganz zu unterschätzen. Sie ist bedeutsam und folgenschwer genug. Wir beseitigen in unseren unbewußten Regungen täglich und stündlich alle, die uns im Wege stehen, die uns beleidigt und geschädigt haben. Das „Hol' ihn der Teufel", das sich so häufig in scherzendem Unmute über unsere Lippen drängt, und das eigentlich sagen will: „Hol' ihn der Tod", in unserem Unbewußten ist es ernsthafter, kraftvoller Todeswunsch. Ja, unser Unbewußtes mordet selbst für Kleinigkeiten; wie die alte athenische Gesetzgebung des Drakon kennt es für Verbrechen keine andere Strafe als den Tod, und dies mit einer gewissen Konsequenz, denn jede Schädigung unseres allmächtigen und selbstherrlichen Ichs ist im Grunde ein *crimen laesae majestatis.*

So sind wir auch selbst, wenn man uns nach unseren unbewußten Wunschregungen beurteilt, wie die Urmenschen eine Rotte von Mördern. Es ist ein Glück, daß alle diese Wünsche nicht die Kraft besitzen, die ihnen die Menschen in Urzeiten noch zu-

trauten;[1] in dem Kreuzfeuer der gegenseitigen Verwünschungen wäre die Menschheit längst zugrunde gegangen, die besten und weisesten der Männer darunter wie die schönsten und holdesten der Frauen.

Mit Aufstellungen wie diesen findet die Psychoanalyse bei den Laien meist keinen Glauben. Man weist sie als Verleumdungen zurück, welche gegen die Versicherungen des Bewußtseins nicht in Betracht kommen, und übersieht geschickt die geringen Anzeichen, durch welche sich auch das Unbewußte dem Bewußtsein zu verraten pflegt. Es ist darum am Platze darauf hinzuweisen, daß viele Denker, die nicht von der Psychoanalyse beeinflußt sein konnten, die Bereitschaft unserer stillen Gedanken, mit Hinwegsetzung über das Mordverbot zu beseitigen, was uns im Wege steht, deutlich genug angeklagt haben. Ich wähle hiefür ein einziges berühmt gewordenes Beispiel an Stelle vieler anderer:

Im „Père Goriot" spielt Balzac auf eine Stelle in den Werken J. J. Rousseaus an, in welcher dieser Autor den Leser fragt, was er wohl tun würde, wenn er — ohne Paris zu verlassen und natürlich ohne entdeckt zu werden — einen alten Mandarin in Peking durch einen bloßen Willensakt töten könnte, dessen Ableben ihm einen großen Vorteil einbringen müßte. Er läßt erraten, daß er das Leben dieses Würdenträgers für nicht sehr gesichert hält. „*Tuer son mandarin*" ist dann sprichwörtlich geworden für diese geheime Bereitschaft auch der heutigen Menschen.

Es gibt auch eine ganze Anzahl von zynischen Witzen und Anekdoten, welche nach derselben Richtung Zeugnis ablegen, wie z. B. die dem Ehemanne zugeschriebene Äußerung: Wenn einer von uns beiden stirbt, übersiedle ich nach Paris. Solche zynische Witze wären nicht möglich, wenn sie nicht eine verleugnete Wahrheit mitzuteilen hätten, zu der man sich nicht bekennen

1) Vgl. über „Allmacht der Gedanken" in „Totem und Tabu".

darf, wenn sie ernsthaft und unverhüllt ausgesprochen wird. Im Scherz darf man bekanntlich sogar die Wahrheit sagen.

Wie für den Urmenschen so ergibt sich auch für unser Unbewußtes ein Fall, in dem die beiden entgegengesetzten Einstellungen gegen den Tod, die eine, welche ihn als Lebensvernichtung anerkennt, und die andere, die ihn als unwirklich verleugnet, zusammenstoßen und in Konflikt geraten. Und dieser Fall ist der nämliche wie in der Urzeit, der Tod oder die Todesgefahr eines unserer Lieben, eines Eltern- oder Gattenteils, eines Geschwisters, Kindes oder lieben Freundes. Diese Lieben sind uns einerseits ein innerer Besitz, Bestandteile unseres eigenen Ichs, anderseits aber auch teilweise Fremde, ja Feinde. Den zärtlichsten und innigsten unserer Liebesbeziehungen hängt mit Ausnahme ganz weniger Situationen ein Stückchen Feindseligkeit an, welches den unbewußten Todeswunsch anregen kann. Aus diesem Ambivalenzkonflikt geht aber nicht wie dereinst die Seelenlehre und die Ethik hervor, sondern die Neurose, die uns tiefe Einblicke auch in das normale Seelenleben gestattet. Wie häufig haben die psychoanalytisch behandelnden Ärzte mit dem Symptom der überzärtlichen Sorge um das Wohl der Angehörigen oder mit völlig unbegründeten Selbstvorwürfen nach dem Tode einer geliebten Person zu tun gehabt. Das Studium dieser Vorfälle hat ihnen über die Verbreitung und Bedeutung der unbewußten Todeswünsche keinen Zweifel gelassen.

Der Laie empfindet ein außerordentliches Grauen vor dieser Gefühlsmöglichkeit und nimmt diese Abneigung als legitimen Grund zum Unglauben gegen die Behauptungen der Psychoanalyse. Ich meine mit Unrecht. Es wird keine Herabsetzung unseres Liebeslebens beabsichtigt, und es liegt auch keine solche vor. Unserem Verständnis wie unserer Empfindung liegt es freilich ferne, Liebe und Haß in solcher Weise miteinander zu verkoppeln, aber indem die Natur mit diesem Gegensatzpaar arbeitet, bringt sie es zustande, die Liebe immer wach und frisch zu

erhalten, um sie gegen den hinter ihr lauernden Haß zu versichern. Man darf sagen, die schönsten Entfaltungen unseres Liebeslebens danken wir der Reaktion gegen den feindseligen Impuls, den wir in unserer Brust verspüren.

Resümieren wir nun: unser Unbewußtes ist gegen die Vorstellung des eigenen Todes ebenso unzugänglich, gegen den Fremden ebenso mordlustig, gegen die geliebte Person ebenso zwiespältig (ambivalent) wie der Mensch der Urzeit. Wie weit haben wir uns aber in der konventionell-kulturellen Einstellung gegen den Tod von diesem Urzustande entfernt!

Es ist leicht zu sagen, wie der Krieg in diese Entzweiung eingreift. Er streift uns die späteren Kulturauflagerungen ab und läßt den Urmenschen in uns wieder zum Vorschein kommen. Er zwingt uns wieder, Helden zu sein, die an den eigenen Tod nicht glauben können; er bezeichnet uns die Fremden als Feinde, deren Tod man herbeiführen oder herbeiwünschen soll; er rät uns, uns über den Tod geliebter Personen hinwegzusetzen. Der Krieg ist aber nicht abzuschaffen; solange die Existenzbedingungen der Völker so verschieden und die Abstoßungen unter ihnen so heftig sind, wird es Kriege geben müssen. Da erhebt sich denn die Frage: Sollen wir nicht diejenigen sein, die nachgeben und sich ihm anpassen? Sollen wir nicht zugestehen, daß wir mit unserer kulturellen Einstellung zum Tode psychologisch wieder einmal über unseren Stand gelebt haben, und vielmehr umkehren und die Wahrheit fatieren? Wäre es nicht besser, dem Tode den Platz in der Wirklichkeit und in unseren Gedanken einzuräumen, der ihm gebührt, und unsere unbewußte Einstellung zum Tode, die wir bisher so sorgfältig unterdrückt haben, ein wenig mehr hervorzukehren? Es scheint das keine Höherleistung zu sein, eher ein Rückschritt in manchen Stücken, eine Regression, aber es hat den Vorteil, der Wahrhaftigkeit mehr Rechnung zu tragen und uns das Leben wieder erträglicher zu machen. Das Leben zu ertragen, bleibt ja doch die

erste Pflicht aller Lebenden. Die Illusion wird wertlos, wenn sie uns darin stört.

Wir erinnern uns des alten Spruches: *Si vis pacem, para bellum.* Wenn du den Frieden erhalten willst, so rüste zum Kriege.

Es wäre zeitgemäß, ihn abzuändern: *Si vis vitam, para mortem.* Wenn du das Leben aushalten willst, richte dich auf den Tod ein.

EINE SCHWIERIGKEIT DER PSYCHOANALYSE

Erschien zuerst in ungarischer Sprache in der Zeitschrift „Nyugat", herausgegeben von H. Ignotus, Budapest 1917, dann in „Imago", Bd. V, 1917, und in der Vierten Folge der „Sammlung kleiner Schriften zur Neurosenlehre".

Ich will gleich zum Eingang sagen, daß ich nicht eine intellektuelle Schwierigkeit meine, etwas, was die Psychoanalyse für das Verständnis des Empfängers (Hörers oder Lesers) unzugänglich macht, sondern eine affektive Schwierigkeit: etwas, wodurch sich die Psychoanalyse die Gefühle des Empfängers entfremdet, so daß er weniger geneigt wird, ihr Interesse oder Glauben zu schenken. Wie man merkt, kommen beiderlei Schwierigkeiten auf dasselbe hinaus. Wer für eine Sache nicht genug Sympathie aufbringen kann, wird sie auch nicht so leicht verstehen.

Aus Rücksicht auf den Leser, den ich mir noch als völlig unbeteiligt vorstelle, muß ich etwas weiter ausholen. In der Psychoanalyse hat sich aus einer großen Zahl von Einzelbeobachtungen und Eindrücken endlich etwas wie eine Theorie gestaltet, die unter dem Namen der Libidotheorie bekannt ist. Die Psychoanalyse beschäftigt sich bekanntlich mit der Aufklärung und der Beseitigung der sogenannten nervösen Störungen. Für dieses Problem mußte ein Angriffspunkt gefunden werden, und man entschloß sich, ihn im Triebleben der Seele zu suchen. An-

nahmen über das menschliche Triebleben wurden also die Grund lage unserer Auffassung der Nervosität.

Die Psychologie, die auf unseren Schulen gelehrt wird, gibt uns nur sehr wenig befriedigende Antworten, wenn wir sie nach den Problemen des Seelenlebens befragen. Auf keinem Gebiet sind aber ihre Auskünfte kümmerlicher als auf dem der Triebe.

Es bleibt uns überlassen, wie wir uns hier eine erste Orientierung schaffen wollen. Die populäre Auffassung trennt Hunger und Liebe als Vertreter der Triebe, welche das Einzelwesen zu erhalten, und jener, die es fortzupflanzen streben. Indem wir uns dieser so naheliegenden Sonderung anschließen, unterscheiden wir auch in der Psychoanalyse die Selbsterhaltungs- oder Ich-Triebe von den Sexualtrieben und nennen die Kraft, mit welcher der Sexualtrieb im Seelenleben auftritt, Libido — sexuelles Verlangen — als etwas dem Hunger, dem Machtwillen u. dgl. bei den Ich-Trieben Analoges.

Auf dem Boden dieser Annahme machen wir dann die erste bedeutungsvolle Entdeckung. Wir erfahren, daß für das Verständnis der neurotischen Erkrankungen den Sexualtrieben die weitaus größere Bedeutung zukommt, daß die Neurosen sozusagen die spezifischen Erkrankungen der Sexualfunktion sind. Daß es von der Quantität der Libido und von der Möglichkeit, sie zu befriedigen und durch Befriedigung abzuführen, abhängt, ob ein Mensch überhaupt an einer Neurose erkrankt. Daß die Form der Erkrankung bestimmt wird durch die Art, wie der einzelne den Entwicklungsweg der Sexualfunktion zurückgelegt hat, oder, wie wir sagen, durch die Fixierungen, welche seine Libido im Laufe ihrer Entwicklung erfahren hat. Und daß wir in einer gewissen, nicht sehr einfachen Technik der psychischen Beeinflussung ein Mittel haben, manche Gruppen der Neurosen gleichzeitig aufzuklären und rückgängig zu machen. Den besten Erfolg hat unsere therapeutische Bemühung bei einer gewissen Klasse von Neurosen, die aus dem Konflikt zwischen den Ich-Trieben und den Sexual-

trieben hervorgehen. Beim Menschen kommt es nämlich vor, daß die Anforderungen der Sexualtriebe, die ja weit über das Einzelwesen hinausgreifen, dem Ich als Gefahr erscheinen, die seine Selbsterhaltung oder seine Selbstachtung bedrohen. Dann setzt sich das Ich zur Wehr, versagt den Sexualtrieben die gewünschte Befriedigung, nötigt sie zu jenen Umwegen einer Ersatzbefriedigung, die sich als nervöse Symptome kundgeben.

Die psychoanalytische Therapie bringt es dann zustande, den Verdrängungsprozeß einer Revision zu unterziehen und den Konflikt zu einem besseren, mit der Gesundheit verträglichen Ausgang zu leiten. Unverständige Gegnerschaft wirft uns dann unsere Schätzung der Sexualtriebe als einseitig vor: Der Mensch habe noch andere Interessen als die sexuellen. Das haben wir keinen Augenblick lang vergessen oder verleugnet. Unsere Einseitigkeit ist wie die des Chemikers, der alle Konstitutionen auf die Kraft der chemischen Attraktion zurückführt. Er leugnet darum die Schwerkraft nicht, er überläßt ihre Würdigung dem Physiker.

Während der therapeutischen Arbeit müssen wir uns um die Verteilung der Libido bei dem Kranken bekümmern, wir forschen nach, an welche Objektvorstellungen seine Libido gebunden ist, und machen sie frei, um sie dem Ich zur Verfügung zu stellen. Dabei sind wir dazu gekommen, uns ein sehr merkwürdiges Bild von der anfänglichen, der Urverteilung der Libido beim Menschen zu machen. Wir mußten annehmen, daß zu Beginn der individuellen Entwicklung alle Libido (alles erotische Streben, alle Liebesfähigkeit) an die eigene Person geknüpft ist, wie wir sagen, das eigene Ich besetzt. Erst später geschieht es in Anlehnung an die Befriedigung der großen Lebensbedürfnisse, daß die Libido vom Ich auf die äußeren Objekte überfließt, wodurch wir erst in die Lage kommen, die libidinösen Triebe als solche zu erkennen und von den Ich-Trieben zu unterscheiden. Von diesen Objekten kann die Libido wieder abgelöst und ins Ich zurückgezogen werden.

Den Zustand, in dem das Ich die Libido bei sich behält, heißen wir Narzißmus, in Erinnerung der griechischen Sage vom Jüngling Narzissus, der in sein eigenes Spiegelbild verliebt blieb.

Wir schreiben also dem Individuum einen Fortschritt zu vom Narzißmus zur Objektliebe. Aber wir glauben nicht, daß jemals die gesamte Libido des Ichs auf die Objekte übergeht. Ein gewisser Betrag von Libido verbleibt immer beim Ich, ein gewisses Maß von Narzißmus bleibt trotz hochentwickelter Objektliebe fortbestehen. Das Ich ist ein großes Reservoir, aus dem die für die Objekte bestimmte Libido ausströmt, und dem sie von den Objekten her wieder zufließt. Die Objektlibido war zuerst Ich-Libido und kann sich wieder in Ich-Libido umsetzen. Es ist für die volle Gesundheit der Person wesentlich, daß ihre Libido die volle Beweglichkeit nicht verliere. Zur Versinnlichung dieses Verhältnisses denken wir an ein Protoplasmatierchen, dessen zähflüssige Substanz Pseudopodien (Scheinfüßchen) aussendet, Fortsetzungen, in welche sich die Leibessubstanz hineinerstreckt, die aber jederzeit wieder eingezogen werden können, so daß die Form des Protoplasmaklümpchens wieder hergestellt wird.

Was ich durch diese Andeutungen zu beschreiben versucht habe, ist die Libidotheorie der Neurosen, auf welche alle unsere Auffassungen vom Wesen dieser krankhaften Zustände und unser therapeutisches Vorgehen gegen dieselben begründet sind. Es ist selbstverständlich, daß wir die Voraussetzungen der Libidotheorie auch für das normale Verhalten geltend machen. Wir sprechen vom Narzißmus des kleinen Kindes und wir schreiben es dem überstarken Narzißmus des primitiven Menschen zu, daß er an die Allmacht seiner Gedanken glaubt und darum den Ablauf der Begebenheiten in der äußeren Welt durch die Technik der Magie beeinflussen will.

Nach dieser Einleitung möchte ich ausführen, daß der allgemeine Narzißmus, die Eigenliebe der Menschheit, bis jetzt drei

schwere Kränkungen von seiten der wissenschaftlichen Forschung erfahren hat.

a) Der Mensch glaubte zuerst in den Anfängen seiner Forschung, daß sich sein Wohnsitz, die Erde, ruhend im Mittelpunkte des Weltalls befinde, während Sonne, Mond und Planeten sich in kreisförmigen Bahnen um die Erde bewegen. Er folgte dabei in naiver Weise dem Eindruck seiner Sinneswahrnehmungen, denn eine Bewegung der Erde verspürt er nicht, und wo immer er frei um sich blicken kann, findet er sich im Mittelpunkt eines Kreises, der die äußere Welt umschließt. Die zentrale Stellung der Erde war ihm aber eine Gewähr für ihre herrschende Rolle im Weltall und schien in guter Übereinstimmung mit seiner Neigung, sich als den Herrn dieser Welt zu fühlen.

Die Zerstörung dieser narzißtischen Illusion knüpft sich für uns an den Namen und das Werk des Nik. Kopernikus im sechzehnten Jahrhundert. Lange vor ihm hatten die Pythagoräer an der bevorzugten Stellung der Erde gezweifelt, und Aristarch von Samos hatte im dritten vorchristlichen Jahrhundert ausgesprochen, daß die Erde viel kleiner sei als die Sonne und sich um diesen Himmelskörper bewege. Auch die große Entdeckung des Kopernikus war also schon vor ihm gemacht worden. Als sie aber allgemeine Anerkennung fand, hatte die menschliche Eigenliebe ihre erste, die kosmologische Kränkung erfahren.

b) Der Mensch warf sich im Laufe seiner Kulturentwicklung zum Herrn über seine tierischen Mitgeschöpfe auf. Aber mit dieser Vorherrschaft nicht zufrieden, begann er eine Kluft zwischen ihr und sein Wesen zu legen. Er sprach ihnen die Vernunft ab und legte sich eine unsterbliche Seele bei, berief sich auf eine hohe göttliche Abkunft, die das Band der Gemeinschaft mit der Tierwelt zu zerreißen gestattete. Es ist merkwürdig, daß diese Überhebung dem kleinen Kinde wie dem primitiven und dem Urmenschen noch ferne liegt. Sie ist das Ergebnis einer späteren anspruchsvollen Entwicklung. Der Primitive fand es auf

der Stufe des Totemismus nicht anstößig, seinen Stamm auf einen tierischen Ahnherrn zurückzuleiten. Der Mythus, welcher den Niederschlag jener alten Denkungsart enthält, läßt die Götter Tiergestalt annehmen, und die Kunst der ersten Zeiten bildet die Götter mit Tierköpfen. Das Kind empfindet keinen Unterschied zwischen dem eigenen Wesen und dem des Tieres; es läßt die Tiere ohne Verwunderung im Märchen denken und sprechen; es verschiebt einen Angstaffekt, der dem menschlichen Vater gilt, auf den Hund oder auf das Pferd, ohne damit eine Herabsetzung des Vaters zu beabsichtigen. Erst wenn es erwachsen ist, wird es sich dem Tiere soweit entfremdet haben, daß es den Menschen mit dem Namen des Tieres beschimpfen kann.

Wir wissen es alle, daß die Forschung Ch. Darwins, seiner Mitarbeiter und Vorgänger, vor wenig mehr als einem halben Jahrhundert dieser Überhebung des Menschen ein Ende bereitet hat. Der Mensch ist nichts anderes und nichts Besseres als die Tiere, er ist selbst aus der Tierreihe hervorgegangen, einigen Arten näher, anderen ferner verwandt. Seine späteren Erwerbungen vermochten es nicht, die Zeugnisse der Gleichwertigkeit zu verwischen, die in seinem Körperbau wie in seinen seelischen Anlagen gegeben sind. Dies ist aber die zweite, die biologische Kränkung des menschlichen Narzißmus.

c) Am empfindlichsten trifft wohl die dritte Kränkung, die psychologischer Natur ist.

Der Mensch, ob auch draußen erniedrigt, fühlt sich souverän in seiner eigenen Seele. Irgendwo im Kern seines Ichs hat er sich ein Aufsichtsorgan geschaffen, welches seine eigenen Regungen und Handlungen überwacht, ob sie mit seinen Anforderungen zusammenstimmen. Tun sie das nicht, so werden sie unerbittlich gehemmt und zurückgezogen. Seine innere Wahrnehmung, das Bewußtsein, gibt dem Ich Kunde von allen bedeutungsvollen Vorgängen im seelischen Getriebe, und der durch diese Nachrichten gelenkte Wille führt aus, was das Ich anordnet, ändert ab, was

sich selbständig vollziehen möchte. Denn diese Seele ist nichts Einfaches, vielmehr eine Hierarchie von über- und untergeordneten Instanzen, ein Gewirre von Impulsen, die unabhängig voneinander zur Ausführung drängen, entsprechend der Vielheit von Trieben und von Beziehungen zur Außenwelt, viele davon einander gegensätzlich und miteinander unverträglich. Es ist für die Funktion erforderlich, daß die oberste Instanz von allem Kenntnis erhalte, was sich vorbereitet, und daß ihr Wille überallhin dringen könne, um seinen Einfluß zu üben. Aber das Ich fühlt sich sicher sowohl der Vollständigkeit und Verläßlichkeit der Nachrichten als auch der Wegsamkeit für seine Befehle.

In gewissen Krankheiten, allerdings gerade bei den von uns studierten Neurosen, ist es anders. Das Ich fühlt sich unbehaglich, es stößt auf Grenzen seiner Macht in seinem eigenen Haus, der Seele. Es tauchen plötzlich Gedanken auf, von denen man nicht weiß, woher sie kommen; man kann auch nichts dazu tun, sie zu vertreiben. Diese fremden Gäste scheinen selbst mächtiger zu sein als die dem Ich unterworfenen; sie widerstehen allen sonst so erprobten Machtmitteln des Willens, bleiben unbeirrt durch die logische Widerlegung, unangetastet durch die Gegenaussage der Realität. Oder es kommen Impulse, die wie die eines Fremden sind, so daß das Ich sie verleugnet, aber es muß sich doch vor ihnen fürchten und Vorsichten gegen sie treffen. Das Ich sagt sich, das ist eine Krankheit, eine fremde Invasion, es verschärft seine Wachsamkeit, aber es kann nicht verstehen, warum es sich in so seltsamer Weise gelähmt fühlt.

Die Psychiatrie bestreitet zwar für solche Vorfälle, daß sich böse, fremde Geister ins Seelenleben eingedrängt haben, aber sonst sagt sie nur achselzuckend: Degeneration, hereditäre Disposition, konstitutionelle Minderwertigkeit! Die Psychoanalyse unternimmt es, diese unheimlichen Krankheitsfälle aufzuklären, sie stellt sorgfältige und langwierige Untersuchungen an, schafft sich Hilfsbegriffe und wissenschaftliche Konstruktionen und kann dem Ich

endlich sagen: „Es ist nichts Fremdes in dich gefahren; ein Teil von deinem eigenen Seelenleben hat sich deiner Kenntnis und der Herrschaft deines Willens entzogen. Darum bist du auch so schwach in der Abwehr; du kämpfst mit einem Teil deiner Kraft gegen den anderen Teil, kannst nicht wie gegen einen äußeren Feind deine ganze Kraft zusammennehmen. Und es ist nicht einmal der schlechteste oder unwichtigste Anteil deiner seelischen Kräfte, der so in Gegensatz zu dir getreten und unabhängig von dir geworden ist. Die Schuld, muß ich sagen, liegt an dir selbst. Du hast deine Kraft überschätzt, wenn du geglaubt hast, du könntest mit deinen Sexualtrieben anstellen, was du willst, und brauchtest auf ihre Absichten nicht die mindeste Rücksicht zu nehmen. Da haben sie sich denn empört und sind ihre eigenen dunklen Wege gegangen, um sich der Unterdrückung zu entziehen, haben sich ihr Recht geschaffen auf eine Weise, die dir nicht mehr recht sein kann. Wie sie das zustande gebracht haben, und welche Wege sie gewandelt sind, das hast du nicht erfahren; nur das Ergebnis dieser Arbeit, das Symptom, das du als Leiden empfindest, ist zu deiner Kenntnis gekommen. Du erkennst es dann nicht als Abkömmling deiner eigenen verstoßenen Triebe und weißt nicht, daß es deren Ersatzbefriedigung ist."

„Der ganze Vorgang wird aber nur durch den einen Umstand möglich, daß du dich auch in einem anderen wichtigen Punkte im Irrtum befindest. Du vertraust darauf, daß du alles erfährst, was in deiner Seele vorgeht, wenn es nur wichtig genug ist, weil dein Bewußtsein es dir dann meldet. Und wenn du von etwas in deiner Seele keine Nachricht bekommen hast, nimmst du zuversichtlich an, es sei nicht in ihr enthalten. Ja, du gehst so weit, daß du ‚seelisch' für identisch hältst mit ‚bewußt', d. h. dir bekannt, trotz der augenscheinlichsten Beweise, daß in deinem Seelenleben beständig viel mehr vor sich gehen muß, als deinem Bewußtsein bekannt werden kann. Laß dich doch in diesem einen Punkt belehren! Das Seelische in dir fällt nicht mit dem dir

Bewußten zusammen; es ist etwas anderes, ob etwas in deiner Seele vorgeht, und ob du es auch erfährst. Für gewöhnlich, ich will es zugeben, reicht der Nachrichtendienst an dein Bewußtsein für deine Bedürfnisse aus. Du darfst dich in der Illusion wiegen, daß du alles Wichtigere erfährst. Aber in manchen Fällen, z. B. in dem eines solchen Triebkonflikts, versagt er und dein Wille reicht dann nicht weiter als dein Wissen. In allen Fällen aber sind diese Nachrichten deines Bewußtseins unvollständig und häufig unzuverlässig; auch trifft es sich oft genug, daß du von den Geschehnissen erst Kunde bekommst, wenn sie bereits vollzogen sind und du nichts mehr an ihnen ändern kannst. Wer kann, selbst wenn du nicht krank bist, ermessen, was sich alles in deiner Seele regt, wovon du nichts erfährst, oder worüber du falsch berichtet wirst. Du benimmst dich wie ein absoluter Herrscher, der es sich an den Informationen seiner obersten Hofämter genügen läßt und nicht zum Volk herabsteigt, um dessen Stimme zu hören. Geh in dich, in deine Tiefen und lerne dich erst kennen, dann wirst du verstehen, warum du krank werden mußt, und vielleicht vermeiden, krank zu werden."

So wollte die Psychoanalyse das Ich belehren. Aber die beiden Aufklärungen, daß das Triebleben der Sexualität in uns nicht voll zu bändigen ist, und daß die seelischen Vorgänge an sich unbewußt sind und nur durch eine unvollständige und unzuverlässige Wahrnehmung dem Ich zugänglich und ihm unterworfen werden, kommen der Behauptung gleich, daß das Ich nicht Herr sei in seinem eigenen Haus. Sie stellen miteinander die dritte Kränkung der Eigenliebe dar, die ich die psychologische nennen möchte. Kein Wunder daher, daß das Ich der Psychoanalyse nicht seine Gunst zuwendet und ihr hartnäckig den Glauben verweigert.

Die wenigsten Menschen dürften sich klar gemacht haben, einen wie folgenschweren Schritt die Annahme unbewußter seelischer Vorgänge für Wissenschaft und Leben bedeuten würde.

Beeilen wir uns aber hinzuzufügen, daß nicht die Psychoanalyse diesen Schritt zuerst gemacht hat. Es sind namhafte Philosophen als Vorgänger anzuführen, vor allen der große Denker Schopenhauer, dessen unbewußter „Wille“ den seelischen Trieben der Psychoanalyse gleichzusetzen ist. Derselbe Denker übrigens, der in Worten von unvergeßlichem Nachdruck die Menschen an die immer noch unterschätzte Bedeutung ihres Sexualstrebens gemahnt hat. Die Psychoanalyse hat nur das eine voraus, daß sie die beiden dem Narzißmus so peinlichen Sätze von der psychischen Bedeutung der Sexualität und von der Unbewußtheit des Seelenlebens nicht abstrakt behauptet, sondern an einem Material erweist, welches jeden einzelnen persönlich angeht und seine Stellungnahme zu diesen Problemen erzwingt. Aber gerade darum lenkt sie die Abneigung und die Widerstände auf sich, welche den großen Namen des Philosophen noch scheu vermeiden.

EINE KINDHEITSERINNERUNG AUS »DICHTUNG UND WAHRHEIT«

Zuerst erschienen in „Imago", Bd. V (1917), dann in der Vierten Folge der „Sammlung kleiner Schriften zur Neurosenlehre".

„Wenn man sich erinnern will, was uns in der frühesten Zeit der Kindheit begegnet ist, so kommt man oft in den Fall, dasjenige, was wir von anderen gehört, mit dem zu verwechseln, was wir wirklich aus eigener anschauender Erfahrung besitzen." Diese Bemerkung macht Goethe auf einem der ersten Blätter der Lebensbeschreibung, die er im Alter von sechzig Jahren aufzuzeichnen begann. Vor ihr stehen nur einige Mitteilungen über seine „am 28. August 1749, mittags mit dem Glockenschlag zwölf" erfolgte Geburt. Die Konstellation der Gestirne war ihm günstig und mag wohl Ursache seiner Erhaltung gewesen sein, denn er kam „für tot" auf die Welt, und nur durch vielfache Bemühungen brachte man es dahin, daß er das Licht erblickte. Nach dieser Bemerkung folgt eine kurze Schilderung des Hauses und der Räumlichkeit, in welcher sich die Kinder — er und seine jüngere Schwester — am liebsten aufhielten. Dann aber erzählt Goethe eigentlich nur eine einzige Begebenheit, die man in die „früheste Zeit der Kindheit" (in die Jahre bis vier?) versetzen kann, und an welche er eine eigene Erinnerung bewahrt zu haben scheint.

Der Bericht hierüber lautet: „und mich gewannen drei gegenüber wohnende Brüder von Ochsenstein, hinterlassene Söhne des verstorbenen Schultheißen, gar lieb, und beschäftigten und neckten sich mit mir auf mancherlei Weise."

„Die Meinigen erzählten gern allerlei Eulenspiegeleien, zu denen mich jene sonst ernsten und einsamen Männer angereizt. Ich führe nur einen von diesen Streichen an. Es war eben Topfmarkt gewesen und man hatte nicht allein die Küche für die nächste Zeit mit solchen Waren versorgt, sondern auch uns Kindern dergleichen Geschirr im kleinen zu spielender Beschäftigung eingekauft. An einem schönen Nachmittag, da alles ruhig im Hause war, trieb ich im Geräms (der erwähnten gegen die Straße gerichteten Örtlichkeit) mit meinen Schüsseln und Töpfen mein Wesen und da weiter nichts dabei herauskommen wollte, warf ich ein Geschirr auf die Straße und freute mich, daß es so lustig zerbrach. Die von Ochsenstein, welche sahen, wie ich mich daran ergötzte, daß ich so gar fröhlich in die Händchen patschte, riefen: Noch mehr! Ich säumte nicht, sogleich einen Topf und auf immer fortwährendes Rufen: Noch mehr! nach und nach sämtliche Schüsselchen, Tiegelchen, Kännchen gegen das Pflaster zu schleudern. Meine Nachbarn fuhren fort, ihren Beifall zu bezeigen und ich war höchlich froh, ihnen Vergnügen zu machen. Mein Vorrat aber war aufgezehrt, und sie riefen immer: Noch mehr! Ich eilte daher stracks in die Küche und holte die irdenen Teller, welche nun freilich im Zerbrechen ein noch lustigeres Schauspiel gaben; und so lief ich hin und wieder, brachte einen Teller nach dem anderen, wie ich sie auf dem Topfbrett der Reihe nach erreichen konnte, und weil sich jene gar nicht zufrieden gaben, so stürzte ich alles, was ich von Geschirr erschleppen konnte, in gleiches Verderben. Nur später erschien jemand zu hindern und zu wehren. Das Unglück war geschehen, und man hatte für so viel zerbrochene Töpferware wenigstens eine lustige Geschichte, an der sich besonders die schalkischen Urheber bis an ihr Lebensende ergötzten."

Dies konnte man in voranalytischen Zeiten ohne Anlaß zum Verweilen und ohne Anstoß lesen; aber später wurde das analytische Gewissen rege. Man hatte sich ja über Erinnerungen aus der frühesten Kindheit bestimmte Meinungen und Erwartungen gebildet, für die man gerne allgemeine Gültigkeit in Anspruch nahm. Es sollte nicht gleichgültig oder bedeutungslos sein, welche Einzelheit des Kindheitslebens sich dem allgemeinen Vergessen der Kindheit entzogen hatte. Vielmehr durfte man vermuten, daß dies im Gedächtnis Erhaltene auch das Bedeutsamste des ganzen Lebensabschnittes sei, und zwar entweder so, daß es solche Wichtigkeit schon zu seiner Zeit besessen oder anders, daß es sie durch den Einfluß späterer Erlebnisse nachträglich erworben habe.

Allerdings war die hohe Wertigkeit solcher Kindheitserinnerungen nur in seltenen Fällen offensichtlich. Meist erschienen sie gleichgültig, ja nichtig, und es blieb zunächst unverstanden, daß es gerade ihnen gelungen war, der Amnesie zu trotzen; auch wußte derjenige, der sie als sein eigenes Erinnerungsgut seit langen Jahren bewahrt hatte, sie so wenig zu würdigen wie der Fremde, dem er sie erzählte. Um sie in ihrer Bedeutsamkeit zu erkennen, bedurfte es einer gewissen Deutungsarbeit, die entweder nachwies, wie ihr Inhalt durch einen anderen zu ersetzen sei, oder ihre Beziehung zu anderen, unverkennbar wichtigen Erlebnissen aufzeigte, für welche sie als sogenannte Deckerinnerungen eingetreten waren.

In jeder psychoanalytischen Bearbeitung einer Lebensgeschichte gelingt es, die Bedeutung der frühesten Kindheitserinnerungen in solcher Weise aufzuklären. Ja, es ergibt sich in der Regel, daß gerade diejenige Erinnerung, die der Analysierte voranstellt, die er zuerst erzählt, mit der er seine Lebensbeichte einleitet, sich als die wichtigste erweist, als diejenige, welche die Schlüssel zu den Geheimfächern seines Seelenlebens in sich birgt. Aber im Falle jener kleinen Kinderbegebenheit, die in „Dichtung und Wahrheit“ erzählt wird, kommt unseren Erwartungen zu wenig

entgegen. Die Mittel und Wege, die bei unseren Patienten zur Deutung führen, sind uns hier natürlich unzugänglich; der Vorfall an sich scheint einer aufspürbaren Beziehung zu wichtigen Lebenseindrücken späterer Zeit nicht fähig zu sein. Ein Schabernack zum Schaden der häuslichen Wirtschaft, unter fremdem Einfluß verübt, ist sicherlich keine passende Vignette für all das, was Goethe aus seinem reichen Leben mitzuteilen hat. Der Eindruck der vollen Harmlosigkeit und Beziehungslosigkeit will sich für diese Kindererinnerung behaupten, und wir mögen die Mahnung mitnehmen, die Anforderungen der Psychoanalyse nicht zu überspannen oder am ungeeigneten Orte vorzubringen.

So hatte ich denn das kleine Problem längst aus meinen Gedanken fallen lassen, als mir der Zufall einen Patienten zuführte, bei dem sich eine ähnliche Kindheitserinnerung in durchsichtigerem Zusammenhange ergab. Es war ein siebenundzwanzigjähriger, hochgebildeter und begabter Mann, dessen Gegenwart durch einen Konflikt mit seiner Mutter ausgefüllt war, der sich so ziemlich auf alle Interessen des Lebens erstreckte, unter dessen Wirkung die Entwicklung seiner Liebesfähigkeit und seiner selbständigen Lebensführung schwer gelitten hatte. Dieser Konflikt ging weit in die Kindheit zurück; man kann wohl sagen, bis in sein viertes Lebensjahr. Vorher war er ein sehr schwächliches, immer kränkelndes Kind gewesen, und doch hatten seine Erinnerungen diese üble Zeit zum Paradies verklärt, denn damals besaß er die uneingeschränkte, mit niemandem geteilte Zärtlichkeit der Mutter. Als er noch nicht vier Jahre war, wurde ein — heute noch lebender — Bruder geboren, und in der Reaktion auf diese Störung wandelte er sich zu einem eigensinnigen, unbotmäßigen Jungen, der unausgesetzt die Strenge der Mutter herausforderte. Er kam auch nie mehr in das richtige Geleise.

Als er in meine Behandlung trat — nicht zum mindesten darum, weil die bigotte Mutter die Psychoanalyse verabscheute — war die Eifersucht auf den nachgeborenen Bruder, die sich seiner-

zeit selbst in einem Attentat auf den Säugling in der Wiege geäußert hatte, längst vergessen. Er behandelte jetzt seinen jüngeren Bruder sehr rücksichtsvoll, aber sonderbare Zufallshandlungen, durch die er sonst geliebte Tiere wie seinen Jagdhund oder sorgsam von ihm gepflegte Vögel plötzlich zu schwerem Schaden brachte, waren wohl als Nachklänge jener feindseligen Impulse gegen den kleinen Bruder zu verstehen.

Dieser Patient berichtete nun, daß er um die Zeit des Attentats gegen das ihm verhaßte Kind einmal alles ihm erreichbare Geschirr aus dem Fenster des Landhauses auf die Straße geworfen. Also dasselbe, was Goethe in Dichtung und Wahrheit aus seiner Kindheit erzählt! Ich bemerke, daß mein Patient von fremder Nationalität und nicht in deutscher Bildung erzogen war; er hatte Goethes Lebensbeschreibung niemals gelesen.

Diese Mitteilung mußte mir den Versuch nahe legen, die Kindheitserinnerung Goethes in dem Sinne zu deuten, der durch die Geschichte meines Patienten unabweisbar geworden war. Aber waren in der Kindheit des Dichters die für solche Auffassung erforderlichen Bedingungen nachzuweisen? Goethe selbst macht zwar die Aneiferung der Herren von Ochsenstein für seinen Kinderstreich verantwortlich. Aber seine Erzählung selbst läßt erkennen, daß die erwachsenen Nachbarn ihn nur zur Fortsetzung seines Treibens aufgemuntert hatten. Den Anfang dazu hatte er spontan gemacht, und die Motivierung, die er für dies Beginnen gibt: „Da weiter nichts dabei (beim Spiele) herauskommen wollte“, läßt sich wohl ohne Zwang als Geständnis deuten, daß ihm ein wirksames Motiv seines Handelns zur Zeit der Niederschrift und wahrscheinlich auch lange Jahre vorher nicht bekannt war.

Es ist bekannt, daß Joh. Wolfgang und seine Schwester Cornelia die ältesten Überlebenden einer größeren, recht hinfälligen Kinderreihe waren. Dr. Hanns Sachs war so freundlich, mir die Daten zu verschaffen, die sich auf diese früh verstorbenenen Geschwister Goethes beziehen.

Geschwister Goethes:

a) Hermann Jakob, getauft Montag, den 27. November 1752, erreichte ein Alter von sechs Jahren und sechs Wochen, beerdigt 13. Jänner 1759.

b) Katharina Elisabetha, getauft Montag, den 9. September 1754, beerdigt Donnerstag, den 22. Dezember 1755 (ein Jahr, vier Monate alt).

c) Johanna Maria, getauft Dienstag, den 29. März 1757 und beerdigt Samstag, den 11. August 1759 (zwei Jahre, vier Monate alt). (Dies war jedenfalls das von ihrem Bruder gerühmte sehr schöne und angenehme Mädchen).

d) Georg Adolph, getauft Sonntag, den 15. Juni 1760; beerdigt, acht Monate alt, Mittwoch, den 18. Februar 1761.

Goethes nächste Schwester, Cornelia Friederica Christiana, war am 7. Dezember 1750 geboren, als er fünfviertel Jahre alt war. Durch diese geringe Altersdifferenz ist sie als Objekt der Eifersucht so gut wie ausgeschlossen. Man weiß, daß Kinder, wenn ihre Leidenschaften erwachen, niemals so heftige Reaktionen gegen die Geschwister entwickeln, welche sie vorfinden, sondern ihre Abneigung gegen die neu Ankommenden richten. Auch ist die Szene, um deren Deutung wir uns bemühen, mit dem zarten Alter Goethes bei oder bald nach der Geburt Cornelias unvereinbar.

Bei der Geburt des ersten Brüderchens Hermann Jakob war Joh. Wolfgang dreieinviertel Jahre alt. Ungefähr zwei Jahre später, als er etwa fünf Jahre alt war, wurde die zweite Schwester geboren. Beide Altersstufen kommen für die Datierung des Geschirrhinauswerfens in Betracht; die erstere verdient vielleicht den Vorzug, sie würde auch die bessere Übereinstimmung mit dem Falle meines Patienten ergeben, der bei der Geburt seines Bruders etwa dreidreiviertel Jahre zählte.

Der Bruder Hermann Jakob, auf den unser Deutungsversuch in solcher Art hingelenkt wird, war übrigens kein so flüchtiger Gast in der Goetheschen Kinderstube wie die späteren Geschwister.

Man könnte sich verwundern, daß die Lebensgeschichte seines großen Bruders nicht ein Wörtchen des Gedenkens an ihn bringt.[1] Er wurde über sechs Jahre alt und Joh. Wolfgang war nahe an zehn Jahre, als er starb. Dr. Ed. Hitschmann, der so freundlich war, mir seine Notizen über diesen Stoff zur Verfügung zu stellen, meint:

„Auch der kleine Goethe hat ein Brüderchen nicht ungern sterben gesehen. Wenigstens berichtete seine Mutter nach Bettina Brentanos Wiedererzählung folgendes: ‚Sonderbar fiel es der Mutter auf, daß er bei dem Tode seines jüngeren Bruders Jakob, der sein Spielkamerad war, keine Träne vergoß, er schien vielmehr eine Art Ärger über die Klagen der Eltern und Geschwister zu haben; da die Mutter nun später den Trotzigen fragte, ob er den Bruder nicht lieb gehabt habe, lief er in seine Kammer, brachte unter dem Bett hervor eine Menge Papiere, die mit Lektionen und Geschichtchen beschrieben waren, er sagte ihr, daß er dies alles gemacht habe, um es dem Bruder zu lehren.' Der ältere Bruder hätte also immerhin gern Vater mit dem Jüngeren gespielt und ihm seine Überlegenheit gezeigt."

Wir könnten uns also die Meinung bilden, das Geschirrhinauswerfen sei eine symbolische, oder sagen wir es richtiger: eine magische Handlung, durch welche das Kind (Goethe sowie mein Patient) seinen Wunsch nach Beseitigung des störenden Eindringlings zu kräftigem Ausdruck bringt. Wir brauchen das Vergnügen des Kindes beim Zerschellen der Gegenstände nicht zu bestreiten; wenn eine Handlung bereits an sich lustbringend ist, so ist dies keine Abhaltung, sondern eher eine Verlockung, sie auch im Dienste anderer Absichten zu wiederholen. Aber wir

1) [*Zusatz 1924:*] Ich bediene mich dieser Gelegenheit, um eine unrichtige Behauptung, die nicht hätte vorfallen sollen, zurückzunehmen. An einer späteren Stelle dieses ersten Buches wird der jüngere Bruder doch erwähnt und geschildert. Es geschieht bei der Erinnerung an die lästigen Kinderkrankheiten, unter denen auch dieser Bruder „nicht wenig litt". „Er war von zarter Natur, still und eigensinnig und wir hatten niemals ein eigentliches Verhältnis zusammen. Auch überlebte er kaum die Kinderjahre."

glauben nicht, daß es die Lust am Klirren und Brechen war, welche solchen Kinderstreichen einen dauernden Platz in der Erinnerung des Erwachsenen sichern konnte. Wir sträuben uns auch nicht, die Motivierung der Handlung um einen weiteren Beitrag zu komplizieren. Das Kind, welches das Geschirr zerschlägt, weiß wohl, daß es etwas Schlechtes tut, worüber die Erwachsenen schelten werden, und wenn es sich durch dieses Wissen nicht zurückhalten läßt, so hat es wahrscheinlich einen Groll gegen die Eltern zu befriedigen; es will sich schlimm zeigen.

Der Lust am Zerbrechen und am Zerbrochenen wäre auch Genüge getan, wenn das Kind die gebrechlichen Gegenstände einfach auf den Boden würfe. Die Hinausbeförderung durch das Fenster auf die Straße bliebe dabei ohne Erklärung. Dies „Hinaus" scheint aber ein wesentliches Stück der magischen Handlung zu sein und dem verborgenen Sinn derselben zu entstammen. Das neue Kind soll fortgeschafft werden, durchs Fenster möglicherweise darum, weil es durchs Fenster gekommen ist. Die ganze Handlung wäre dann gleichwertig jener uns bekannt gewordenen wörtlichen Reaktion eines Kindes, als man ihm mitteilte, daß der Storch ein Geschwisterchen gebracht. „Er soll es wieder mitnehmen", lautete sein Bescheid.

Indes, wir verhehlen uns nicht, wie mißlich es — von allen inneren Unsicherheiten abgesehen — bleibt, die Deutung einer Kinderhandlung auf eine einzige Analogie zu begründen. Ich hatte darum auch meine Auffassung der kleinen Szene aus „Dichtung und Wahrheit" durch Jahre zurückgehalten. Da bekam ich eines Tages einen Patienten, der seine Analyse mit folgenden, wortgetreu fixierten Sätzen einleitete:

„Ich bin das älteste von acht oder neun Geschwistern.[1] Eine meiner ersten Erinnerungen ist, daß der Vater, in Nachtkleidung

1) Ein flüchtiger Irrtum auffälliger Natur. Es ist nicht abzuweisen, daß er bereits durch die Beseitigungstendenz gegen den Bruder induziert ist. (Vgl. Ferenczi: Über passagere Symptombildungen während der Analyse. Zentralbl. f. Psychoanalyse II, 1912.)

auf seinem Bette sitzend, mir lachend erzählt, daß ich einen Bruder bekommen habe. Ich war damals dreidreiviertel Jahre alt; so groß ist der Altersunterschied zwischen mir und meinem nächsten Bruder. Dann weiß ich, daß ich kurze Zeit nachher (oder war es ein Jahr vorher?)[1] einmal verschiedene Gegenstände, Bürsten — oder war es nur eine Bürste? — Schuhe und anderes aus dem Fenster auf die Straße geworfen habe. Ich habe auch noch eine frühere Erinnerung. Als ich zwei Jahre alt war, übernachtete ich mit den Eltern in einem Hotelzimmer in Linz auf der Reise ins Salzkammergut. Ich war damals so unruhig in der Nacht und machte ein solches Geschrei, daß mich der Vater schlagen mußte.“

Vor dieser Aussage ließ ich jeden Zweifel fallen. Wenn bei analytischer Einstellung zwei Dinge unmittelbar nacheinander, wie in einem Atem vorgebracht werden, so sollen wir diese Annäherung auf Zusammenhang umdeuten. Es war also so, als ob der Patient gesagt hätte: Weil ich erfahren, daß ich einen Bruder bekommen habe, habe ich einige Zeit nachher jene Gegenstände auf die Straße geworfen. Das Hinauswerfen der Bürsten, Schuhe usw. gibt sich als Reaktion auf die Geburt des Bruders zu erkennen. Es ist auch nicht unerwünscht, daß die fortgeschafften Gegenstände in diesem Falle nicht Geschirr, sondern andere Dinge waren, wahrscheinlich solche, wie sie das Kind eben erreichen konnte . . . Das Hinausbefördern (durchs Fenster auf die Straße) erweist sich so als das Wesentliche der Handlung, die Lust am Zerbrechen, am Klirren und die Art der Dinge, an denen „die Exekution vollzogen wird“, als inkonstant und unwesentlich.

Natürlich gilt die Forderung des Zusammenhanges auch für die dritte Kindheitserinnerung des Patienten, die, obwohl die früheste, an das Ende der kleinen Reihe gerückt ist. Es ist leicht, sie zu erfüllen. Wir verstehen, daß das zweijährige Kind darum

1) Dieser den wesentlichen Punkt der Mitteilung als Widerstand annagende Zweifel wurde vom Patienten bald nachher selbständig zurückgezogen.

so unruhig war, weil es das Beisammensein von Vater und Mutter im Bette nicht leiden wollte. Auf der Reise war es wohl nicht anders möglich, als das Kind zum Zeugen dieser Gemeinschaft werden zu lassen. Von den Gefühlen, die sich damals in dem kleinen Eifersüchtigen regten, ist ihm die Erbitterung gegen das Weib verblieben, und diese hat eine dauernde Störung seiner Liebesentwicklung zur Folge gehabt.

Als ich nach diesen beiden Erfahrungen im Kreise der psychoanalytischen Gesellschaft die Erwartung äußerte, Vorkommnisse solcher Art dürften bei kleinen Kindern nicht zu den Seltenheiten gehören, stellte mir Frau Dr. v. Hug-Hellmuth zwei weitere Beobachtungen zur Verfügung, die ich hier folgen lasse:

I

Mit zirka dreieinhalb Jahren hatte der kleine Erich „urplötzlich" die Gewohnheit angenommen, alles, was ihm nicht paßte, zum Fenster hinauszuwerfen. Aber er tat es auch mit Gegenständen, die ihm nicht im Wege waren und ihn nichts angingen. Gerade am Geburtstag des Vaters — da zählte er drei Jahre viereinhalb Monate — warf er eine schwere Teigwalze, die er flugs aus der Küche ins Zimmer geschleppt hatte, aus einem Fenster der im dritten Stockwerk gelegenen Wohnung auf die Straße. Einige Tage später ließ er den Mörserstößel, dann ein Paar schwerer Bergschuhe des Vaters, die er erst aus dem Kasten nehmen mußte, folgen.[1]

Damals machte die Mutter im siebenten oder achten Monate ihrer Schwangerschaft eine *fausse couche*, nach der das Kind „wie ausgewechselt brav und zärtlich still" war. Im fünften oder sechsten Monate sagte er wiederholt zur Mutter: „Mutti, ich spring' dir auf den Bauch" oder „Mutti, ich drück' dir den Bauch ein". Und kurz vor der *fausse couche*, im Oktober: „Wenn ich schon einen Bruder bekommen soll, so wenigstens erst nach dem Christkindl."

II

Eine junge Dame von neunzehn Jahren gibt spontan als früheste Kindheitserinnerung folgende:

„Ich sehe mich furchtbar ungezogen, zum Hervorkriechen bereit, unter dem Tische im Speisezimmer sitzen. Auf dem Tische steht meine Kaffeeschale — ich sehe noch jetzt deutlich das Muster des Porzellans vor mir, —

1) Immer wählte er schwere Gegenstände.

die ich in dem Augenblick, als Großmama ins Zimmer trat, zum Fenster hinauswerfen wollte.

Es hatte sich nämlich niemand um mich gekümmert, und indessen hatte sich auf dem Kaffee eine „Haut“ gebildet, was mir immer fürchterlich war und heute noch ist.

An diesem Tage wurde mein um zweieinhalb Jahre jüngerer Bruder geboren, deshalb hatte niemand Zeit für mich.

Man erzählt mir noch immer, daß ich an diesem Tage unausstehlich war; zu Mittag hatte ich das Lieblingsglas des Papas vom Tische geworfen, tagsüber mehrmals mein Kleidchen beschmutzt und war von früh bis abends übelster Laune. Auch ein Badepüppchen hatte ich in meinem Zorne zertrümmert.“

Diese beiden Fälle bedürfen kaum eines Kommentars. Sie bestätigen ohne weitere analytische Bemühung, daß die Erbitterung des Kindes über das erwartete oder erfolgte Auftreten eines Konkurrenten sich in dem Hinausbefördern von Gegenständen durch das Fenster wie auch durch andere Akte von Schlimmheit und Zerstörungssucht zum Ausdruck bringt. In der ersten Beobachtung symbolisieren wohl die „schweren Gegenstände“ die Mutter selbst, gegen welche sich der Zorn des Kindes richtet, solange das neue Kind noch nicht da ist. Der dreieinhalbjährige Knabe weiß um die Schwangerschaft der Mutter und ist nicht im Zweifel darüber, daß sie das Kind in ihrem Leibe beherbergt. Man muß sich hiebei an den „kleinen Hans“[1] erinnern und an seine besondere Angst vor schwer beladenen Wagen.[2] An der zweiten Beobachtung ist das frühe Alter des Kindes, zweieinhalb Jahre, bemerkenswert.

1) Analyse der Phobie eines fünfjährigen Knaben [Ges. Schriften, Bd. VIII].

2) Für diese Symbolik der Schwangerschaft hat mir vor einiger Zeit eine mehr als fünfzigjährige Dame eine weitere Bestätigung erbracht. Es war ihr wiederholt erzählt worden, daß sie als kleines Kind, das kaum sprechen konnte, den Vater aufgeregt zum Fenster zu ziehen pflegte, wenn ein schwerer Möbelwagen auf der Straße vorbeifuhr. Mit Rücksicht auf ihre Wohnungserinnerungen läßt sich feststellen, daß sie damals jünger war als zweidreiviertel Jahre. Um diese Zeit wurde ihr nächster Bruder geboren und infolge dieses Zuwachses die Wohnung gewechselt. Ungefähr gleichzeitig hatte sie oft vor dem Einschlafen die ängstliche Empfindung von etwas unheimlich Großem, das auf sie zukam, und dabei „wurden ihr die Hände so dick“.

Wenn wir nun zur Kindheitserinnerung Goethes zurückkehren und an ihrer Stelle in „Dichtung und Wahrheit" einsetzen, was wir aus der Beobachtung anderer Kinder erraten zu haben glauben, so stellt sich ein tadelloser Zusammenhang her, den wir sonst nicht entdeckt hätten. Es heißt dann: Ich bin ein Glückskind gewesen; das Schicksal hat mich am Leben erhalten, obwohl ich für tot zur Welt gekommen bin. Meinen Bruder aber hat es beseitigt, so daß ich die Liebe der Mutter nicht mit ihm zu teilen brauchte. Und dann geht der Gedankenweg weiter, zu einer anderen in jener Frühzeit Verstorbenen, der Großmutter, die wie ein freundlicher, stiller Geist in einem anderen Wohnraum hauste.

Ich habe es aber schon an anderer Stelle ausgesprochen: Wenn man der unbestrittene Liebling der Mutter gewesen ist, so behält man fürs Leben jenes Eroberergefühl, jene Zuversicht des Erfolges, welche nicht selten wirklich den Erfolg nach sich zieht. Und eine Bemerkung solcher Art wie: Meine Stärke wurzelt in meinem Verhältnis zur Mutter, hätte Goethe seiner Lebensgeschichte mit Recht voranstellen dürfen.

DAS UNHEIMLICHE

Zuerst erschienen in „Imago", Bd. V (1919), dann in der Fünften Folge der „Sammlung kleiner Schriften zur Neurosenlehre".

I

Der Psychoanalytiker verspürt nur selten den Antrieb zu ästhetischen Untersuchungen, auch dann nicht, wenn man die Ästhetik nicht auf die Lehre vom Schönen einengt, sondern sie als Lehre von den Qualitäten unseres Fühlens beschreibt. Er arbeitet in anderen Schichten des Seelenlebens und hat mit den zielgehemmten, gedämpften, von so vielen begleitenden Konstellationen abhängigen Gefühlsregungen, die zumeist der Stoff der Ästhetik sind, wenig zu tun. Hie und da trifft es sich doch, daß er sich für ein bestimmtes Gebiet der Ästhetik interessieren muß, und dann ist dies gewöhnlich ein abseits liegendes, von der ästhetischen Fachliteratur vernachlässigtes.

Ein solches ist das „Unheimliche". Kein Zweifel, daß es zum Schreckhaften, Angst- und Grauenerregenden gehört, und ebenso sicher ist es, daß dies Wort nicht immer in einem scharf zu bestimmenden Sinne gebraucht wird, so daß es eben meist mit dem Angsterregenden überhaupt zusammenfällt. Aber man darf doch erwarten, daß ein besonderer Kern vorhanden ist, der die Verwendung eines besonderen Begriffswortes rechtfertigt. Man möchte wissen, was dieser gemeinsame Kern ist, der etwa ge-

stattet, innerhalb des Ängstlichen ein „Unheimliches" zu unterscheiden.

Darüber findet man nun so viel wie nichts in den ausführlichen Darstellungen der Ästhetik, die sich überhaupt lieber mit den schönen, großartigen, anziehenden, also mit den positiven Gefühlsarten, ihren Bedingungen und den Gegenständen, die sie hervorrufen, als mit den gegensätzlichen, abstoßenden, peinlichen beschäftigen. Von seiten der ärztlich-psychologischen Literatur kenne ich nur die eine, inhaltsreiche, aber nicht erschöpfende Abhandlung von E. Jentsch.[1] Allerdings muß ich gestehen, daß aus leicht zu erratenden, in der Zeit liegenden Gründen die Literatur zu diesem kleinen Beitrag, insbesondere die fremdsprachige, nicht gründlich herausgesucht wurde, weshalb er denn auch ohne jeden Anspruch auf Priorität vor den Leser tritt.

Als Schwierigkeit beim Studium des Unheimlichen betont Jentsch mit vollem Recht, daß die Empfindlichkeit für diese Gefühlsqualität bei verschiedenen Menschen so sehr verschieden angetroffen wird. Ja, der Autor dieser neuen Unternehmung muß sich einer besonderen Stumpfheit in dieser Sache anklagen, wo große Feinfühligkeit eher am Platze wäre. Er hat schon lange nichts erlebt oder kennen gelernt, was ihm den Eindruck des Unheimlichen gemacht hätte, muß sich erst in das Gefühl hineinversetzen, die Möglichkeit desselben in sich wachrufen. Indes sind Schwierigkeiten dieser Art auch auf vielen anderen Gebieten der Ästhetik mächtig; man braucht darum die Erwartung nicht aufzugeben, daß sich die Fälle werden herausheben lassen, in denen der fragliche Charakter von den meisten widerspruchslos anerkannt wird.

Man kann nun zwei Wege einschlagen: nachsuchen, welche Bedeutung die Sprachentwicklung in dem Worte „unheimlich" niedergelegt hat, oder zusammentragen, was an Personen und

1) Zur Psychologie des Unheimlichen, Psychiatr.-neurolog. Wochenschrift 1906, Nr. 22 und 23.

Dingen, Sinneseindrücken, Erlebnissen und Situationen das Gefühl des Unheimlichen in uns wachruft, und den verhüllten Charakter des Unheimlichen aus einem allen Fällen Gemeinsamen erschließen. Ich will gleich verraten, daß beide Wege zum nämlichen Ergebnis führen, das Unheimliche sei jene Art des Schreckhaften, welche auf das Altbekannte, Längstvertraute zurückgeht. Wie das möglich ist, unter welchen Bedingungen das Vertraute unheimlich, schreckhaft werden kann, das wird aus dem Weiteren ersichtlich werden. Ich bemerke noch, daß diese Untersuchung in Wirklichkeit den Weg über eine Sammlung von Einzelfällen genommen und erst später die Bestätigung durch die Aussage des Sprachgebrauches gefunden hat. In dieser Darstellung werde ich aber den umgekehrten Weg gehen.

Das deutsche Wort „unheimlich" ist offenbar der Gegensatz zu heimlich, heimisch, vertraut und der Schluß liegt nahe, es sei etwas eben darum schreckhaft, weil es nicht bekannt und vertraut ist. Natürlich ist aber nicht alles schreckhaft, was neu und nicht vertraut ist; die Beziehung ist nicht umkehrbar. Man kann nur sagen, was neuartig ist, wird leicht schreckhaft und unheimlich; einiges Neuartige ist schreckhaft, durchaus nicht alles. Zum Neuen und Nichtvertrauten muß erst etwas hinzukommen, was es zum Unheimlichen macht.

Jentsch ist im ganzen bei dieser Beziehung des Unheimlichen zum Neuartigen, Nichtvertrauten, stehen geblieben. Er findet die wesentliche Bedingung für das Zustandekommen des unheimlichen Gefühls in der intellektuellen Unsicherheit. Das Unheimliche wäre eigentlich immer etwas, worin man sich sozusagen nicht auskennt. Je besser ein Mensch in der Umwelt orientiert ist, desto weniger leicht wird er von den Dingen oder Vorfällen in ihr den Eindruck der Unheimlichkeit empfangen.

Wir haben es leicht zu urteilen, daß diese Kennzeichnung nicht erschöpfend ist, und versuchen darum, über die Gleichung unheimlich = nicht vertraut hinauszugehen. Wir wenden uns

zunächst an andere Sprachen. Aber die Wörterbücher, in denen wir nachschlagen, sagen uns nichts Neues, vielleicht nur darum nicht, weil wir selbst Fremdsprachige sind. Ja, wir gewinnen den Eindruck, daß vielen Sprachen ein Wort für diese besondere Nuance des Schreckhaften abgeht.[1]

Lateinisch (nach K. E. Georges, Kl. Deutschlatein. Wörterbuch 1898): ein unheimlicher Ort — *locus suspectus;* in unheimlicher Nachtzeit — *intempesta nocte.*

Griechisch (Wörterbücher von Rost und von Schenkl): ξένος — also fremd, fremdartig.

Englisch (aus den Wörterbüchern von Lucas, Bellow, Flügel, Muret-Sanders): *uncomfortable, uneasy, gloomy, dismal, uncanny, ghastly,* von einem Hause: *haunted,* von einem Menschen: *a repulsive fellow.*

Französisch (Sachs-Villatte): *inquiétant, sinistre, lugubre, mal à son aise.*

Spanisch (Tollhausen 1889): *sospechoso, de mal aguëro, lugubre, siniestro.*

Das Italienische und Portugiesische scheinen sich mit Worten zu begnügen, die wir als Umschreibungen bezeichnen würden. Im Arabischen und Hebräischen fällt unheimlich mit dämonisch, schaurig zusammen.

Kehren wir darum zur deutschen Sprache zurück.

In Daniel Sanders' Wörterbuch der Deutschen Sprache 1860 finden sich folgende Angaben zum Worte heimlich, die ich hier ungekürzt abschreiben und aus denen ich die eine und die andere Stelle durch Unterstreichung hervorheben will (I. Bd., p. 729):

Heimlich, a. (-keit, f. -en): 1. auch Heimelich, heimelig, zum Hause gehörig, nicht fremd, vertraut, zahm, traut und traulich, anheimelnd etc. *a)* (veralt.) zum Haus, zur Familie gehörig, oder: wie dazu gehörig betrachtet, vgl. lat. *familiaris,* vertraut: Die Heimlichen, die Hausgenossen; Der heimliche Rat. 1. Mos. 41, 45; 2. Sam. 23, 23. 1. Chr. 12, 25.

1) Für die nachstehenden Auszüge bin ich Herrn Dr. Th. Reik zu Dank verpflichtet.

Weish. 8, 4., wofür jetzt: Geheimer (s. *d* 1.) Rat üblich ist, s. Heimlicher — *b)* von Thieren zahm, sich den Menschen traulich anschließend. Ggstz. wild, z. B. Tier, die weder wild noch heimlich sind etc. Eppendorf. 88; Wilde Thier . . . so man sie h. und gewohnsam um die Leute aufzeucht. 92. So diese Thierle von Jugend bei den Menschen erzogen, werden sie ganz h., freundlich etc. Stumpf 608a etc. — So noch: So h. ist's (das Lamm) und frißt aus meiner Hand. Hölty; Ein schöner, heimelicher (s. *c)* Vogel bleibt der Storch immerhin. Linck. Schl. 146. s. Häuslich. 1 etc. — *c)* traut, traulich anheimelnd; das Wohlgefühl stiller Befriedigung etc., behaglicher Ruhe u. sichern Schutzes, wie das umschlossne wohnliche Haus erregend (vgl. Geheuer): Ist dir's h. noch im Lande, wo die Fremden deine Wälder roden? Alexis H. 1, 1, 289. Es war ihr nicht allzu h. bei ihm. Brentano Wehm. 92; Auf einem hohen h—en Schattenpfade . . ., längs dem rieselnden rauschenden und plätschernden Waldbach. Forster B. 1, 417. Die H—keit der Heimath zerstören. Gervinus Lit. 5, 375. So vertraulich und heimlich habe ich nicht leicht ein Plätzchen gefunden. G. 14, 14; Wir dachten es uns so bequem, so artig, so gemütlich und h. 15, 9; In stiller H—keit, umzielt von engen Schranken. Haller: Einer sorglichen Hausfrau, die mit dem Wenigsten eine vergnügliche H—keit (Häuslichkeit) zu schaffen versteht. Hartmann Unst. 1, 188; Desto h—er kam ihm jetzt der ihm erst kurz noch so fremde Mann vor. Kerner 540; Die protestantischen Besitzer fühlen sich . . . nicht h. unter ihren katholischen Unterthanen. Kohl. Irl. 1, 172; Wenns h. wird und leise / die Abendstille nur an deiner Zelle lauscht. Tiedge 2, 39; Still und lieb und h., als sie sich / zum Ruhen einen Platz nur wünschen möchten. W. 11, 144; Es war ihm garnicht h. dabei 27, 170 etc. — Auch: Der Platz war so still, so einsam, so schatten-h. Scherr Pilg. 1, 170; Die ab- und zuströmenden Fluthwellen, träumend und wiegenlied-h. Körner, Sch. 3, 320 etc. — Vgl. namentl. Un-h. — Namentl. bei schwäb., schwzr. Schriftst. oft dreisilbig: Wie „heimelich" war es dann Ivo Abends wieder, als er zu Hause lag. Auerbach, D. 1, 249; In dem Haus ist mir's so heimelig gewesen. 4. 307; Die warme Stube, der heimelige Nachmittag. Gotthelf, Sch. 127, 148; Das ist das wahre Heimelig, wenn der Mensch so von Herzen fühlt, wie wenig er ist, wie groß der Herr ist. 147; Wurde man nach und nach recht gemütlich und heimelig mit einander, U. 1, 297; Die trauliche Heimeligkeit. 380, 2, 86; Heimelicher wird es mir wohl nirgends werden als hier. 327; Pestalozzi 4, 240; Was von ferne herkommt . . . lebt gw. nicht ganz heimelig (heimatlich,

freundnachbarlich) mit den Leuten. 325; Die Hütte, wo / er sonst so heimelig, so froh / . . . im Kreis der Seinen oft gesessen. Reithard 20; Da klingt das Horn des Wächters so heimelig vom Thurm — da ladet seine Stimme so gastlich. 49; Es schläft sich da so lind und warm / so wunderheim'lig ein. 23 etc. — Diese Weise verdiente allgemein zu werden, um das gute Wort vor dem Veralten wegen nahe liegender Verwechslung mit 2 zu bewahren. vgl: „Die Zecks sind alle h. (2)" H . . .? Was verstehen sie unter h . . .? — „Nun . . . es kommt mir mit ihnen vor, wie mit einem zugegrabenen Brunnen oder einem ausgtrockneten Teich. Man kann nicht darüber gehen, ohne daß es Einem immer ist, als könnte da wieder einmal Wasser zum Vorschein kommen." Wir nennen das un—h.; Sie nennen's h. Worin finden Sie denn, daß diese Familie etwas Verstecktes und Unzuverlässiges hat? etc. Gutzkow R. 2, 61.[1] — *d)* (s. *c)* namentl. schles.: fröhlich, heiter, auch vom Wetter, s. Adelung und Weinhold. — 2. versteckt, verborgen gehalten, so daß man Andre nicht davon oder darum wissen lassen, es ihnen verbergen will, vgl. Geheim (2), von welchem erst nhd. Ew. es doch zumal in der älteren Sprache, z. B. in der Bibel, wie Hiob 11, 6; 15, 8, Weish. 2, 22; 1. Korr. 2, 7 etc. und so auch H—keit statt Geheimnis. Math. 13, 35 etc. nicht immer genau geschieden wird: H. (hinter Jemandes Rücken) Etwas thun, treiben; Sich h. davon schleichen; H—e Zusammenkünfte, Verabredungen; Mit h—er Schadenfreude zusehen; H. seufzen, weinen; H. thun, als ob man etwas zu verbergen hätte; H—e Liebe, Liebschaft, Sünde; H—e Orte (die der Wohlstand zu verhüllen gebietet). 1. Sam. 5, 6; Das h—e Gemach (Abtritt) 2. Kön. 10, 27; W. 5, 256 etc., auch: Der h—e Stuhl, Zinkgräf 1, 249; In Graben, in H—keiten werfen. 3, 75; Rollenhagen Fr. 83 etc. — Führte, h. vor Laomedon / die Stuten vor. B. 161 b etc. — Ebenso versteckt, h., hinterlistig und boshaft gegen grausame Herren . . . wie offen, frei, theilnehmend und dienstwillig gegen den leidenden Freund. Burmeister gB 2, 157; Du sollst mein h. Heiligstes noch wissen. Chamisso 4, 56; Die h—e Kunst (der Zauberei). 3, 224; Wo die öffentliche Ventilation aufhören muß, fängt die h—e Machination an. Forster, Br. 2, 135; Freiheit ist die leise Parole h. Verschworener, das laute Feldgeschrei der öffentlich Umwälzenden. G. 4, 222; Ein heilig, h. Wirken. 15; Ich habe Wurzeln / die sind gar h., / im tiefen Boden / bin ich gegründet. 2, 109; Meine h—e Tücke (vgl. Heimtücke). 30, 344;

1) Sperrdruck (auch im folgenden) vom Referenten.

Empfängt er es nicht offenbar und gewissenhaft, so mag er es h. und gewissenlos ergreifen. 39, 22; Ließ h. und geheimnisvoll achromatische Fernröhre zusammensetzen. 375; Von nun an, will ich, sei nichts H—es mehr unter uns. Sch. 369 b. — Jemandes H—keiten entdecken, offenbaren, verrathen; H—keiten hinter meinem Rücken zu brauen. Alexis. H. 2, 3, 168; Zu meiner Zeit / befliß man sich der H—keit. Hagedorn 3, 92; Die H—keit und das Gepuschele unter der Hand. Immermann, M. 3, 289; Der H—keit (des verborgnen Golds) unmächtigen Bann / kann nur die Hand der Einsicht lösen. Novalis. 1, 69; / Sag an, wo du sie verbirgst . . . in welches Ortes verschwiegener H. Schr. 495 b; Ihr Bienen, die ihr knetet / der H—keiten Schloß (Wachs zum Siegeln). Tieck, Cymb. 3, 2; Erfahren in seltnen H—keiten (Zauberkünsten). Schlegel Sh. 6, 102 etc. vgl. Geheimnis L. 10: 291 ff.

Zssztg. s. 1 *c*, so auch nam. der Ggstz.: Un-: unbehagliches, banges Grauen erregend: Der schier ihm un-h., gespenstisch erschien. Chamisso 3, 238; Der Nacht un-h. bange Stunden. 4, 148; Mir war schon lang' un-h., ja graulich zu Mute. 242; Nun fängts mir an, un-h. zu werden. Gutzkow R. 2, 82; Empfindet ein u—es Grauen. Verm. 1, 51; Un-h. und starr wie ein Steinbild. Reis, 1, 10; Den u—en Nebel, Haarrauch geheißen. Immermann M., 3, 299; Diese blassen Jungen sind un-h. und brauen Gott weiß was Schlimmes. Laube, Band 1, 119; Unh. nennt man Alles, was im Geheimnis, im Verborgenen . . . bleiben sollte und hervorgetreten ist. Schelling, 2, 2, 649 etc. — Das Göttliche zu verhüllen, mit einer gewissen U—keit zu umgeben 658 etc. — Unüblich als Ggstz. von (2), wie es Campe ohne Beleg anführt.

Aus diesem langen Zitat ist für uns am interessantesten, daß das Wörtchen heimlich unter den mehrfachen Nuancen seiner Bedeutung auch eine zeigt, in der es mit seinem Gegensatz unheimlich zusammenfällt. Das heimliche wird dann zum unheimlichen; vgl. das Beispiel von Gutzkow: „Wir nennen das unheimlich, Sie nennen's heimlich." Wir werden überhaupt daran gemahnt, daß dies Wort heimlich nicht eindeutig ist, sondern zwei Vorstellungskreisen zugehört, die, ohne gegensätzlich zu sein, einander doch recht fremd sind, dem des Vertrauten, Behaglichen und dem des Versteckten, Verborgengehaltenen. Unheimlich sei nur als Gegensatz zur ersten Bedeutung, nicht auch zur zweiten

gebräuchlich. Wir erfahren bei Sanders nichts darüber, ob nicht doch eine genetische Beziehung zwischen diesen zwei Bedeutungen anzunehmen ist. Hingegen werden wir auf eine Bemerkung von Schelling aufmerksam, die vom Inhalt des Begriffes Unheimlich etwas ganz Neues aussagt, auf das unsere Erwartung gewiß nicht eingestellt war. Unheimlich sei alles, was ein Geheimnis, im Verborgenen bleiben sollte und hervorgetreten ist.

Ein Teil der so angeregten Zweifel wird durch die Angaben in Jacob und Wilhelm Grimm: Deutsches Wörterbuch, Leipzig 1877 (IV/2, p. 874f) geklärt:

„Heimlich; adj. und adv. *vernaculus, occultus;* mhd. heimelîch, heîmlich.

S. 874: In etwas anderem sinne: es ist mir heimlich, wohl, frei von furcht . . .

b) heimlich ist auch der von gespensterhaften freie ort . . .

S. 875: *β)* vertraut; freundlich, zutraulich.

4. aus dem heimatlichen, häuslichen entwickelt sich weiter der begriff des fremden augen entzogenen, verborgenen, geheimen, eben auch in mehrfacher beziehung ausgebildet . . .

S. 876: „links am see
liegt eine matte heimlich im gehölz."
Schiller, Tell I, 4.

. . . frei und für den modernen sprachgebrauch ungewöhnlich . . . heimlich ist zu einem verbum des verbergens gestellt: er verbirgt mich heimlich in seinem gezelt. ps. 27, 5. (. . . heimliche orte am menschlichen Körper, pudenda . . . welche leute nicht stürben, die wurden geschlagen an heimlichen örten. 1 Samuel 5, 12 . . .)

c) beamtete, die wichtige und geheim zu haltende ratschläge in staatssachen ertheilen, heiszen heimliche räthe, das adjektiv nach heutigem sprachgebrauch durch geheim (s. d.) ersetzt: . . . (Pharao) nennet ihn (Joseph) den heimlichen rath. 1. Mos. 41, 45;

S. 878: 6. heimlich für die erkenntnis, mystisch, allegorisch: heimliche bedeutung, *mysticus, divinus, occultus, figuratus.*

S. 878: anders ist heimlich im folgenden, der erkenntnis entzogen, unbewuszt: . . .

dann aber ist heimlich auch verschlossen, undurchdringlich in bezug auf erforschung: . . .

„merkst du wohl? sie trauen mir nicht,
fürchten des Friedländers heimlich gesicht."
Wallensteins lager, 2. aufz.

9. die bedeutung des versteckten, gefährlichen, die in der vorigen nummer hervortritt, entwickelt sich noch weiter, so dasz heimlich den sinn empfängt, den sonst unheimlich (gebildet nach heimlich, 3*b*, sp. 874) hat: „mir ist zu zeiten wie dem menschen der in nacht wandelt und an gespenster glaubt, jeder winkel ist ihm heimlich und schauerhaft." Klinger, theater, 3, 298.

Also heimlich ist ein Wort, das seine Bedeutung nach einer Ambivalenz hin entwickelt, bis es endlich mit seinem Gegensatz unheimlich zusammenfällt. Unheimlich ist irgendwie eine Art von heimlich. Halten wir dies noch nicht recht geklärte Ergebnis mit der Definition des Unheimlichen von Schelling zusammen. Die Einzeluntersuchung der Fälle des Unheimlichen wird uns diese Andeutungen verständlich machen.

II

Wenn wir jetzt an die Musterung der Personen und Dinge, Eindrücke, Vorgänge und Situationen herangehen, die das Gefühl des Unheimlichen in besonderer Stärke und Deutlichkeit in uns zu erwecken vermögen, so ist die Wahl eines glücklichen ersten Beispiels offenbar das nächste Erfordernis. E. Jentsch hat als ausgezeichneten Fall den „Zweifel an der Beseelung eines anscheinend lebendigen Wesens und umgekehrt darüber, ob ein lebloser Gegenstand nicht etwa beseelt sei" hervorgehoben und sich dabei auf den Eindruck von Wachsfiguren, kunstvollen Puppen und Automaten berufen. Er reiht dem das Unheimliche des epileptischen Anfalls und der Äußerungen des Wahnsinnes an, weil durch sie in dem Zuschauer Ahnungen von automatischen — mechanischen — Prozessen geweckt werden, die hinter dem gewohnten Bilde der Beseelung verborgen sein mögen. Ohne nun von dieser Ausführung des Autors voll überzeugt zu sein, wollen wir unsere

eigene Untersuchung an ihn anknüpfen, weil er uns im weiteren an einen Dichter mahnt, dem die Erzeugung unheimlicher Wirkungen so gut wie keinem anderen gelungen ist.

„Einer der sichersten Kunstgriffe, leicht unheimliche Wirkungen durch Erzählungen hervorzurufen", schreibt Jentsch, „beruht nun darauf, daß man dem Leser im Ungewissen darüber läßt, ob er in einer bestimmten Figur eine Person oder etwa einen Automaten vor sich habe, und zwar so, daß diese Unsicherheit nicht direkt in den Brennpunkt seiner Aufmerksamkeit tritt, damit er nicht veranlaßt werde, die Sache sofort zu untersuchen und klarzustellen, da hiedurch, wie gesagt, die besondere Gefühlswirkung leicht schwindet. E. T. A. Hoffmann hat in seinen Phantasiestücken dieses psychologische Manöver wiederholt mit Erfolg zur Geltung gebracht."

Diese gewiß richtige Bemerkung zielt vor allem auf die Erzählung „Der Sandmann" in den „Nachtstücken" (dritter Band der Grisebachschen Ausgabe von Hoffmanns sämtlichen Werken), aus welcher die Figur der Puppe Olimpia in den ersten Akt der Offenbachschen Oper „Hoffmanns Erzählungen" gelangt ist. Ich muß aber sagen — und ich hoffe, die meisten Leser der Geschichte werden mir beistimmen, — daß das Motiv der belebt scheinenden Puppe Olimpia keineswegs das einzige ist, welches für die unvergleichlich unheimliche Wirkung der Erzählung verantwortlich gemacht werden muß, ja nicht einmal dasjenige, dem diese Wirkung in erster Linie zuzuschreiben wäre. Es kommt dieser Wirkung auch nicht zustatten, daß die Olimpia-Episode vom Dichter selbst eine leise Wendung ins Satirische erfährt und von ihm zum Spott auf die Liebesüberschätzung von seiten des jungen Mannes gebraucht wird. Im Mittelpunkt der Erzählung steht vielmehr ein anderes Moment, nach dem sie auch den Namen trägt, und das an den entscheidenden Stellen immer wieder hervorgekehrt wird: das Motiv des Sandmannes, der den Kindern die Augen ausreißt.

Der Student Nathaniel, mit dessen Kindheitserinnerungen die phantastische Erzählung anhebt, kann trotz seines Glückes in der Gegenwart die Erinnerungen nicht bannen, die sich ihm an den rätselhaft erschreckenden Tod des geliebten Vaters knüpfen. An gewissen Abenden pflegte die Mutter die Kinder mit der Mahnung zeitig zu Bette zu schicken: Der Sandmann kommt, und wirklich hört das Kind dann jedesmal den schweren Schritt eines Besuchers, der den Vater für diesen Abend in Anspruch nimmt. Die Mutter, nach dem Sandmann befragt, leugnet dann zwar, daß ein solcher anders denn als Redensart existiert, aber eine Kinderfrau weiß greifbarere Auskunft zu geben: „Das ist ein böser Mann, der kommt zu den Kindern, wenn sie nicht zu Bette gehen wollen, und wirft ihnen Hände voll Sand in die Augen, daß sie blutig zum Kopfe herausspringen, die wirft er dann in den Sack und trägt sie in den Halbmond zur Atzung für seine Kinderchen, die sitzen dort im Nest und haben krumme Schnäbel, wie die Eulen, damit picken sie der unartigen Menschenkindlein Augen auf."

Obwohl der kleine Nathaniel alt und verständig genug war, um so schauerliche Zutaten zur Figur des Sandmannes abzuweisen, so setzte sich doch die Angst vor diesem selbst in ihm fest. Er beschloß zu erkunden, wie der Sandmann aussehe, und verbarg sich eines Abends, als er wieder erwartet wurde, im Arbeitszimmer des Vaters. In dem Besucher erkennt er dann den Advokaten Coppelius, eine abstoßende Persönlichkeit, vor der sich die Kinder zu scheuen pflegten, wenn er gelegentlich als Mittagsgast erschien, und identifiziert nun diesen Coppelius mit dem gefürchteten Sandmann. Für den weiteren Fortgang dieser Szene macht es der Dichter bereits zweifelhaft, ob wir es mit einem ersten Delirium des angstbesessenen Knaben oder mit einem Bericht zu tun haben, der als real in der Darstellungswelt der Erzählung aufzufassen ist. Vater und Gast machen sich an einem Herd mit flammender Glut zu schaffen. Der kleine Lauscher hört Coppelius rufen: „Augen her, Augen her", verrät sich durch seinen Aufschrei und

wird von Coppelius gepackt, der ihm glutrote Körner aus der Flamme in die Augen streuen will, um sie dann auf den Herd zu werfen. Der Vater bittet die Augen des Kindes frei. Eine tiefe Ohnmacht und lange Krankheit beenden das Erlebnis. Wer sich für die rationalistische Deutung des Sandmannes entscheidet, wird in dieser Phantasie des Kindes den fortwirkenden Einfluß jener Erzählung der Kinderfrau nicht verkennen. Anstatt der Sandkörner sind es glutrote Flammenkörner, die dem Kinde in die Augen gestreut werden sollen, in beiden Fällen, damit die Augen herausspringen. Bei einem weiteren Besuche des Sandmannes ein Jahr später wird der Vater durch eine Explosion im Arbeitszimmer getötet; der Advokat Coppelius verschwindet vom Orte, ohne eine Spur zu hinterlassen.

Diese Schreckgestalt seiner Kinderjahre glaubt nun der Student Nathaniel in einem herumziehenden italienischen Optiker Giuseppe Coppola zu erkennen, der ihm in der Universitätsstadt Wettergläser zum Kauf anbietet und nach seiner Ablehnung hinzusetzt: „Ei, nix Wetterglas, nix Wetterglas! — hab auch sköne Oke — sköne Oke.“ Das Entsetzen des Studenten wird beschwichtigt, da sich die angebotenen Augen als harmlose Brillen herausstellen; er kauft dem Coppola ein Taschenperspektiv ab und späht mit dessen Hilfe in die gegenüberliegende Wohnung des Professors Spalanzani, wo er dessen schöne, aber rätselhaft wortkarge und unbewegte Tochter Olimpia erblickt. In diese verliebt er sich bald so heftig, daß er seine kluge und nüchterne Braut über sie vergißt. Aber Olimpia ist ein Automat, an dem Spalanzani das Räderwerk gemacht und dem Coppola — der Sandmann — die Augen eingesetzt hat. Der Student kommt hinzu, wie die beiden Meister sich um ihr Werk streiten; der Optiker hat die hölzerne, augenlose Puppe davongetragen und der Mechaniker, Spalanzani, wirft Nathaniel die auf dem Boden liegenden blutigen Augen Olimpias an die Brust, von denen er sagt, daß Coppola sie dem Nathaniel gestohlen. Dieser wird von einem neuer-

lichen Wahnsinnsanfall ergriffen, in dessen Delirium sich die Reminiszenz an den Tod des Vaters mit dem frischen Eindruck verbindet: „Hui — hui — hui! — Feuerkreis — Feuerkreis! Dreh' dich, Feuerkreis — lustig — lustig! Holzpüppchen hui, schön Holzpüppchen dreh' dich —." Damit wirft er sich auf den Professor, den angeblichen Vater Olimpias, und will ihn erwürgen.

Aus langer, schwerer Krankheit erwacht, scheint Nathaniel endlich genesen. Er gedenkt, seine wiedergefundene Braut zu heiraten. Sie ziehen beide eines Tages durch die Stadt, auf deren Markt der hohe Ratsturm seinen Riesenschatten wirft. Das Mädchen schlägt ihrem Bräutigam vor, auf den Turm zu steigen, während der das Paar begleitende Bruder der Braut unten verbleibt. Oben zieht eine merkwürdige Erscheinung von etwas, was sich auf der Straße heranbewegt, die Aufmerksamkeit Claras auf sich. Nathaniel betrachtet dasselbe Ding durch Coppolas Perspektiv, das er in seiner Tasche findet, wird neuerlich vom Wahnsinn ergriffen und mit den Worten: Holzpüppchen, dreh' dich, will er das Mädchen in die Tiefe schleudern. Der durch ihr Geschrei herbeigeholte Bruder rettet sie und eilt mit ihr herab. Oben läuft der Rasende mit dem Ausruf herum: Feuerkreis, dreh' dich, dessen Herkunft wir ja verstehen. Unter den Menschen, die sich unten ansammeln, ragt der Advokat Coppelius hervor, der plötzlich wieder erschienen ist. Wir dürfen annehmen, daß es der Anblick seiner Annäherung war, der den Wahnsinn bei Nathaniel zum Ausbruch brachte. Man will hinauf, um sich des Rasenden zn bemächtigen, aber Coppelius[1] lacht: „wartet nur, der kommt schon herunter von selbst." Nathaniel bleibt plötzlich stehen, wird den Coppelius gewahr und wirft sich mit dem gellenden Schrei: Ja! „Sköne Oke — Sköne Oke" über das Geländer herab. Sowie er

1) Zur Ableitung des Namens: *Coppella* = Probiertiegel (die chemischen Operationen, bei denen der Vater verunglückt); *coppo* = Augenhöhle (nach einer Bemerkung von Frau Dr. Rank).

mit zerschmettertem Kopf auf dem Straßenpflaster liegt, ist der Sandmann im Gewühl verschwunden.

Diese kurze Nacherzählung wird wohl keinen Zweifel darüber bestehen lassen, daß das Gefühl des Unheimlichen direkt an der Gestalt des Sandmannes, also an der Vorstellung, der Augen beraubt zu werden, haftet, und daß eine intellektuelle Unsicherheit im Sinne von Jentsch mit dieser Wirkung nichts zu tun hat. Der Zweifel an der Beseeltheit, den wir bei der Puppe Olimpia gelten lassen mußten, kommt bei diesem stärkeren Beispiel des Unheimlichen überhaupt nicht in Betracht. Der Dichter erzeugt zwar in uns anfänglich eine Art von Unsicherheit, indem er uns, gewiß nicht ohne Absicht, zunächst nicht erraten läßt, ob er uns in die reale Welt oder in eine ihm beliebige phantastische Welt einführen wird. Er hat ja bekanntlich das Recht, das eine oder das andere zu tun, und wenn er z. B. eine Welt, in der Geister, Dämonen und Gespenster agieren, zum Schauplatz seiner Darstellungen gewählt hat, wie Shakespeare im Hamlet, Macbeth und in anderem Sinne im Sturm und im Sommernachtstraum, so müssen wir ihm darin nachgeben und diese Welt seiner Voraussetzung für die Dauer unserer Hingegebenheit wie eine Realität behandeln. Aber im Verlaufe der Hoffmannschen Erzählung schwindet dieser Zweifel, wir merken, daß der Dichter uns selbst durch die Brille oder das Perspektiv des dämonischen Optikers schauen lassen will, ja daß er vielleicht in höchsteigener Person durch solch ein Instrument geguckt hat. Der Schluß der Erzählung macht es ja klar, daß der Optiker Coppola wirklich der Advokat Coppelius und also auch der Sandmann ist.

Eine „intellektuelle Unsicherheit“ kommt hier nicht mehr in Frage: wir wissen jetzt, daß uns nicht die Phantasiegebilde eines Wahnsinnigen vorgeführt werden sollen, hinter denen wir in rationalistischer Überlegenheit den nüchternen Sachverhalt erkennen mögen, und — der Eindruck des Unheimlichen hat sich durch diese Aufklärung nicht im mindesten verringert. Eine intellek-

tuelle Unsicherheit leistet uns also nichts für das Verständnis dieser unheimlichen Wirkung.

Hingegen mahnt uns die psychoanalytische Erfahrung daran, daß es eine schreckliche Kinderangst ist, die Augen zu beschädigen oder zu verlieren. Vielen Erwachsenen ist diese Ängstlichkeit verblieben und sie fürchten keine andere Organverletzung so sehr wie die des Auges. Ist man doch auch gewohnt zu sagen, daß man etwas behüten werde wie seinen Augapfel. Das Studium der Träume, der Phantasien und Mythen hat uns dann gelehrt, daß die Angst um die Augen, die Angst zu erblinden, häufig genug ein Ersatz für die Kastrationsangst ist. Auch die Selbstblendung des mythischen Verbrechers Ödipus ist nur eine Ermäßigung für die Strafe der Kastration, die ihm nach der Regel der Talion allein angemessen wäre. Man mag es versuchen, in rationalistischer Denkweise die Zurückführung der Augenangst auf die Kastrationsangst abzulehnen; man findet es begreiflich, daß ein so kostbares Organ wie das Auge von einer entsprechend großen Angst bewacht wird, ja man kann weitergehend behaupten, daß kein tieferes Geheimnis und keine andere Bedeutung sich hinter der Kastrationsangst verberge. Aber man wird damit doch nicht der Ersatzbeziehung gerecht, die sich in Traum, Phantasie und Mythus zwischen Auge und männlichem Glied kundgibt, und kann dem Eindruck nicht widersprechen, daß ein besonders starkes und dunkles Gefühl sich gerade gegen die Drohung, das Geschlechtsglied einzubüßen erhebt, und daß dieses Gefühl erst der Vorstellung vom Verlust anderer Organe den Nachhall verleiht. Jeder weitere Zweifel schwindet dann, wenn man aus den Analysen an Neurotikern die Details des „Kastrationskomplexes" erfahren und dessen großartige Rolle in ihrem Seelenleben zur Kenntnis genommen hat.

Auch würde ich keinem Gegner der psychoanalytischen Auffassung raten, sich für die Behauptung, die Augenangst sei etwas vom Kastrationskomplex Unabhängiges, gerade auf die Hoff-

mannsche Erzählung vom „Sandmann" zu berufen. Denn warum ist die Augenangst hier mit dem Tode des Vaters in innigste Beziehung gebracht? Warum tritt der Sandmann jedesmal als Störer der Liebe auf? Er entzweit den unglücklichen Studenten mit seiner Braut und ihrem Bruder, der sein bester Freund ist, er vernichtet sein zweites Liebesobjekt, die schöne Puppe Olimpia, und zwingt ihn selbst zum Selbstmord, wie er unmittelbar vor der beglückenden Vereinigung mit seiner wiedergewonnenen Clara steht. Diese sowie viele andere Züge der Erzählung erscheinen willkürlich und bedeutungslos, wenn man die Beziehung der Augenangst zur Kastration ablehnt, und werden sinnreich, sowie man für den Sandmann den gefürchteten Vater einsetzt, von dem man die Kastration erwartet.[1]

1) In der Tat hat die Phantasiebearbeitung des Dichters die Elemente des Stoffes nicht so wild herumgewirbelt, daß man ihre ursprüngliche Anordnung nicht wiederherstellen könnte. In der Kindergeschichte stellen der Vater und Coppelius die durch Ambivalenz in zwei Gegensätze zerlegte Vater-Imago dar; der eine droht mit der Blendung (Kastration), der andere, der gute Vater, bittet die Augen des Kindes frei. Das von der Verdrängung am stärksten betroffene Stück des Komplexes, der Todeswunsch gegen den bösen Vater, findet seine Darstellung in dem Tod des guten Vaters, der dem Coppelius zur Last gelegt wird. Diesem Väterpaar entsprechen in der späteren Lebensgeschichte des Studenten der Professor Spalanzani und der Optiker Coppola, der Professor an sich eine Figur der Vaterreihe, Coppola als identisch mit dem Advokaten Coppelius erkannt. Wie sie damals zusammen am geheimnisvollen Herd arbeiteten, so haben sie nun gemeinsam die Puppe Olimpia verfertigt; der Professor heißt auch der Vater Olimpias. Durch diese zweimalige Gemeinsamkeit verraten sie sich als Spaltungen der Vater-Imago, d. h. sowohl der Mechaniker als auch der Optiker sind der Vater der Olimpia wie des Nathaniel. In der Schreckensszene der Kinderzeit hatte Coppelius, nachdem er auf die Blendung des Kleinen verzichtet, ihm probeweise Arme und Beine abgeschraubt, also wie ein Mechaniker an einer Puppe an ihm gearbeitet. Dieser sonderbare Zug, der ganz aus dem Rahmen der Sandmannvorstellung heraustritt, bringt ein neues Äquivalent der Kastration ins Spiel; er weist aber auch auf die innere Identität des Coppelius mit seinem späteren Widerpart, dem Mechaniker Spalanzani, hin und bereitet uns für die Deutung der Olimpia vor. Diese automatische Puppe kann nichts anderes sein als die Materialisation von Nathaniels femininer Einstellung zu seinem Vater in früher Kindheit. Ihre Väter — Spalanzani und Coppola — sind ja nur neue Auflagen, Reinkarnationen von Nathaniels Väterpaar; die sonst unverständliche Angabe des Spalanzani, daß der Optiker dem Nathaniel die Augen gestohlen (s. o.), um sie der Puppe einzusetzen, gewinnt so als Beweis für die Identität von Olimpia und Nathaniel ihre Bedeutung. Olimpia ist sozusagen ein von Nathaniel losgelöster Komplex, der ihm als Person entgegentritt; die Beherrschung durch diesen Komplex findet in der unsinnig zwanghaften Liebe zur Olimpia ihren Ausdruck. Wir haben das Recht,

Wir würden es also wagen, das Unheimliche des Sandmannes auf die Angst des kindlichen Kastrationskomplexes zurückzuführen. Sowie aber die Idee auftaucht, ein solches infantiles Moment für die Entstehung des unheimlichen Gefühls in Anspruch zu nehmen, werden wir auch zum Versuch getrieben, dieselbe Ableitung für andere Beispiele des Unheimlichen in Betracht zu ziehen. Im Sandmann findet sich noch das Motiv der belebt scheinenden Puppe, das Jentsch hervorgehoben hat. Nach diesem Autor ist es eine besonders günstige Bedingung für die Erzeugung unheimlicher Gefühle, wenn eine intellektuelle Unsicherheit geweckt wird, ob etwas belebt oder leblos sei, und wenn das Leblose die Ähnlichkeit mit dem Lebenden zu weit treibt. Natürlich sind wir aber gerade mit den Puppen vom Kindlichen nicht weit entfernt. Wir erinnern uns, daß das Kind im frühen Alter des Spielens überhaupt nicht scharf zwischen Belebtem und Leblosem unterscheidet und daß es besonders gern seine Puppe wie ein lebendes Wesen behandelt. Ja, man hört gelegentlich von einer Patientin erzählen, sie habe noch im Alter von acht Jahren die Überzeugung gehabt, wenn sie ihre Puppen auf eine gewisse Art, möglichst eindringlich, anschauen würde, müßten diese lebendig werden. Das infantile Moment ist also auch hier leicht nachzuweisen; aber merkwürdig, im Falle des Sandmannes handelte es sich um die Erweckung einer alten Kinderangst, bei der lebenden Puppe ist von Angst keine Rede, das Kind hat sich vor dem Beleben seiner Puppen nicht gefürchtet, vielleicht es sogar

diese Liebe eine narzißtische zu heißen, und verstehen, daß der ihr Verfallene sich dem realen Liebesobjekt entfremdet. Wie psychologisch richtig es aber ist, daß der durch den Kastrationskomplex an den Vater fixierte Jüngling der Liebe zum Weibe unfähig wird, zeigen zahlreiche Krankenanalysen, deren Inhalt zwar weniger phantastisch, aber kaum minder traurig ist als die Geschichte des Studenten Nathaniel.

E. T. A. Hoffmann war das Kind einer unglücklichen Ehe. Als er drei Jahre war, trennte sich der Vater von seiner kleinen Familie und lebte nie wieder mit ihr vereint. Nach den Belegen, die E. Griesebach in der biographischen Einleitung zu Hoffmanns Werken beibringt, war die Beziehung zum Vater immer eine der wundesten Stellen in des Dichters Gefühlsleben.

gewünscht. Die Quelle des unheimlichen Gefühls wäre also hier nicht eine Kinderangst, sondern ein Kinderwunsch oder auch nur ein Kinderglaube. Das scheint ein Widerspruch; möglicherweise ist es nur eine Mannigfaltigkeit, die späterhin unserem Verständnis förderlich werden kann.

E. T. A. Hoffmann ist der unerreichte Meister des Unheimlichen in der Dichtung. Sein Roman „Die Elixiere des Teufels" weist ein ganzes Bündel von Motiven auf, denen man die unheimliche Wirkung der Geschichte zuschreiben möchte. Der Inhalt des Romans ist zu reichhaltig und verschlungen, als daß man einen Auszug daraus wagen könnte. Zu Ende des Buches, wenn die dem Leser bisher vorenthaltenen Voraussetzungen der Handlung nachgetragen werden, ist das Ergebnis nicht die Aufklärung des Lesers, sondern eine volle Verwirrung desselben. Der Dichter hat zu viel Gleichartiges gehäuft; der Eindruck des Ganzen leidet nicht darunter, wohl aber das Verständnis. Man muß sich damit begnügen, die hervorstechendsten unter jenen unheimlich wirkenden Motiven herauszuheben, um zu untersuchen, ob auch für sie eine Ableitung aus infantilen Quellen zulässig ist. Es sind dies das Doppelgängertum in all seinen Abstufungen und Ausbildungen, also das Auftreten von Personen, die wegen ihrer gleichen Erscheinung für identisch gehalten werden müssen, die Steigerung dieses Verhältnisses durch Überspringen seelischer Vorgänge von einer dieser Personen auf die andere — was wir Telepathie heißen würden, — so daß der eine das Wissen, Fühlen und Erleben des anderen mitbesitzt, die Identifizierung mit einer anderen Person, so daß man an seinem Ich irre wird oder das fremde Ich an die Stelle des eigenen versetzt, also Ich-Verdopplung, Ich-Teilung, Ich-Vertauschung — und endlich die beständige Wiederkehr des Gleichen, die Wiederholung der nämlichen Gesichtszüge, Charaktere, Schicksale, verbrecherischen Taten, ja der Namen durch mehrere aufeinanderfolgende Generationen.

Das Motiv des Doppelgängers hat in einer gleichnamigen Arbeit von O. Rank eine eingehende Würdigung gefunden.[1] Dort werden die Beziehungen des Doppelgängers zum Spiegel- und Schattenbild, zum Schutzgeist, zur Seelenlehre und zur Todesfurcht untersucht, es fällt aber auch helles Licht auf die überraschende Entwicklungsgeschichte des Motivs. Denn der Doppelgänger war ursprünglich eine Versicherung gegen den Untergang des Ichs, eine „energische Dementierung der Macht des Todes" (O. Rank) und wahrscheinlich war die „unsterbliche" Seele der erste Doppelgänger des Leibes. Die Schöpfung einer solchen Verdopplung zur Abwehr gegen die Vernichtung hat ihr Gegenstück in einer Darstellung der Traumsprache, welche die Kastration durch Verdopplung oder Vervielfältigung des Genitalsymbols auszudrücken liebt; sie wird in der Kultur der alten Ägypter ein Antrieb für die Kunst, das Bild des Verstorbenen in dauerhaftem Stoff zu formen. Aber diese Vorstellungen sind auf dem Boden der uneingeschränkten Selbstliebe entstanden, des primären Narzißmus, welcher das Seelenleben des Kindes wie des Primitiven beherrscht, und mit der Überwindung dieser Phase ändert sich das Vorzeichen des Doppelgängers, aus einer Versicherung des Fortlebens wird er zum unheimlichen Vorboten des Todes.

Die Vorstellung des Doppelgängers braucht nicht mit diesem uranfänglichen Narzißmus unterzugehen; denn sie kann aus den späteren Entwicklungsstufen des Ichs neuen Inhalt gewinnen. Im Ich bildet sich langsam eine besondere Instanz heraus, welche sich dem übrigen Ich entgegenstellen kann, die der Selbstbeobachtung und Selbstkritik dient, die Arbeit der psychischen Zensur leistet und unserem Bewußtsein als „Gewissen" bekannt wird. Im pathologischen Falle des Beachtungswahnes wird sie isoliert, vom Ich abgespalten, dem Arzte bemerkbar. Die Tatsache, daß eine solche Instanz vorhanden ist, welche das übrige Ich wie ein

1) O. Rank, Der Doppelgänger. Imago III, 1914.

Objekt behandeln kann, also daß der Mensch der Selbstbeobachtung fähig ist, macht es möglich, die alte Doppelgängervorstellung mit neuem Inhalt zu erfüllen und ihr mancherlei zuzuweisen, vor allem all das, was der Selbstkritik als zugehörig zum alten überwundenen Narzißmus der Urzeit erscheint.[1]

Aber nicht nur dieser der Ich-Kritik anstößige Inhalt kann dem Doppelgänger einverleibt werden, sondern ebenso alle unterbliebenen Möglichkeiten der Geschicksgestaltung, an denen die Phantasie noch festhalten will, und alle Ich-Strebungen, die sich infolge äußerer Ungunst nicht durchsetzen konnten, sowie alle die unterdrückten Willensentscheidungen, die die Illusion des freien Willens ergeben haben.[2]

Nachdem wir aber so die manifeste Motivierung der Doppelgängergestalt betrachtet haben, müssen wir uns sagen: Nichts von alledem macht uns den außerordentlich hohen Grad von Unheimlichkeit, der ihr anhaftet, verständlich, und aus unserer Kenntnis der pathologischen Seelenvorgänge dürfen wir hinzusetzen, nichts von diesem Inhalt könnte das Abwehrbestreben erklären, das ihn als etwas Fremdes aus dem Ich hinausprojiziert. Der Charakter des Unheimlichen kann doch nur daher rühren, daß der Doppelgänger eine den überwundenen seelischen Urzeiten angehörige Bildung ist, die damals allerdings einen freundlicheren Sinn hatte. Der Doppelgänger ist zum Schreckbild geworden, wie die Götter nach dem Sturz ihrer Religion zu Dämonen werden (Heine, Die Götter im Exil).

---

1) Ich glaube, wenn die Dichter klagen, daß zwei Seelen in des Menschen Brust wohnen, und wenn die Populärpsychologen von der Spaltung des Ichs im Menschen reden, so schwebt ihnen diese Entzweiung, der Ich-Psychologie angehörig, zwischen der kritischen Instanz und dem Ich-Rest vor und nicht die von der Psychoanalyse aufgedeckte Gegensätzlichkeit zwischen dem Ich und dem unbewußten Verdrängten. Der Unterschied wird allerdings dadurch verwischt, daß sich unter dem von der Ich-Kritik Verworfenen zunächst die Abkömmlinge des Verdrängten befinden.

2) In der H. H. Ewersschen Dichtung „Der Student von Prag", von welcher die Ranksche Studie über den Doppelgänger ausgegangen ist, hat der Held der Geliebten versprochen, seinen Duellgegner nicht zu töten. Auf dem Wege zum Duellplatz begegnet ihm aber der Doppelgänger, welcher den Nebenbuhler bereits erledigt hat.

Die anderen bei Hoffmann verwendeten Ich-Störungen sind nach dem Muster des Doppelgängermotivs leicht zu beurteilen. Es handelt sich bei ihnen um ein Rückgreifen auf einzelne Phasen in der Entwicklungsgeschichte des Ich-Gefühls, um eine Regression in Zeiten, da das Ich sich noch nicht scharf von der Außenwelt und vom anderen abgegrenzt hatte. Ich glaube, daß diese Motive den Eindruck des Unheimlichen mitverschulden, wenngleich es nicht leicht ist, ihren Anteil an diesem Eindruck isoliert herauszugreifen.

Das Moment der Wiederholung des Gleichartigen wird als Quelle des unheimlichen Gefühls vielleicht nicht bei jedermann Anerkennung finden. Nach meinen Beobachtungen ruft es unter gewissen Bedingungen und in Kombination mit bestimmten Umständen unzweifelhaft ein solches Gefühl hervor, das überdies an die Hilflosigkeit mancher Traumzustände mahnt. Als ich einst an einem heißen Sommernachmittag die mir unbekannten, menschenleeren Straßen einer italienischen Kleinstadt durchstreifte, geriet ich in eine Gegend, über deren Charakter ich nicht lange in Zweifel bleiben konnte. Es waren nur geschminkte Frauen an den Fenstern der kleinen Häuser zu sehen, und ich beeilte mich, die enge Straße durch die nächste Einbiegung zu verlassen. Aber nachdem ich eine Weile führerlos herumgewandert war, fand ich mich plötzlich in derselben Straße wieder, in der ich nun Aufsehen zu erregen begann, und meine eilige Entfernung hatte nur die Folge, daß ich auf einem neuen Umwege zum drittenmal dahingeriet. Dann aber erfaßte mich ein Gefühl, das ich nur als unheimlich bezeichnen kann, und ich war froh, als ich unter Verzicht auf weitere Entdeckungsreisen auf die kürzlich von mir verlassene Piazza zurückfand. Andere Situationen, die die unbeabsichtigte Wiederkehr mit der eben beschriebenen gemein haben und sich in den anderen Punkten gründlich von ihr unterscheiden, haben doch dasselbe Gefühl von Hilflosigkeit und Unheimlichkeit zur Folge. Zum Beispiel, wenn man sich im Hochwald, etwa vom

Nebel überrascht, verirrt hat und nun trotz aller Bemühungen, einen markierten oder bekannten Weg zu finden, wiederholt zu der einen, durch eine bestimmte Formation gekennzeichneten Stelle zurückkommt. Oder wenn man im unbekannten, dunkeln Zimmer wandert, um die Tür oder den Lichtschalter aufzusuchen und dabei zum xtenmal mit demselben Möbelstück zusammenstößt, eine Situation, die Mark Twain allerdings durch groteske Übertreibung in eine unwiderstehlich komische umgewandelt hat.

An einer anderen Reihe von Erfahrungen erkennen wir auch mühelos, daß es nur das Moment der unbeabsichtigten Wiederholung ist, welches das sonst Harmlose unheimlich macht und uns die Idee des Verhängnisvollen, Unentrinnbaren aufdrängt, wo wir sonst nur von „Zufall" gesprochen hätten. So ist es z. B. gewiß ein gleichgültiges Erlebnis, wenn man für seine in einer Garderobe abgegebenen Kleider einen Schein mit einer gewissen Zahl — sagen wir: 62 — erhält oder wenn man findet, daß die zugewiesene Schiffskabine diese Nummer trägt. Aber dieser Eindruck ändert sich, wenn beide an sich indifferenten Begebenheiten nahe aneinanderrücken, so daß einem die Zahl 62 mehrmals an demselben Tage entgegentritt, und wenn man dann etwa gar die Beobachtung machen sollte, daß alles, was eine Zahlenbezeichnung trägt, Adressen, Hotelzimmer, Eisenbahnwagen u. dgl. immer wieder die nämliche Zahl, wenigstens als Bestandteil, wiederbringt. Man findet das „unheimlich", und wer nicht stich- und hiebfest gegen die Versuchungen des Aberglaubens ist, wird sich geneigt finden, dieser hartnäckigen Wiederkehr der einen Zahl eine geheime Bedeutung zuzuschreiben, etwa einen Hinweis auf das ihm bestimmte Lebensalter darin zu sehen. Oder wenn man eben mit dem Studium der Schriften des großen Physiologen H. Hering beschäftigt ist, und nun wenige Tage auseinander Briefe von zwei Personen dieses Namens aus verschiedenen Ländern empfängt, während man bis dahin niemals mit Leuten, die so heißen, in Beziehung getreten war. Ein geistvoller Naturforscher hat vor

kurzem den Versuch unternommen, Vorkommnisse solcher Art gewissen Gesetzen unterzuordnen, wodurch der Eindruck des Unheimlichen aufgehoben werden müßte. Ich getraue mich nicht zu entscheiden, ob es ihm gelungen ist.[1]

Wie das Unheimliche der gleichartigen Wiederkehr aus dem infantilen Seelenleben abzuleiten ist, kann ich hier nur andeuten und muß dafür auf eine bereitliegende ausführliche Darstellung in anderem Zusammenhange verweisen. Im seelisch Unbewußten läßt sich nämlich die Herrschaft eines von den Triebregungen ausgehenden Wiederholungszwanges erkennen, der wahrscheinlich von der innersten Natur der Triebe selbst abhängt, stark genug ist, sich über das Lustprinzip hinauszusetzen, gewissen Seiten des Seelenlebens den dämonischen Charakter verleiht, sich in den Strebungen des kleinen Kindes noch sehr deutlich äußert und ein Stück vom Ablauf der Psychoanalyse des Neurotikers beherrscht. Wir sind durch alle vorstehenden Erörterungen darauf vorbereitet, daß dasjenige als unheimlich verspürt werden wird, was an diesen inneren Wiederholungszwang mahnen kann.

Nun, denke ich aber, ist es Zeit, uns von diesen immerhin schwierig zu beurteilenden Verhältnissen abzuwenden und unzweifelhafte Fälle des Unheimlichen aufzusuchen, von deren Analyse wir die endgültige Entscheidung über die Geltung unserer Annahme erwarten dürfen.

Im „Ring des Polykrates" wendet sich der Gast mit Grausen, weil er merkt, daß jeder Wunsch des Freundes sofort in Erfüllung geht, jede seiner Sorgen vom Schicksal unverzüglich aufgehoben wird. Der Gastfreund ist ihm „unheimlich" geworden. Die Auskunft, die er selbst gibt, daß der allzu Glückliche den Neid der Götter zu fürchten habe, erscheint uns noch undurchsichtig, ihr Sinn ist mythologisch verschleiert. Greifen wir darum ein anderes Beispiel aus weit schlichteren Verhältnissen heraus: In der Kranken-

1) P. Kammerer, Das Gesetz der Serie. Wien 1919.

geschichte eines Zwangsneurotikers[1] habe ich erzählt, daß dieser Kranke einst einen Aufenthalt in einer Wasserheilanstalt genommen hatte, aus dem er sich eine große Besserung holte. Er war aber so klug, diesen Erfolg nicht der Heilkraft des Wassers, sondern der Lage seines Zimmers zuzuschreiben, welches der Kammer einer liebenswürdigen Pflegerin unmittelbar benachbart war. Als er dann zum zweitenmal in diese Anstalt kam, verlangte er dasselbe Zimmer wieder, mußte aber hören, daß es bereits von einem alten Herrn besetzt sei, und gab seinem Unmut darüber in den Worten Ausdruck: Dafür soll ihn aber der Schlag treffen. Vierzehn Tage später erlitt der alte Herr wirklich einen Schlaganfall. Für meinen Patienten war dies ein „unheimliches" Erlebnis. Der Eindruck des Unheimlichen wäre noch stärker gewesen, wenn eine viel kürzere Zeit zwischen jener Äußerung und dem Unfall gelegen wäre, oder wenn der Patient über zahlreiche ganz ähnliche Erlebnisse hätte berichten können. In der Tat war er um solche Bestätigungen nicht verlegen, aber nicht er allein, alle Zwangsneurotiker, die ich studiert habe, wußten Analoges von sich zu erzählen. Sie waren gar nicht überrascht, regelmäßig der Person zu begegnen, an die sie eben — vielleicht nach langer Pause — gedacht hatten; sie pflegten regelmäßig am Morgen einen Brief von einem Freund zu bekommen, wenn sie am Abend vorher geäußert hatten: Von dem hat man aber jetzt lange nichts gehört, und besonders Unglücks- oder Todesfälle ereigneten sich nur selten, ohne eine Weile vorher durch ihre Gedanken gehuscht zu sein. Sie pflegten diesem Sachverhalt in der bescheidensten Weise Ausdruck zu geben, indem sie behaupteten, „Ahnungen" zu haben, die „meistens" eintreffen.

Eine der unheimlichsten und verbreitetsten Formen des Aberglaubens ist die Angst vor dem „bösen Blick", welcher bei dem

1) Bemerkungen über einen Fall von Zwangsneurose [Ges. Schriften, Bd. VIII].

Hamburger Augenarzt S. Seligmann[1] eine gründliche Behandlung gefunden hat. Die Quelle, aus welcher diese Angst schöpft, scheint niemals verkannt worden zu sein. Wer etwas Kostbares und doch Hinfälliges besitzt, fürchtet sich vor dem Neid der anderen, indem er jenen Neid auf sie projiziert, den er im umgekehrten Falle empfunden hätte. Solche Regungen verrät man durch den Blick, auch wenn man ihnen den Ausdruck in Worten versagt, und wenn jemand durch auffällige Kennzeichen, besonders unerwünschter Art, vor den anderen hervorsticht, traut man ihm zu, daß sein Neid eine besondere Stärke erreichen und dann auch diese Stärke in Wirkung umsetzen wird. Man fürchtet also eine geheime Absicht zu schaden, und auf gewisse Anzeichen hin nimmt man an, daß dieser Absicht auch die Kraft zu Gebote steht.

Die letzterwähnten Beispiele des Unheimlichen hängen von dem Prinzip ab, das ich, der Anregung eines Patienten folgend, die „Allmacht der Gedanken" benannt habe. Wir können nun nicht mehr verkennen, auf welchem Boden wir uns befinden. Die Analyse der Fälle des Unheimlichen hat uns zur alten Weltauffassung des Animismus zurückgeführt, die ausgezeichnet war durch die Erfüllung der Welt mit Menschengeistern, durch die narzißtische Überschätzung der eigenen seelischen Vorgänge, die Allmacht der Gedanken und die darauf aufgebaute Technik der Magie, die Zuteilung von sorgfältig abgestuften Zauberkräften an fremde Personen und Dinge (Mana), sowie durch alle die Schöpfungen, mit denen sich der uneingeschränkte Narzißmus jener Entwicklungsperiode gegen den unverkennbaren Einspruch der Realität zur Wehr setzte. Es scheint, daß wir alle in unserer individuellen Entwicklung eine diesem Animismus der Primitiven entsprechende Phase durchgemacht haben, daß sie bei keinem von uns abgelaufen ist, ohne noch äußerungsfähige Reste und Spuren zu hinter-

1) Der böse Blick und Verwandtes. 2 Bde., Berlin 1910 u. 1911.

lassen, und daß alles, was uns heute als „unheimlich" erscheint, die Bedingung erfüllt, daß es an diese Reste animistischer Seelentätigkeit rührt und sie zur Äußerung anregt.[1]

Hier ist nun der Platz für zwei Bemerkungen, in denen ich den wesentlichen Inhalt dieser kleinen Untersuchung niederlegen möchte. Erstens, wenn die psychoanalytische Theorie in der Behauptung recht hat, daß jeder Affekt einer Gefühlsregung, gleichgültig von welcher Art, durch die Verdrängung in Angst verwandelt wird, so muß es unter den Fällen des Ängstlichen eine Gruppe geben, in der sich zeigen läßt, daß dies Ängstliche etwas wiederkehrendes Verdrängtes ist. Diese Art des Ängstlichen wäre eben das Unheimliche und dabei muß es gleichgültig sein, ob es ursprünglich selbst ängstlich war oder von einem anderen Affekt getragen. Zweitens, wenn dies wirklich die geheime Natur des Unheimlichen ist, so verstehen wir, daß der Sprachgebrauch das Heimliche in seinen Gegensatz, das Unheimliche übergehen läßt (S. 372 f.), denn dies Unheimliche ist wirklich nichts Neues oder Fremdes, sondern etwas dem Seelenleben von alters her Vertrautes, das ihm nur durch den Prozeß der Verdrängung entfremdet worden ist. Die Beziehung auf die Verdrängung erhellt uns jetzt auch die Schellingsche Definition, das Unheimliche sei etwas, was im Verborgenen hätte bleiben sollen und hervorgetreten ist.

Es erübrigt uns nur noch, die Einsicht, die wir gewonnen haben, an der Erklärung einiger anderer Fälle des Unheimlichen zu erproben.

Im allerhöchsten Grade unheimlich erscheint vielen Menschen, was mit dem Tod, mit Leichen und mit der Wiederkehr der Toten, mit Geistern und Gespenstern, zusammenhängt. Wir haben

1) Vgl. hiezu den Abschnitt III „Animismus, Magie und Allmacht der Gedanken" in des Verf. Buch „Totem und Tabu", 1913. Dort auch die Bemerkung: „Es scheint, daß wir den Charakter des ‚Unheimlichen' solchen Eindrücken verleihen, welche die Allmacht der Gedanken und die animistische Denkweise überhaupt bestätigen wollen, während wir uns bereits im Urteil von ihr abgewendet haben."

ja gehört, daß manche moderne Sprachen unseren Ausdruck: ein unheimliches Haus gar nicht anders wiedergeben können als durch die Umschreibung: ein Haus, in dem es spukt. Wir hätten eigentlich unsere Untersuchung mit diesem, vielleicht stärksten Beispiel von Unheimlichkeit beginnen können, aber wir taten es nicht, weil hier das Unheimliche zu sehr mit dem Grauenhaften vermengt und zum Teil von ihm gedeckt ist. Aber auf kaum einem anderen Gebiete hat sich unser Denken und Fühlen seit den Urzeiten so wenig verändert, ist das Alte unter dünner Decke so gut erhalten geblieben, wie in unserer Beziehung zum Tode. Zwei Momente geben für diesen Stillstand gute Auskunft: Die Stärke unserer ursprünglichen Gefühlsreaktionen und die Unsicherheit unserer wissenschaftlichen Erkenntnis. Unsere Biologie hat es noch nicht entscheiden können, ob der Tod das notwendige Schicksal jedes Lebewesens oder nur ein regelmäßiger, vielleicht aber vermeidlicher Zufall innerhalb des Lebens ist. Der Satz: alle Menschen müssen sterben, paradiert zwar in den Lehrbüchern der Logik als Vorbild einer allgemeinen Behauptung, aber keinem Menschen leuchtet er ein, und unser Unbewußtes hat jetzt so wenig Raum wie vormals für die Vorstellung der eigenen Sterblichkeit. Die Religionen bestreiten noch immer der unableugbaren Tatsache des individuellen Todes ihre Bedeutung und setzen die Existenz über das Lebensende hinaus fort; die staatlichen Gewalten meinen die moralische Ordnung unter den Lebenden nicht aufrecht erhalten zu können, wenn man auf die Korrektur des Erdenlebens durch ein besseres Jenseits verzichten soll; auf den Anschlagsäulen unserer Großstädte werden Vorträge angekündigt, welche Belehrungen spenden wollen, wie man sich mit den Seelen der Verstorbenen in Verbindung setzen kann, und es ist unleugbar, daß mehrere der feinsten Köpfe und schärfsten Denker unter den Männern der Wissenschaft, zumal gegen das Ende ihrer eigenen Lebenszeit, geurteilt haben, daß es an Möglichkeiten für solchen Verkehr nicht fehle. Da fast alle von uns in diesem Punkt noch

so denken wie die Wilden, ist es auch nicht zu verwundern, daß die primitive Angst vor dem Toten bei uns noch so mächtig ist und bereit liegt, sich zu äußern, sowie irgend etwas ihr entgegenkommt. Wahrscheinlich hat sie auch noch den alten Sinn, der Tote sei zum Feind des Überlebenden geworden und beabsichtige, ihn mit sich zu nehmen, als Genossen seiner neuen Existenz. Eher könnte man bei dieser Unveränderlichkeit der Einstellung zum Tode fragen, wo die Bedingung der Verdrängung bleibt, die erfordert wird, damit das Primitive als etwas Unheimliches wiederkehren könne. Aber die besteht doch auch; offiziell glauben die sogenannten Gebildeten nicht mehr an das Sichtbarwerden der Verstorbenen als Seelen, haben deren Erscheinung an entlegene und selten verwirklichte Bedingungen geknüpft, und die ursprünglich höchst zweideutige, ambivalente Gefühlseinstellung zum Toten ist für die höheren Schichten des Seelenlebens zur eindeutigen der Pietät abgeschwächt worden.[1]

Es bedarf jetzt nur noch weniger Ergänzungen, denn mit dem Animismus, der Magie und Zauberei, der Allmacht der Gedanken, der Beziehung zum Tode, der unbeabsichtigten Wiederholung und dem Kastrationskomplex haben wir den Umfang der Momente, die das Ängstliche zum Unheimlichen machen, so ziemlich erschöpft.

Wir heißen auch einen lebenden Menschen unheimlich, und zwar dann, wenn wir ihm böse Absichten zutrauen. Aber das reicht nicht hin, wir müssen noch hinzutun, daß diese seine Absichten, uns zu schaden, sich mit Hilfe besonderer Kräfte verwirklichen werden. Der „*Gettatore*“ ist ein gutes Beispiel hiefür, diese unheimliche Gestalt des romanischen Aberglaubens, die Albrecht Schäffer in dem Buche „Josef Montfort“ mit poetischer Intuition und tiefem psychoanalytischen Verständnis zu einer sympathischen Figur umgeschaffen hat. Aber mit diesen geheimen

1) Vgl.: Das Tabu und die Ambivalenz in „Totem und Tabu“.

Kräften stehen wir bereits wieder auf dem Boden des Animismus. Die Ahnung solcher Geheimkräfte ist es, die dem frommen Gretchen den Mephisto so unheimlich werden läßt:

> Sie ahnt, daß ich ganz sicher ein Genie,
> Vielleicht sogar der Teufel bin.

Das Unheimliche der Fallsucht, des Wahnsinns, hat denselben Ursprung. Der Laie sieht hier die Äußerung von Kräften vor sich, die er im Nebenmenschen nicht vermutet hat, deren Regung er aber in entlegenen Winkeln der eigenen Persönlichkeit dunkel zu spüren vermag. Das Mittelalter hatte konsequenterweise und psychologisch beinahe korrekt alle diese Krankheitsäußerungen der Wirkung von Dämonen zugeschrieben. Ja, ich würde mich nicht verwundern zu hören, daß die Psychoanalyse, die sich mit der Aufdeckung dieser geheimen Kräfte beschäftigt, vielen Menschen darum selbst unheimlich geworden ist. In einem Falle, als mir die Herstellung eines seit vielen Jahren siechen Mädchens — wenn auch nicht sehr rasch — gelungen war, habe ich's von der Mutter der für lange Zeit Geheilten selbst gehört.

Abgetrennte Glieder, ein abgehauener Kopf, eine vom Arm gelöste Hand wie in einem Märchen von Hauff, Füße, die für sich allein tanzen wie in dem erwähnten Buche von A. Schaeffer, haben etwas ungemein Unheimliches an sich, besonders wenn ihnen wie im letzten Beispiel noch eine selbständige Tätigkeit zugestanden wird. Wir wissen schon, daß diese Unheimlichkeit von der Annäherung an den Kastrationskomplex herrührt. Manche Menschen würden die Krone der Unheimlichkeit der Vorstellung zuweisen, scheintot begraben zu werden. Allein die Psychoanalyse hat uns gelehrt, daß diese schreckende Phantasie nur die Umwandlung einer anderen ist, die ursprünglich nichts Schreckhaftes war, sondern von einer gewissen Lüsternheit getragen wurde, nämlich der Phantasie vom Leben im Mutterleib.

* * *

Tragen wir noch etwas Allgemeines nach, was streng genommen bereits in unseren bisherigen Behauptungen über den Animismus und die überwundenen Arbeitsweisen des seelischen Apparats enthalten ist, aber doch einer besonderen Hervorhebung würdig scheint, daß es nämlich oft und leicht unheimlich wirkt, wenn die Grenze zwischen Phantasie und Wirklichkeit verwischt wird, wenn etwas real vor uns hintritt, was wir bisher für phantastisch gehalten haben, wenn ein Symbol die volle Leistung und Bedeutung des Symbolisierten übernimmt und dergleichen mehr. Hierauf beruht auch ein gutes Stück der Unheimlichkeit, die den magischen Praktiken anhaftet. Das Infantile daran, was auch das Seelenleben der Neurotiker beherrscht, ist die Überbetonung der psychischen Realität im Vergleich zur materiellen, ein Zug, welcher sich der Allmacht der Gedanken anschließt. Mitten in der Absperrung des Weltkrieges kam eine Nummer des englischen Magazins „Strand" in meine Hände, in der ich unter anderen ziemlich überflüssigen Produktionen eine Erzählung las, wie ein junges Paar eine möblierte Wohnung bezieht, in der sich ein seltsam geformter Tisch mit holzgeschnitzten Krokodilen befindet. Gegen Abend pflegt sich dann ein unerträglicher, charakteristischer Gestank in der Wohnung zu verbreiten, man stolpert im Dunkeln über irgend etwas, man glaubt zu sehen, wie etwas Undefinierbares über die Treppe huscht, kurz, man soll erraten, daß infolge der Anwesenheit dieses Tisches gespenstische Krokodile im Hause spuken, oder daß die hölzernen Scheusale im Dunkeln Leben bekommen oder etwas Ähnliches. Es war eine recht einfältige Geschichte, aber ihre unheimliche Wirkung verspürte man als ganz hervorragend.

Zum Schlusse dieser gewiß noch unvollständigen Beispielsammlung soll eine Erfahrung aus der psychoanalytischen Arbeit erwähnt werden, die, wenn sie nicht auf einem zufälligen Zusammentreffen beruht, die schönste Bekräftigung unserer Auffassung des Unheimlichen mit sich bringt. Es kommt oft vor, daß neu-

rotische Männer erklären, das weibliche Genitale sei ihnen etwas Unheimliches. Dieses Unheimliche ist aber der Eingang zur alten Heimat des Menschenkindes, zur Örtlichkeit, in der jeder einmal und zuerst geweilt hat. „Liebe ist Heimweh", behauptet ein Scherzwort, und wenn der Träumer von einer Örtlichkeit oder Landschaft noch im Traume denkt: Das ist mir bekannt, da war ich schon einmal, so darf die Deutung dafür das Genitale oder den Leib der Mutter einsetzen. Das Unheimliche ist also auch in diesem Falle das ehemals Heimische, Altvertraute. Die Vorsilbe „*un*" an diesem Worte ist aber die Marke der Verdrängung.

III

Schon während der Lektüre der vorstehenden Erörterungen werden sich beim Leser Zweifel geregt haben, denen jetzt gestattet werden soll, sich zu sammeln und laut zu werden.

Es mag zutreffen, daß das Unheimliche das Heimliche-Heimische ist, das eine Verdrängung erfahren hat und aus ihr wiedergekehrt ist, und daß alles Unheimliche diese Bedingung erfüllt. Aber mit dieser Stoffwahl scheint das Rätsel des Unheimlichen nicht gelöst. Unser Satz verträgt offenbar keine Umkehrung. Nicht alles, was an verdrängte Wunschregungen und überwundene Denkweisen der individuellen Vorzeit und der Völkerurzeit mahnt, ist darum auch unheimlich.

Auch wollen wir es nicht verschweigen, daß sich fast zu jedem Beispiel, welches unseren Satz erweisen sollte, ein analoges finden läßt, das ihm widerspricht. Die abgehauene Hand z. B. im Hauffschen Märchen „Die Geschichte von der abgehauenen Hand" wirkt gewiß unheimlich, was wir auf den Kastrationskomplex zurückgeführt haben. Aber in der Erzählung des Herodot vom Schatz des Rhampsenit läßt der Meisterdieb, den die Prinzessin bei der Hand festhalten will, ihr die abgehauene Hand seines Bruders zurück, und andere werden wahrscheinlich ebenso wie ich urteilen, daß dieser Zug keine unheimliche Wirkung hervorruft.

Die prompte Wunscherfüllung im „Ring des Polykrates" wirkt auf uns sicherlich ebenso unheimlich wie auf den König von Ägypten selbst. Aber in unseren Märchen wimmelt es von sofortigen Wunscherfüllungen und das Unheimliche bleibt dabei aus. Im Märchen von den drei Wünschen läßt sich die Frau durch den Wohlgeruch einer Bratwurst verleiten zu sagen, daß sie auch so ein Würstchen haben möchte. Sofort liegt es vor ihr auf dem Teller. Der Mann wünscht im Ärger, daß es der Vorwitzigen an der Nase hängen möge. Flugs baumelt es an ihrer Nase. Das ist sehr eindrucksvoll, aber nicht im geringsten unheimlich. Das Märchen stellt sich überhaupt ganz offen auf den animistischen Standpunkt der Allmacht von Gedanken und Wünschen, und ich wüßte doch kein echtes Märchen zu nennen, in dem irgend etwas Unheimliches vorkäme. Wir haben gehört, daß es in hohem Grade unheimlich wirkt, wenn leblose Dinge, Bilder, Puppen, sich beleben, aber in den Andersenschen Märchen leben die Hausgeräte, die Möbel, der Zinnsoldat und nichts ist vielleicht vom Unheimlichen entfernter. Auch die Belebung der schönen Statue des Pygmalion wird man kaum als unheimlich empfinden.

Scheintod und Wiederbelebung von Toten haben wir als sehr unheimliche Vorstellungen kennen gelernt. Dergleichen ist aber wiederum im Märchen sehr gewöhnlich; wer wagte es unheimlich zu nennen, wenn z. B. Schneewittchen die Augen wieder aufschlägt? Auch die Erweckung von Toten in den Wundergeschichten, z. B. des Neuen Testaments, ruft Gefühle hervor, die nichts mit dem Unheimlichen zu tun haben. Die unbeabsichtigte Wiederkehr des Gleichen, die uns so unzweifelhafte unheimliche Wirkungen ergeben hat, dient doch in einer Reihe von Fällen anderen, und zwar sehr verschiedenen Wirkungen. Wir haben schon einen Fall kennen gelernt, in dem sie als Mittel zur Hervorrufung des komischen Gefühls gebraucht wird, und können Beispiele dieser Art häufen. Andere Male wirkt sie als

Verstärkung u. dgl., ferner: woher rührt die Unheimlichkeit der Stille, des Alleinseins, der Dunkelheit? Deuten diese Momente nicht auf die Rolle der Gefahr bei der Entstehung des Unheimlichen, wenngleich es dieselben Bedingungen sind, unter denen wir die Kinder am häufigsten Angst äußern sehen? Und können wir wirklich das Moment der intellektuellen Unsicherheit ganz vernachlässigen, da wir doch seine Bedeutung für das Unheimliche des Todes zugegeben haben?

So müssen wir wohl bereit sein anzunehmen, daß für das Auftreten des unheimlichen Gefühls noch andere als die von uns vorangestellten stofflichen Bedingungen maßgebend sind. Man könnte zwar sagen, mit jener ersten Feststellung sei das psychoanalytische Interesse am Problem des Unheimlichen erledigt, der Rest erfordere wahrscheinlich eine ästhetische Untersuchung. Aber damit würden wir dem Zweifel das Tor öffnen, welchen Wert unsere Einsicht in die Herkunft des Unheimlichen vom verdrängten Heimischen eigentlich beanspruchen darf.

Eine Beobachtung kann uns den Weg zur Lösung dieser Unsicherheiten weisen. Fast alle Beispiele, die unseren Erwartungen widersprechen, sind dem Bereich der Fiktion, der Dichtung, entnommen. Wir erhalten so einen Wink, einen Unterschied zu machen zwischen dem Unheimlichen, das man erlebt, und dem Unheimlichen, das man sich bloß vorstellt, oder von dem man liest.

Das Unheimliche des Erlebens hat weit einfachere Bedingungen, umfaßt aber weniger zahlreiche Fälle. Ich glaube, es fügt sich ausnahmslos unserem Lösungsversuch, läßt jedesmal die Zurückführung auf altvertrautes Verdrängtes zu. Doch ist auch hier eine wichtige und psychologisch bedeutsame Scheidung des Materials vorzunehmen, die wir am besten an geeigneten Beispielen erkennen werden.

Greifen wir das Unheimliche der Allmacht der Gedanken, der prompten Wunscherfüllung, der geheimen schädigenden Kräfte,

der Wiederkehr der Toten heraus. Die Bedingung, unter der hier das Gefühl des Unheimlichen entsteht, ist nicht zu verkennen. Wir — oder unsere primitiven Urahnen — haben dereinst diese Möglichkeiten für Wirklichkeit gehalten, waren von der Realität dieser Vorgänge überzeugt. Heute glauben wir nicht mehr daran, wir haben diese Denkweisen überwunden, aber wir fühlen uns dieser neuen Überzeugungen nicht ganz sicher, die alten leben noch in uns fort und lauern auf Bestätigung. Sowie sich nun etwas in unserem Leben ereignet, was diesen alten abgelegten Überzeugungen eine Bestätigung zuzuführen scheint, haben wir das Gefühl des Unheimlichen, zu dem man das Urteil ergänzen kann: Also ist es doch wahr, daß man einen anderen durch den bloßen Wunsch töten kann, daß die Toten weiterleben und an der Stätte ihrer früheren Tätigkeit sichtbar werden u. dgl.! Wer im Gegenteil diese animistischen Überzeugungen bei sich gründlich und endgültig erledigt hat, für den entfällt das Unheimliche dieser Art. Das merkwürdigste Zusammentreffen von Wunsch und Erfüllung, die rätselhafteste Wiederholung ähnlicher Erlebnisse an demselben Ort oder zum gleichen Datum, die täuschendsten Gesichtswahrnehmungen und verdächtigsten Geräusche werden ihn nicht irre machen, keine Angst in ihm erwecken, die man als Angst vor dem „Unheimlichen" bezeichnen kann. Es handelt sich hier also rein um eine Angelegenheit der Realitätsprüfung, um eine Frage der materiellen Realität.[1]

1) Da auch das Unheimliche des Doppelgängers von dieser Gattung ist, wird es interessant, die Wirkung zu erfahren, wenn uns einmal das Bild der eigenen Persönlichkeit ungerufen und unvermutet entgegentritt. E. Mach berichtet zwei solcher Beobachtungen in der „Analyse der Empfindungen", 1900, Seite 3. Er erschrak das eine Mal nicht wenig, als er erkannte, daß das gesehene Gesicht das eigene sei, das andere Mal fällte er ein sehr ungünstiges Urteil über den anscheinend Fremden, der in seinen Omnibus einstieg, „Was steigt doch da für ein herabgekommener Schulmeister ein." — Ich kann ein ähnliches Abenteuer erzählen: Ich saß allein im Abteil des Schlafwagens, als bei einem heftigeren Ruck der Fahrtbewegung die zur anstoßenden Toilette führende Tür aufging und ein älterer Herr im Schlafrock, die Reisemütze auf dem Kopfe, bei mir eintrat. Ich nahm an, daß er sich beim Verlassen des zwischen zwei Abteilen befindlichen Kabinetts in der Richtung geirrt hatte und fälschlich in mein Abteil gekommen war, sprang auf, um ihn aufzuklären, erkannte

Anders verhält es sich mit dem Unheimlichen, das von verdrängten infantilen Komplexen ausgeht, vom Kastrationskomplex, der Mutterleibsphantasie usw., nur daß reale Erlebnisse, welche diese Art von Unheimlichem erwecken, nicht sehr häufig sein können. Das Unheimliche des Erlebens gehört zumeist der früheren Gruppe an, für die Theorie ist aber die Unterscheidung der beiden sehr bedeutsam. Beim Unheimlichen aus infantilen Komplexen kommt die Frage der materiellen Realität gar nicht in Betracht, die psychische Realität tritt an deren Stelle. Es handelt sich um wirkliche Verdrängung eines Inhalts und um die Wiederkehr des Verdrängten, nicht um die Aufhebung des Glaubens an die Realität dieses Inhalts. Man könnte sagen, in dem einen Falle sei ein gewisser Vorstellungsinhalt, im anderen der Glaube an seine (materielle) Realität verdrängt. Aber die letztere Ausdrucksweise dehnt wahrscheinlich den Gebrauch des Terminus „Verdrängung" über seine rechtmäßigen Grenzen aus. Es ist korrekter, wenn wir einer hier spürbaren psychologischen Differenz Rechnung tragen und den Zustand, in dem sich die animistischen Überzeugungen des Kulturmenschen befinden, als ein — mehr oder weniger vollkommenes — Überwundensein bezeichnen. Unser Ergebnis lautete dann: Das Unheimliche des Erlebens kommt zustande, wenn verdrängte infantile Komplexe durch einen Eindruck wieder belebt werden, oder wenn überwundene primitive Überzeugungen wieder bestätigt scheinen. Endlich darf man sich durch die Vorliebe für glatte Erledigung und durchsichtige Darstellung nicht vom Bekenntnis abhalten lassen, daß die beiden hier aufgestellten Arten des Unheimlichen im Erleben nicht immer scharf zu sondern sind. Wenn man bedenkt, daß

aber bald verdutzt, daß der Eindringling mein eigenes, vom Spiegel in der Verbindungstür entworfenes Bild war. Ich weiß noch, daß mir die Erscheinung gründlich mißfallen hatte. Anstatt also über den Doppelgänger zu erschrecken, hatten beide — Mach wie ich — ihn einfach nicht agnosziert. Ob aber das Mißfallen dabei nicht doch ein Rest jener archaischen Reaktion war, die den Doppelgänger als unheimlich empfindet?

die primitiven Überzeugungen auf das innigste mit den infantilen Komplexen zusammenhängen und eigentlich in ihnen wurzeln, wird man sich über diese Verwischung der Abgrenzungen nicht viel verwundern.

Das Unheimliche der Fiktion — der Phantasie, der Dichtung — verdient in der Tat eine gesonderte Betrachtung. Es ist vor allem weit reichhaltiger als das Unheimliche des Erlebens, es umfaßt dieses in seiner Gänze und dann noch anderes, was unter den Bedingungen des Erlebens nicht vorkommt. Der Gegensatz zwischen Verdrängtem und Überwundenem kann nicht ohne tiefgreifende Modifikation auf das Unheimliche der Dichtung übertragen werden, denn das Reich der Phantasie hat ja zur Voraussetzung seiner Geltung, daß sein Inhalt von der Realitätsprüfung enthoben ist. Das paradox klingende Ergebnis ist, daß in der Dichtung vieles nicht unheimlich ist, was unheimlich wäre, wenn es sich im Leben ereignete, und daß in der Dichtung viele Möglichkeiten bestehen, unheimliche Wirkungen zu erzielen, die fürs Leben wegfallen.

Zu den vielen Freiheiten des Dichters gehört auch die, seine Darstellungswelt nach Belieben so zu wählen, daß sie mit der uns vertrauten Realität zusammenfällt, oder sich irgendwie von ihr entfernt. Wir folgen ihm in jedem Falle. Die Welt des Märchens z. B. hat den Boden der Realität von vornherein verlassen und sich offen zur Annahme der animistischen Überzeugungen bekannt. Wunscherfüllungen, geheime Kräfte, Allmacht der Gedanken, Belebung des Leblosen, die im Märchen ganz gewöhnlich sind, können hier keine unheimliche Wirkung äußern, denn für die Entstehung des unheimlichen Gefühls ist, wie wir gehört haben, der Urteilsstreit erforderlich, ob das überwundene Unglaubwürdige nicht doch real möglich ist, eine Frage, die durch die Voraussetzungen der Märchenwelt überhaupt aus dem Wege geräumt ist. So verwirklicht das Märchen, das uns die meisten Beispiele von Widerspruch gegen unsere Lösung des Unheim-

lichen geliefert hat, den zuerst erwähnten Fall, daß im Reiche der Fiktion vieles nicht unheimlich ist, was unheimlich wirken müßte, wenn es sich im Leben ereignete. Dazu kommen fürs Märchen noch andere Momente, die später kurz berührt werden sollen.

Der Dichter kann sich auch eine Welt erschaffen haben, die, minder phantastisch als die Märchenwelt, sich von der realen doch durch die Aufnahme von höheren geistigen Wesen, Dämonen oder Geistern Verstorbener scheidet. Alles Unheimliche, was diesen Gestalten anhaften könnte, entfällt dann, soweit die Voraussetzungen dieser poetischen Realität reichen. Die Seelen der Danteschen Hölle oder die Geistererscheinungen in Shakespeares Hamlet, Macbeth, Julius Caesar mögen düster und schreckhaft genug sein, aber unheimlich sind sie im Grunde ebensowenig wie etwa die heitere Götterwelt Homers. Wir passen unser Urteil den Bedingungen dieser vom Dichter fingierten Realität an und behandeln Seelen, Geister und Gespenster, als wären sie vollberechtigte Existenzen, wie wir es selbst in der materiellen Realität sind. Auch dies ist ein Fall, in dem Unheimlichkeit erspart wird.

Anders nun, wenn der Dichter sich dem Anscheine nach auf den Boden der gemeinen Realität gestellt hat. Dann übernimmt er auch alle Bedingungen, die im Erleben für die Entstehung des unheimlichen Gefühls gelten, und alles was im Leben unheimlich wirkt, wirkt auch so in der Dichtung. Aber in diesem Falle kann der Dichter auch das Unheimliche weit über das im Erleben mögliche Maß hinaus steigern und vervielfältigen, indem er solche Ereignisse vorfallen läßt, die in der Wirklichkeit nicht oder nur sehr selten zur Erfahrung gekommen wären. Er verrät uns dann gewissermaßen an unseren für überwunden gehaltenen Aberglauben, er betrügt uns, indem er uns die gemeine Wirklichkeit verspricht und dann doch über diese hinausgeht. Wir reagieren auf seine Fiktionen so, wie wir auf eigene Erlebnisse reagiert hätten; wenn wir den Betrug merken, ist es zu spät, der Dichter

hat seine Absicht bereits erreicht, aber ich muß behaupten, er hat keine reine Wirkung erzielt. Bei uns bleibt ein Gefühl von Unbefriedigung, eine Art von Groll über die versuchte Täuschung, wie ich es besonders deutlich nach der Lektüre von Schnitzlers Erzählung „Die Weissagung" und ähnlichen mit dem Wunderbaren liebäugelnden Produktionen verspürt habe. Der Dichter hat dann noch ein Mittel zur Verfügung, durch welches er sich dieser unserer Auflehnung entziehen und gleichzeitig die Bedingungen für das Erreichen seiner Absichten verbessern kann. Es besteht darin, daß er uns lange Zeit über nicht erraten läßt, welche Voraussetzungen er eigentlich für die von ihm angenommene Welt gewählt hat, oder daß er kunstvoll und arglistig einer solchen entscheidenden Aufklärung bis zum Ende ausweicht. Im ganzen wird aber hier der vorhin angekündigte Fall verwirklicht, daß die Fiktion neue Möglichkeiten des unheimlichen Gefühls erschafft, die im Erleben wegfallen würden.

Alle diese Mannigfaltigkeiten beziehen sich streng genommen nur auf das Unheimliche, das aus dem Überwundenen entsteht. Das Unheimliche aus verdrängten Komplexen ist resistenter, es bleibt in der Dichtung — von einer Bedingung abgesehen — ebenso unheimlich wie im Erleben. Das andere Unheimliche, das aus dem Überwundenen, zeigt diesen Charakter im Erleben und in der Dichtung, die sich auf den Boden der materiellen Realität stellt, kann ihn aber in den fiktiven, vom Dichter geschaffenen Realitäten einbüßen.

Es ist offenkundig, daß die Freiheiten des Dichters und damit die Vorrechte der Fiktion in der Hervorrufung und Hemmung des unheimlichen Gefühls durch die vorstehenden Bemerkungen nicht erschöpft werden. Gegen das Erleben verhalten wir uns im allgemeinen gleichmäßig passiv und unterliegen der Einwirkung des Stofflichen. Für den Dichter sind wir aber in besonderer Weise lenkbar; durch die Stimmung, in die er uns versetzt, durch die Erwartungen, die er in uns erregt, kann er unsere Gefühls-

prozesse von dem einen Erfolg ablenken und auf einen anderen einstellen, und kann aus demselben Stoff oft sehr verschiedenartige Wirkungen gewinnen. Dies ist alles längst bekannt und wahrscheinlich von den berufenen Ästhetikern eingehend gewürdigt worden. Wir sind auf dieses Gebiet der Forschung ohne rechte Absicht geführt worden, indem wir der Versuchung nachgaben, den Widerspruch gewisser Beispiele gegen unsere Ableitung des Unheimlichen aufzuklären. Zu einzelnen dieser Beispiele wollen wir darum auch zurückkehren.

Wir fragten vorhin, warum die abgehauene Hand im Schatz des Rhampsenit nicht unheimlich wirke wie etwa in der Hauffschen „Geschichte von der abgehauenen Hand". Die Frage erscheint uns jetzt bedeutsamer, da wir die größere Resistenz des Unheimlichen aus der Quelle verdrängter Komplexe erkannt haben. Die Antwort ist leicht zu geben. Sie lautet, daß wir in dieser Erzählung nicht auf die Gefühle der Prinzessin, sondern auf die überlegene Schlauheit des „Meisterdiebes" eingestellt werden. Der Prinzessin mag das unheimliche Gefühl dabei nicht erspart worden sein, wir wollen es selbst für glaubhaft halten, daß sie in Ohnmacht gefallen ist, aber wir verspüren nichts Unheimliches, denn wir versetzen uns nicht in sie, sondern in den anderen. Durch eine andere Konstellation wird uns der Eindruck des Unheimlichen in der Nestroyschen Posse „Der Zerrissene" erspart, wenn der Geflüchtete, der sich für einen Mörder hält, aus jeder Falltür deren Deckel er aufhebt, das vermeintliche Gespenst des Ermordeten aufsteigen sieht und verzweifelt ausruft: Ich hab' doch nur einen umgebracht. Zu was diese gräßliche Multiplikation? Wir kennen die Vorbedingungen dieser Szene, teilen den Irrtum des „Zerrissenen" nicht, und darum wirkt, was für ihn unheimlich, sein muß, auf uns mit unwiderstehlicher Komik. Sogar ein „wirkliches" Gespenst wie das in O. Wildes Erzählung „Der Geist von Canterville" muß all seiner Ansprüche, wenigstens Grauen zu erregen, verlustig werden, wenn der Dichter sich den Scherz

macht, es zu ironisieren und hänseln zu lassen. So unabhängig kann in der Welt der Fiktion die Gefühlswirkung von der Stoffwahl sein. In der Welt der Märchen sollen Angstgefühle, also auch unheimliche Gefühle überhaupt nicht erweckt werden. Wir verstehen das und sehen darum auch über die Anlässe hinweg, bei denen etwas Derartiges möglich wäre.

Von der Einsamkeit, Stille und Dunkelheit können wir nichts anderes sagen, als daß dies wirklich die Momente sind, an welche die bei den meisten Menschen nie ganz erlöschende Kinderangst geknüpft ist. Die psychoanalytische Forschung hat sich mit dem Problem derselben an anderer Stelle auseinandergesetzt.

EINE TEUFELSNEUROSE IM SIEBZEHNTEN JAHRHUNDERT

Erschienen zuerst in „Imago", IX. Bd. (1923); Heft 1 (Religionspsychologisches Heft).

An den Neurosen der Kinderzeit haben wir gelernt, daß manches hier mühelos mit freiem Auge zu sehen ist, was sich späterhin nur gründlicher Forschung zu erkennen gibt. Eine ähnliche Erwartung wird sich für die neurotischen Erkrankungen früherer Jahrhunderte ergeben, wenn wir nur darauf gefaßt sind, dieselben unter anderen Überschriften als unsere heutigen Neurosen zu finden. Wir dürfen nicht erstaunt sein, wenn die Neurosen dieser frühen Zeiten im dämonologischen Gewande auftreten, während die der unpsychologischen Jetztzeit im hypochondrischen, als organische Krankheiten verkleidet, erscheinen. Mehrere Autoren, voran Charcot, haben bekanntlich in den Darstellungen der Besessenheit und Verzückung, wie sie uns die Kunst hinterlassen hat, die Äußerungsformen der Hysterie agnosziert; es wäre nicht schwer gewesen, in den Geschichten dieser Kranken die Inhalte der Neurose wiederzufinden, wenn man ihnen damals mehr Aufmerksamkeit geschenkt hätte.

Die dämonologische Theorie jener dunkeln Zeiten hat gegen alle somatischen Auffassungen der „exakten" Wissenschaftsperiode recht behalten. Die Besessenheiten entsprechen unseren Neurosen,

zu deren Erklärung wir wieder psychische Mächte heranziehen. Die Dämonen sind uns böse, verworfene Wünsche, Abkömmlinge abgewiesener, verdrängter Triebregungen. Wir lehnen bloß die Projektion in die äußere Welt ab, welche das Mittelalter mit diesen seelischen Wesen vornahm; wir lassen sie im Innenleben der Kranken, wo sie hausen, entstanden sein.

I

DIE GESCHICHTE DES MALERS CHRISTOPH HAITZMANN

Einen Einblick in eine solche dämonologische Neurose des siebzehnten Jahrhunderts verdanke ich dem freundlichen Interesse des Herrn Hofrats Dr. R. Payer-Thurn, Direktor der ehemals k. k. Fideikommißbibliothek in Wien. Payer-Thurn hatte in der Bibliothek ein aus dem Gnadenort Mariazell stammendes Manuskript aufgefunden, in dem über eine wunderbare Erlösung von einem Teufelspakt durch die Gnade der heiligen Maria ausführlich berichtet wird. Sein Interesse wurde durch die Beziehung dieses Inhalts zur Faustsage geweckt und wird ihn zu einer eingehenden Darstellung und Bearbeitung des Stoffes veranlassen. Da er aber fand, daß die Person, deren Erlösung beschrieben wird, an Krampfanfällen und Visionen litt, wandte er sich an mich um eine ärztliche Begutachtung des Falles. Wir sind übereingekommen, unsere Arbeiten unabhängig voneinander und gesondert zu veröffentlichen. Ich statte ihm für seine Anregung, wie für mancherlei Hilfeleistung beim Studium des Manuskripts meinen Dank ab.

Diese dämonologische Krankengeschichte bringt wirklich einen wertvollen Fund, der ohne viel Deutung klar zutage liegt, wie manche Fundstelle als gediegenes Metall liefert, was anderwärts mühsam aus dem Erz geschmolzen werden muß.

Das Manuskript, von dem mir eine genaue Abschrift vorliegt, zerlegt sich uns in zwei Stücke von ganz verschiedener Natur: in den lateinisch abgefaßten Bericht des mönchischen Schreibers oder Kompilators und in ein deutsch geschriebenes Tagebuchbruchstück des Patienten. Der erste Teil enthält den Vorbericht und die eigentliche Wunderheilung; der zweite Teil kann für die geistlichen Herren nicht von Bedeutung gewesen sein, um so wertvoller ist er für uns. Er trägt viel dazu bei, unser sonst schwankendes Urteil über den Krankheitsfall zu festigen, und wir haben guten Grund, den Geistlichen zu danken, daß sie dies Dokument erhalten haben, obgleich es ihrer Tendenz nichts mehr leistet, ja diese eher gestört haben mag.

Ehe ich aber in die Zusammensetzung der kleinen handschriftlichen Broschüre, die den Titel

„*Trophaeum Mariano-Cellense*"

führt, weiter eingehe, muß ich ein Stück ihres Inhalts erzählen, das ich dem Vorbericht entnehme.

Am 5. September 1677 wurde der Maler Christoph Haitzmann, ein Bayer, mit einem Geleitbrief des Pfarrers von Pottenbrunn (in Niederösterreich) nach dem nahen Mariazell gebracht.[1] Er habe sich in Ausübung seiner Kunst mehrere Monate in Pottenbrunn aufgehalten, sei dort am 29. August in der Kirche von schrecklichen Krämpfen befallen worden, und als sich diese in den nächsten Tagen wiederholten, habe ihn der *Praefectus Dominii Pottenbrunnensis* examiniert, was ihn wohl bedrücke, ob er sich wohl in unerlaubten Verkehr mit dem bösen Geist eingelassen habe.[2] Worauf er gestanden, daß er wirklich vor neun Jahren zu einer Zeit der Verzagtheit an seiner Kunst und des Zweifels an seiner Selbsterhaltung dem Teufel, der ihn neunmal versucht,

1) Das Alter des Malers ist nirgends angegeben. Der Zusammenhang läßt einen Mann zwischen 30 und 40, wahrscheinlich der unteren Grenze näher, erraten. Er verstarb, wie wir hören werden, im Jahre 1700.

2) Die Möglichkeit, daß diese Fragestellung dem Leidenden die Phantasie seines Teufelspaktes eingegeben, „suggeriert" hat, sei hier nur gestreift.

nachgegeben und sich schriftlich verpflichtet, ihm nach Ablauf dieser Zeit mit Leib und Seele anzugehören. Das Ende des Termins nahe mit dem 24. des laufenden Monats.[1] Der Unglückliche bereue und sei überzeugt, daß nur die Gnade der Mutter Gottes von Mariazell ihn retten könne, indem sie den Bösen zwinge, ihm die mit Blut geschriebene Verschreibung herauszugeben. Aus diesem Grund erlaube man sich *miserum hunc hominem omni auxilio destitutum* dem Wohlwollen der Herren von Mariazell zu empfehlen.

Soweit der Pfarrer von Pottenbrunn, Leopoldus Braun, am 1. September 1677.

Ich kann nun in der Analyse des Manuskripts fortfahren. Es besteht also aus drei Teilen:

1. einem farbigen Titelblatt, welches die Szene der Verschreibung und die der Erlösung in der Kapelle von Mariazell darstellt; auf dem nächsten Blatt sind acht ebenfalls farbige Zeichnungen der späteren Erscheinungen des Teufels mit kurzen Beischriften in deutscher Sprache. Diese Bilder sind nicht Originale, sondern Kopien — wie uns feierlich versichert wird: getreue Kopien — nach den ursprünglichen Malereien des Chr. Haitzmann;

2. aus dem eigentlichen *Trophaeum Mariano-Cellense* (lateinisch), dem Werk eines geistlichen Kompilators, der sich am Ende P. A. E. unterzeichnet und diesen Buchstaben vier Verszeilen, welche seine Biographie enthalten, beifügt. Den Abschluß bildet ein Zeugnis des Abtes Kilian von St. Lambert vom 12. September 1729, welches in anderer Schrift als der des Kompilators die genaue Übereinstimmung des Manuskripts und der Bilder mit den im Archiv aufbewahrten Originalen bestätigt. Es ist nicht angegeben, in welchem Jahr das Trophaeum angefertigt wurde. Es steht uns frei anzunehmen, daß es im gleichen Jahr geschah, in dem der Abt Kilian das Zeugnis ausstellte, also 1729 oder, da 1714 die letzte im Text genannte Jahreszahl ist, das Werk des Kompilators

1) *quorum et finis 24 mensis hujus futurus appropinquat.*

in irgend eine Zeit zwischen 1714 und 1729 zu verlegen. Das Wunder, welches durch diese Schrift vor Vergessenheit bewahrt werden sollte, hat sich im Jahr 1677 zugetragen, also 37 bis 52 Jahre vorher;

3. aus dem deutsch abgefaßten Tagebuch des Malers, welches von der Zeit seiner Erlösung in der Kapelle bis zum 13. Januar des nächsten Jahres 1678 reicht. Es ist in den Text des Trophaeum kurz vor dessen Ende eingeschaltet.

Den Kern des eigentlichen Trophaeum bilden zwei Schriftstücke, der bereits erwähnte Geleitbrief des Pfarrers Leopold Braun von Pottenbrunn vom 1. September 1677, und der Bericht des Abtes Franciscus von Mariazell und St. Lambert, der die Wunderheilung schildert, vom 12. September 1677, also nur wenige Tage später datiert. Die Tätigkeit des Redakteurs oder Kompilators P. A. E. hat eine Einleitung geliefert, welche die beiden Aktenstücke gleichsam verschmilzt, ferner einige wenig bedeutsame Verbindungsstücke und am Schluß einen Bericht über die weiteren Schicksale des Malers nach einer im Jahre 1714 eingeholten Erkundigung beigefügt.[1]

Die Vorgeschichte des Malers wird also im Trophaeum dreimal erzählt,

1. im Geleitbrief des Pfarrers von Pottenbrunn,
2. im feierlichen Bericht des Abtes Franciscus und
3. in der Einleitung des Redakteurs. Beim Vergleich dieser drei Quellen stellen sich gewisse Unstimmigkeiten heraus, die zu verfolgen nicht unwichtig sein wird.

Ich kann jetzt die Geschichte des Malers fortsetzen. Nachdem er in Mariazell lange gebüßt und gebetet, erhält er am 8. September, dem Tag Mariä Geburt, um die zwölfte Nachtstunde vom Teufel, der in der heiligen Kapelle als geflügelter Drache erscheint, den mit Blut geschriebenen Pakt zurück.

1) Dies würde dafür sprechen, daß 1714 auch das Datum der Abfassung des Trophaeum ist.

Wir werden später zu unserem Befremden erfahren, daß in der Geschichte des Malers Chr. Haitzmann zwei Verschreibungen an den Teufel vorkommen, eine frühere, mit schwarzer Tinte und eine spätere, mit Blut geschriebene. In der mitgeteilten Beschwörungsszene handelt es sich, wie auch noch das Bild auf dem Titelblatt erkennen läßt, um die blutige, also um die spätere.

An dieser Stelle könnte sich bei uns ein Bedenken gegen die Glaubwürdigkeit der geistlichen Berichterstatter erheben, das uns mahnen würde, doch nicht unsere Arbeit an ein Produkt mönchischen Aberglaubens zu verschwenden. Es wird erzählt, daß mehrere, mit Namen benannte Geistliche dem Exorzierten während der ganzen Zeit Beistand leisteten und auch während der Teufelserscheinung in der Kapelle anwesend waren. Wenn behauptet würde, daß auch sie den teuflischen Drachen gesehen haben, wie er dem Maler den rot beschriebenen Zettel hinhält *(Schedam sibi porrigentem conspexisset)*, so stünden wir vor mehreren unangenehmen Möglichkeiten, unter denen die einer kollektiven Halluzination noch die mildeste wäre. Allein der Wortlaut des vom Abt Franciscus ausgestellten Zeugnisses schlägt dieses Bedenken nieder. Es wird darin keineswegs behauptet, daß auch die geistlichen Beistände den Teufel erschaut haben, sondern es heißt ehrlich und nüchtern, daß der Maler sich plötzlich von den Geistlichen, die ihn hielten, losgerissen, in die Ecke der Kapelle, wo er die Erscheinung sah, gestürmt und dann mit dem Zettel in der Hand zurückgekommen sei.[1]

Das Wunder war groß, der Sieg der heiligen Mutter über Satan unzweifelhaft, die Heilung aber leider nicht beständig. Es sei nochmals zur Ehre der geistlichen Herren hervorgehoben, daß sie diese Tatsache nicht verschweigen. Der Maler verließ Mariazell

1) . . . *ipsumque Daemonem ad Aram Sac. Cellae per fenestrellam in cornu Epistolae Schedam sibi porrigentem conspexisset eo advolans e Religiosorum manibus, qui eum tenebant, ipsam Schedam ad manum obtinuit,* . . .

nach kurzer Zeit im besten Wohlbefinden und begab sich dann nach Wien, wo er bei einer verheirateten Schwester wohnte. Dort fingen am 11. Oktober neuerliche, zum Teil sehr schwere Anfälle an, über die das Tagebuch bis zum 13. Januar berichtet. Es waren Visionen, Abwesenheiten, in denen er die mannigfaltigsten Dinge sah und erlebte, Krampfzustände, begleitet von den schmerzhaftesten Sensationen, einmal ein Zustand von Lähmung der Beine u. dgl. Diesmal plagte ihn aber nicht der Teufel, sondern es waren heilige Gestalten, die ihn heimsuchten, Christus, die heilige Jungfrau selbst. Merkwürdig, daß er unter diesen himmlischen Erscheinungen und den Strafen, die sie über ihn verhängten, nicht minder litt, als früher unter dem Verkehr mit dem Teufel. Er faßte auch diese neuen Erlebnisse im Tagebuch als Erscheinungen des Teufels zusammen und beklagte sich über *maligni Spiritus manifestationes*, als er im Mai 1678 nach Mariazell zurückkehrte.

Den geistlichen Herren gab er als Motiv seiner Rückkehr an, daß er auch eine andere, frühere, mit Tinte geschriebene Verschreibung vom Teufel zu fordern habe.[1] Auch diesmal verhalfen ihm die heilige Maria und die frommen Patres zur Erfüllung seiner Bitte. Aber der Bericht, wie das geschah, ist schweigsam. Es heißt nur mit kurzen Worten: *qua iuxta votum reddita.* Er betete wieder und er erhielt den Vertrag zurück. Dann fühlte er sich ganz frei und trat in den Orden der Barmherzigen Brüder ein.

Man hat wiederum Anlaß anzuerkennen, daß die offenkundige Tendenz seiner Bemühung den Kompilator nicht dazu verführt hat, die von einer Krankengeschichte zu fordernde Wahrhaftigkeit zu verleugnen. Denn er verschweigt nicht, was die Erkundigung nach dem Ausgang des Malers beim Vorstand des Klosters der Barmherzigen Brüder im Jahre 1714 ergeben. Der R. Pr. Pro-

1) Diese wäre, im September 1668 ausgestellt, 9½ Jahre später, im Mai 1678 längst verfallen gewesen.

vincialis berichtet, daß Bruder Chrysostomus noch wiederholt Anfechtungen des bösen Geistes erfahren hat, der ihn zu einem neuen Pakt verleiten wollte, und zwar nur dann, *„wenn er etwas mehrers von Wein getrunken"*, durch die Gnade Gottes sei es aber immer möglich gewesen ihn abzuweisen. Bruder Chrysostomus sei dann im Kloster des Ordens Neustatt an der Moldau im Jahre 1700 *„sanft und trostreich"* an der Hektica verstorben.

II

DAS MOTIV DES TEUFELSPAKTS

Wenn wir diese Teufelsverschreibung wie eine neurotische Krankengeschichte betrachten, wendet sich unser Interesse zunächst der Frage nach ihrer Motivierung zu, die ja mit der Veranlassung innig zusammenhängt. Warum verschreibt man sich dem Teufel? Dr. Faust fragt zwar verächtlich: Was willst du armer Teufel geben? Aber er hat nicht recht, der Teufel hat als Entgelt für die unsterbliche Seele allerlei zu bieten, was die Menschen hoch einschätzen: Reichtum, Sicherheit vor Gefahren, Macht über die Menschen und über die Kräfte der Natur, selbst Zauberkünste und vor allem anderen: Genuß, Genuß bei schönen Frauen. Diese Leistungen oder Verpflichtungen des Teufels pflegen auch im Vertrag mit ihm ausdrücklich erwähnt zu werden.[1] Was ist nun für Christoph Haitzmann das Motiv seines Pakts gewesen?

Merkwürdigerweise keiner von all diesen so natürlichen Wünschen. Um jeden Zweifel daran zu bannen, braucht man nur die kurzen Bemerkungen einzusehen, die der Maler zu den von ihm abgebildeten Teufelserscheinungen hinzusetzt. Zum Beispiel lautet die Note zur dritten Vision:

1) Siehe in Faust I, Studierzimmer:

Ich will mich hier zu deinem Dienst verbinden,
Auf deinen Wink nicht rasten und nicht ruhn;
Wenn wir uns drüben wieder finden,
So sollst du mir das Gleiche thun.

„Zum driten ist er mir in anderthalb Jahren in dißer abscheühlichen Gestalt erschinen, mit einen Buuch in der Handt, darin lauter Zauberey und schwarze Kunst war begrüffen . . .“

Aber aus der Beischrift zu einer späteren Erscheinung erfahren wir, daß der Teufel ihm heftige Vorwürfe macht, warum er *„sein vorgemeldtes Buuch verbrennt“*, und ihn zu zerreißen droht, wenn er es ihm nicht wieder beschafft.

Bei der vierten Erscheinung zeigt er ihm einen großen gelben Beutel und einen großen Dukaten und verspricht ihm jederzeit soviel davon, als er nur haben will, *„aber ich solliches gar nicht angenomben“*, kann sich der Maler rühmen.

Ein anderes Mal verlangt er von ihm, er solle sich amüsieren, unterhalten lassen. Wozu der Maler bemerkt, *„welliches zwar auch auf sein begehren geschehen aber ich yber drey Tag nit continuirt, vnd gleich widerumb außgelöst worden“*.

Da er nun Zauberkünste, Geld und Genuß zurückweist, wenn der Teufel sie ihm bietet, geschweige denn, daß er sie zu Bedingungen des Pakts gemacht hätte, wird es wirklich dringlich zu wissen, was dieser Maler eigentlich vom Teufel wollte, als er sich ihm verschrieb. Irgend ein Motiv sich mit dem Teufel einzulassen, muß er doch gehabt haben.

Das Trophaeum gibt auch sichere Auskunft über diesen Punkt. Er war schwermütig geworden, konnte nicht, oder wollte nicht recht arbeiten und hatte Sorge um die Erhaltung seiner Existenx, also melancholische Depression mit Arbeitshemmung und (berechtigter) Lebenssorge. Wir sehen, daß wir es wirklich mit einer Krankengeschichte zu tun haben, erfahren auch, welches die Veranlassung dieser Erkrankung war, die der Maler selbst in den Bemerkungen zu den Teufelsbildern geradezu eine Melancholie nennt (*„solte mich darmit belustigen und melancoley vertreiben“*). Von unseren drei Quellen erwähnt zwar die erste, der Geleitbrief des Pfarrers, nur den Depressionszustand (*„dum artis suae progressum emolumentumque secuturum pusillanimis perpenderet“*), aber die zweite,

der Bericht des Abtes Franciscus weiß auch die Quelle dieser Verzagtheit oder Verstimmung zu nennen, denn hier heißt es *„accepta aliquâ pusillanimitate ex morte parentis“* und dementsprechend auch in der Einleitung des Kompilators mit den nämlichen, nur umgestellten Worten: *ex morte parentis accepta aliquâ pusillanimitate.* Es war also sein Vater gestorben, er darüber in eine Melancholie verfallen, da näherte sich ihm der Teufel, fragte ihn, warum er so bestürzt und traurig sei, und versprach ihm *„auf alle Weiß zu helfen und an die Handt zu gehen“*.[1]

Da verschreibt sich also einer dem Teufel, um von einer Gemütsdepression befreit zu werden. Gewiß ein ausgezeichnetes Motiv nach dem Urteil eines jeden, der sich in die Qualen eines solchen Zustandes einfühlen kann und der überdies weiß, wie wenig ärztliche Kunst von diesem Leiden zu lindern versteht. Doch würde keiner, der dieser Erzählung soweit gefolgt ist, erraten können, wie der Wortlaut der Verschreibung an den Teufel (oder vielmehr der beiden Verschreibungen, einer ersten, mit Tinte und einer zweiten, etwa ein Jahr später, mit Blut geschriebenen, beide angeblich noch in der Schatzkammer von Mariazell vorhanden und im Trophaeum mitgeteilt), wie also der Wortlaut dieser Verschreibungen gelautet hat.

Diese Verschreibungen bringen uns zwei starke Überraschungen. Erstens nennen sie nicht eine Verpflichtung des Teufels, für deren Einhaltung die ewige Seligkeit verpfändet wird, sondern nur eine Forderung des Teufels, die der Maler einhalten soll. Es berührt uns als ganz unlogisch, absurd, daß dieser Mensch seine Seele einsetzt nicht für etwas, was er vom Teufel bekommen, sondern was er dem Teufel leisten soll. Noch sonderbarer klingt die Verpflichtung des Malers.

Erste, mit schwarzer Tinte geschriebene „Syngrapha“:

1) Bild 1 und Legende dazu auf dem Titelblatt, der Teufel in Gestalt eines *„Ersamen Bürgers“*.

Ich Christoph Haitzmann vndterschreibe mich diesen Herrn sein leibeigener Sohn auf 9 Jahr. 1669 Jahr.

Zweite, mit Blut geschrieben:

Anno 1669

Christoph Haizmann. Ich verschreibe mich dißen Satan, ich sein leibeigner Sohn zu sein, und in 9 Jahr ihm mein Leib und Seel zuzugeheren.

Alles Befremden entfällt aber, wenn wir den Text der Verschreibungen so zurechtrücken, daß in ihr als Forderung des Teufels dargestellt wird, was vielmehr seine Leistung, also Forderung des Malers ist. Dann bekäme der unverständliche Pakt einen geraden Sinn und könnte solcherart ausgelegt werden: Der Teufel verpflichtet sich, dem Maler durch neun Jahre den verlorenen Vater zu ersetzen. Nach Ablauf dieser Zeit verfällt der Maler mit Leib und Seele dem Teufel, wie es bei diesen Händeln allgemein üblich war. Der Gedankengang des Malers, der seinen Pakt motiviert, scheint ja der folgende zu sein: Durch den Tod des Vaters hat er Stimmung und Arbeitsfähigkeit eingebüßt; wenn er nun einen Vaterersatz bekommt, hofft er das Verlorene wieder zu gewinnen.

Jemand, der durch den Tod seines Vaters melancholisch geworden ist, muß doch diesen Vater lieb gehabt haben. Dann ist es aber sehr sonderbar, daß ein solcher Mensch auf die Idee kommen kann, den Teufel zum Ersatz für den geliebten Vater zu nehmen.

III

DER TEUFEL ALS VATERERSATZ

Ich besorge, eine nüchterne Kritik wird uns nicht zugeben, daß wir mit jener Umdeutung den Sinn des Teufelspakts bloßgelegt haben. Sie wird zweierlei Einwendungen dagegen erheben. Erstens: es sei nicht notwendig, die Verschreibung als einen Ver-

trag anzusehen, in dem die Verpflichtungen beider Teile Platz gefunden haben. Sie enthalte vielmehr nur die Verpflichtung des Malers, die des Teufels sei außerhalb ihres Textes geblieben, gleichsam „*sousentendue*". Der Maler verpflichtet sich aber zu zweierlei, erstens zur Teufelssohnschaft durch neun Jahre und zweitens dazu, ihm nach dem Tode ganz anheimzufallen. Damit ist eine der Begründungen unseres Schlusses weggeräumt.

Die zweite Einwendung wird sagen, es sei nicht berechtigt auf den Ausdruck, des Teufels leibeigener Sohn zu sein, besonderes Gewicht zu legen. Das sei eine geläufige Redensart, die jeder so auffassen könne, wie die geistlichen Herren sie verstanden haben mögen. Diese übersetzen die in den Verschreibungen versprochene Sohnschaft nicht in ihr Latein, sondern sagen nur, daß der Maler sich dem Bösen „*mancipavit*", zu eigen gegeben, es auf sich genommen habe, ein sündhaftes Leben zu führen und Gott und die heilige Dreieinigkeit zu verleugnen. Warum sollten wir uns von dieser naheliegenden und ungezwungenen Auffassung entfernen?[1] Der Sachverhalt wäre dann einfach der, daß sich jemand in der Qual und Ratlosigkeit einer melancholischen Depression dem Teufel verschreibt, dem er auch das stärkste therapeutische Können zutraut. Daß diese Verstimmung aus dem Tod des Vaters hervorging, komme nicht weiter in Betracht, es hätte auch ein anderer Anlaß sein können. Das klingt stark und vernünftig. Gegen die Psychoanalyse erhebt sich wieder der Vorwurf, daß sie einfache Verhältnisse in spitzfindiger Weise kompliziert, Geheimnisse und Probleme dort sieht, wo sie nicht existieren, und daß sie dies bewerkstelligt, indem sie kleine und nebensächliche Züge, wie man sie überall finden kann, übermäßig betont und zu Trägern der weitgehendsten und fremdartigsten Schlüsse erhebt. Vergeblich würden wir dagegen geltend machen, daß durch

1) In der Tat werden wir später, wenn wir erwägen, wann und für wen diese Verschreibungen abgefaßt wurden, selbst einsehen, daß ihr Text unauffällig und allgemein verständlich lauten mußte. Es reicht uns aber hin, wenn er eine Zweideutigkeit bewahrt, an welche auch unsere Auslegung anknüpfen kann.

diese Abweisung so viele schlagende Analogien aufgehoben und feine Zusammenhänge zerrissen werden, die wir in diesem Falle aufzeigen können. Die Gegner werden sagen, diese Analogien und Zusammenhänge bestehen eben nicht, sondern werden von uns mit überflüssigem Scharfsinn in den Fall hineingetragen.

Nun, ich werde meine Entgegnung nicht mit den Worten einleiten: seien wir ehrlich oder seien wir aufrichtig, denn das muß man immer sein können, ohne einen besonderen Anlauf dazu zu nehmen, sondern ich werde mit schlichten Worten versichern, daß ich wohl weiß, wenn jemand nicht bereits an die Berechtigung der psychoanalytischen Denkweise glaubt, werde er diese Überzeugung auch nicht aus dem Fall des Malers Chr. Haitzmann im siebzehnten Jahrhundert gewinnen. Es ist auch gar nicht meine Absicht, diesen Fall als Beweismittel für die Gültigkeit der Psychoanalyse zu verwerten; ich setze vielmehr die Psychoanalyse als gültig voraus und verwende sie dazu, um die dämonologische Erkrankung des Malers aufzuklären. Die Berechtigung hiezu nehme ich aus dem Erfolg unserer Forschungen über das Wesen der Neurosen überhaupt. In aller Bescheidenheit darf man es aussprechen, daß heute selbst die Stumpferen unter unseren Zeit- und Fachgenossen einzusehen beginnen, daß ein Verständnis der neurotischen Zustände ohne Hilfe der Psychoanalyse nicht zu erreichen ist.

„Die Pfeile nur erobern Troja, sie allein"

bekennt der Odysseus in Sophokles' Philoktet.

Wenn es richtig ist, die Teufelsverschreibung unseres Malers als neurotische Phantasie anzusehen, so bedarf eine psychoanalytische Würdigung derselben keiner weiteren Entschuldigung. Auch kleine Anzeichen haben ihren Sinn und Wert, ganz besonders unter den Entstehungsbedingungen der Neurose. Man kann sie freilich ebensowohl überschätzen wie unterschätzen, und es bleibt

eine Sache des Takts, wie weit man in ihrer Verwertung gehen will. Wenn aber jemand nicht an die Psychoanalyse und nicht einmal an den Teufel glaubt, muß es ihm überlassen bleiben, was er mit dem Fall des Malers anfangen will, sei es, daß er dessen Erklärung aus eigenen Mitteln bestreiten kann, sei es, daß er nichts der Erklärung Bedürftiges an ihm findet.

Wir kehren also zu unserer Annahme zurück, daß der Teufel, dem unser Maler sich verschreibt, ihm ein direkter Vaterersatz ist. Dazu stimmt auch die Gestalt, in der er ihm zuerst erscheint, als ehrsamer älterer Bürgersmann mit braunem Vollbart, in rotem Mantel, schwarzem Hut, die Rechte auf den Stock gestützt, einen schwarzen Hund neben sich (Bild 1).[1] Später wird seine Erscheinung immer schreckhafter, man möchte sagen mythologischer: Hörner, Adlerklauen, Fledermausflügel werden zu ihrer Ausstattung verwendet. Zum Schluß erscheint er in der Kapelle als fliegender Drache. Auf ein bestimmtes Detail seiner körperlichen Gestaltung werden wir später zurückkommen müssen.

Daß der Teufel zum Ersatz eines geliebten Vaters gewählt wird, klingt wirklich befremdend, aber doch nur, wenn wir zum erstenmal davon hören, denn wir wissen mancherlei, was die Überraschung mindern kann. Zunächst, daß Gott ein Vaterersatz ist oder richtiger: ein erhöhter Vater oder noch anders: ein Nachbild des Vaters, wie man ihn in der Kindheit sah und erlebte, der Einzelne in seiner eigenen Kindheit und das Menschengeschlecht in seiner Vorzeit als Vater der primitiven Urhorde. Später sah der Einzelne seinen Vater anders und geringer, aber das kindliche Vorstellungsbild blieb erhalten und verschmolz mit der überlieferten Erinnerungsspur des Urvaters zur Gottesvorstellung des Einzelnen. Wir wissen auch aus der Geheimgeschichte des Individuums, welche die Analyse aufdeckt, daß das Verhältnis zu diesem Vater vielleicht vom Anfang an ein ambivalentes war,

1) Aus einem solchen schwarzen Hund entwickelt sich bei Goethe der Teufel selbst.

jedenfalls bald so wurde, d. h. es umfaßte zwei einander entgegengesetzte Gefühlsregungen, nicht nur eine zärtlich unterwürfige, sondern auch eine feindselig trotzige. Dieselbe Ambivalenz beherrscht nach unserer Auffassung das Verhältnis der Menschenart zu ihrer Gottheit. Aus dem nicht zu Ende gekommenen Widerstreit von Vatersehnsucht einerseits, Angst und Sohnestrotz anderseits haben wir uns wichtige Charaktere und entscheidende Schicksale der Religionen erklärt.[1]

Vom bösen Dämon wissen wir, daß er als Widerpart Gottes gedacht ist und doch seiner Natur sehr nahe steht. Seine Geschichte ist allerdings nicht so gut erforscht wie die Gottes, nicht alle Religionen haben den bösen Geist, den Gegner Gottes, aufgenommen, sein Vorbild im individuellen Leben bleibt zunächst im Dunkeln. Aber eines steht fest, Götter können zu bösen Dämonen werden, wenn neue Götter sie verdrängen. Wenn ein Volk von einem anderen besiegt wird, so wandeln sich die gestürzten Götter der Besiegten nicht selten für das Siegervolk in Dämonen um. Der böse Dämon des christlichen Glaubens, der Teufel des Mittelalters, war nach der christlichen Mythologie selbst ein gefallener Engel und gottgleicher Natur. Es braucht nicht viel analytischen Scharfsinns, um zu erraten, daß Gott und Teufel ursprünglich identisch waren, eine einzige Gestalt, die später in zwei mit entgegengesetzten Eigenschaften zerlegt wurde.[2] In den Urzeiten der Religionen trug Gott selbst noch alle die schreckenden Züge, die in der Folge zu einem Gegenstück von ihm vereinigt wurden.

Es ist der von uns wohlbekannte Vorgang der Zerlegung einer Vorstellung mit gegensinnigem — ambivalentem — Inhalt in zwei scharf kontrastierende Gegensätze. Die Widersprüche in der ursprünglichen Natur Gottes sind aber eine Spiegelung der Am-

1) Siehe Totem und Tabu und im Einzelnen Th. Reik, Probleme der Religionspsychologie I, 1919.

2) Siehe Th. Reik, Der eigene und der fremde Gott (Imago-Bücher III, 1923) im Kapitel: Gott und Teufel.

bivalenz, welche das Verhältnis des Einzelnen zu seinem persönlichen Vater beherrscht. Wenn der gütige und gerechte Gott ein Vaterersatz ist, so darf man sich nicht darüber wundern, daß auch die feindliche Einstellung, die ihn haßt und fürchtet und sich über ihn beklagt, in der Schöpfung des Satans zum Ausdruck gekommen ist. Der Vater wäre also das individuelle Urbild sowohl Gottes wie des Teufels. Die Religionen würden aber unter der untilgbaren Nachwirkung der Tatsache stehen, daß der primitive Urvater ein uneingeschränkt böses Wesen war, Gott weniger ähnlich als dem Teufel.

Freilich, so leicht ist es nicht, die Spur der satanischen Auffassung des Vaters im Seelenleben des Einzelnen aufzuzeigen. Wenn der Knabe Fratzen und Karikaturen zeichnet, so gelingt es etwa nachzuweisen, daß er in ihnen den Vater verhöhnt, und wenn beide Geschlechter sich nächtlicherweise vor Räubern und Einbrechern schrecken, so hat die Erkennung derselben als Abspaltungen des Vaters keine Schwierigkeit.[1] Auch die in den Tierphobien der Kinder auftretenden Tiere sind am häufigsten Vaterersatz wie in der Urzeit das Totemtier. So deutlich aber wie bei unserem neurotischen Maler des siebzehnten Jahrhunderts hört man sonst nicht, daß der Teufel ein Nachbild des Vaters ist und als Ersatz für ihn eintreten kann. Darum sprach ich eingangs dieser Arbeit die Erwartung aus, eine solche dämonologische Krankengeschichte werde uns als gediegenes Metall zeigen, was in den Neurosen einer späteren, nicht mehr abergläubischen aber dafür hypochondrischen Zeit mühselig durch analytische Arbeit aus dem Erz der Einfälle und Symptome dargestellt werden muß.[2]

1) Als Einbrecher erscheint der Vater Wolf auch in dem bekannten Märchen von den sieben Geißlein.

2) Wenn es uns so selten gelingt, in unseren Analysen den Teufel als Vaterersatz aufzufinden, so mag dies darauf hinweisen, daß diese Figur der mittelalterlichen Mythologie bei den Personen, die sich unserer Analyse unterziehen, ihre Rolle längst ausgespielt hat. Dem frommen Christen früherer Jahrhunderte war der Glaube an den Teufel nicht weniger Pflicht als der Glaube an Gott. In der Tat brauchte er

Stärkere Überzeugung werden wir wahrscheinlich gewinnen, wenn wir tiefer in die Analyse der Erkrankung bei unserem Maler eindringen. Daß ein Mann durch den Tod seines Vaters eine melancholische Depression und Arbeitshemmung erwirbt, ist nichts Ungewöhnliches. Wir schließen daraus, daß er an diesem Vater mit besonders starker Liebe gehangen hat, und erinnern uns daran, wie oft auch die schwere Melancholie als neurotische Form der Trauer auftritt.

Darin haben wir gewiß recht, nicht aber, wenn wir weiter schließen, daß dies Verhältnis eitel Liebe gewesen sei. Im Gegenteil, eine Trauer nach dem Verlust des Vaters wird sich um so eher in Melancholie umwandeln, je mehr das Verhältnis zu ihm im Zeichen der Ambivalenz stand. Die Hervorhebung dieser Ambivalenz bereitet uns aber auf die Möglichkeit der Erniedrigung des Vaters vor, wie sie in der Teufelsneurose des Malers zum Ausdruck kommt. Könnten wir nun von Chr. Haitzmann so viel erfahren wie von einem Patienten, der sich unserer Analyse unterzieht, so wäre es ein leichtes, diese Ambivalenz zu entwickeln, ihm zur Erinnerung zu bringen, wann und bei welchen Anlässen er Grund bekam, seinen Vater zu fürchten und zu hassen, vor allem aber die akzidentellen Momente aufzudecken, die zu den typischen Motiven des Vaterhasses hinzugekommen sind, welche in der natürlichen Sohn-Vaterbeziehung unvermeidlich wurzeln. Vielleicht fände dann die Arbeitshemmung eine spezielle Aufklärung. Es ist möglich, daß der Vater sich dem Wunsch des Sohnes, Maler zu werden, widersetzt hatte; dessen Unfähigkeit, seine Kunst nach dem Tode des Vaters auszuüben, wäre dann einerseits ein Ausdruck des bekannten „nachträglichen Gehorsams“,

---

den Teufel, um an Gott festhalten zu können. Der Rückgang der Gläubigkeit hat dann aus verschiedenen Gründen zuerst und zunächst die Person des Teufels betroffen.

Wenn man sich getraut, die Idee des Teufels als Vaterersatz kulturgeschichtlich zu verwerten, so kann man auch die Hexenprozesse des Mittelalters in einem neuen Lichte sehen.

anderseits würde sie, die den Sohn zur Selbsterhaltung unfähig macht, die Sehnsucht nach dem Vater als Beschützer vor der Lebenssorge steigern müssen. Als nachträglicher Gehorsam wäre sie auch eine Äußerung der Reue und eine erfolgreiche Selbstbestrafung.

Da wir eine solche Analyse mit Chr. Haitzmann, † 1700, nicht anstellen können, müssen wir uns darauf beschränken, diejenigen Züge seiner Krankengeschichte hervorzuheben, welche auf die typischen Anlässe zu einer negativen Vatereinstellung hinweisen können. Es sind nur wenige, nicht sehr auffällig, aber recht interessant.

Vorerst die Rolle der Zahl Neun. Der Pakt mit dem Bösen wird auf neun Jahre geschlossen. Der gewiß unverdächtige Bericht des Pfarrers von Pottenbrunn äußert sich klar darüber: *pro novem annis Syngraphen scriptam tradidit.* Dieser vom 1. September 1677 datierte Geleitbrief weiß auch anzugeben, daß die Frist in wenigen Tagen abgelaufen wäre: *quorum et finis 24 mensis hujus futurus appropinquat.* Die Verschreibung wäre also am 24. September 1668 erfolgt.[1] Ja in diesem Bericht hat die Zahl Neun noch eine andere Verwendung. *Nonies* — neunmal — will der Maler den Versuchungen des Bösen widerstanden haben, ehe er sich ihm ergab. Dies Detail wird in den späteren Berichten nicht mehr erwähnt; *„Post annos novem"* heißt es dann auch im Attest des Abtes und *„ad novem annos"*, wiederholt der Kompilator in seinem Auszug, ein Beweis, daß diese Zahl nicht als gleichgültig angesehen wurde.

Die Neunzahl ist uns aus neurotischen Phantasien wohl bekannt. Sie ist die Zahl der Schwangerschaftsmonate und lenkt, wo immer sie vorkommt, unsere Aufmerksamkeit auf eine Schwangerschaftsphantasie hin. Bei unserem Maler handelt es sich freilich um neun Jahre, nicht um neun Monate, und die Neun, wird

1) Der Widerspruch, daß die wiedergegebenen Verschreibungen beide die Jahreszahl 1669 zeigen, wird uns später beschäftigen.

man sagen, ist auch sonst eine bedeutungsvolle Zahl. Aber wer weiß, ob die Neun nicht überhaupt ein gutes Teil ihrer Heiligkeit ihrer Rolle in der Schwangerschaft verdankt; und die Wandlung von neun Monaten zu neun Jahren braucht uns nicht zu beirren. Wir wissen vom Traum her, wie die „unbewußte Geistestätigkeit" mit den Zahlen umspringt. Treffen wir z. B. im Traum auf eine Fünf, so ist diese jedesmal auf eine bedeutsame Fünf des Wachlebens zurückzuführen, aber in der Realität waren es fünf Jahre Altersunterschied oder eine Gesellschaft von fünf Personen, im Traum erscheinen sie als fünf Geldscheine oder fünf Stücke Obst. Das heißt die Zahl wird beibehalten, aber ihr Nenner beliebig, je nach den Anforderungen der Verdichtung und Verschiebung vertauscht. Neun Jahre im Traum können also ganz leicht neun Monaten der Wirklichkeit entsprechen. Auch spielt die Traumarbeit noch in anderer Weise mit den Zahlen des Wachlebens, indem sie mit souveräner Gleichgültigkeit sich um die Nullen nicht bekümmert, sie gar nicht wie Zahlen behandelt. Fünf Dollars im Traum können fünfzig, fünfhundert, fünftausend Dollars der Realität vertreten.

Ein anderes Detail in den Beziehungen des Malers zum Teufel weist uns gleichfalls auf die Sexualität hin. Das erstemal sieht er, wie schon erwähnt, den Bösen in der Erscheinung eines ehrsamen Bürgers. Aber schon das nächste Mal ist er nackt, mißgestaltet und hat zwei Paar weiblicher Brüste. Die Brüste, bald einfach, bald mehrfach vorhanden, fehlen nun in keiner der folgenden Erscheinungen. Nur in einer derselben zeigt der Teufel außer den Brüsten einen großen, in eine Schlange auslaufenden Penis. Diese Betonung des weiblichen Geschlechtscharakters durch große, hängende Brüste (nie findet sich eine Andeutung des weiblichen Genitales) muß uns als auffälliger Widerspruch gegen unsere Annahme erscheinen, der Teufel bedeute unserem Maler einen Vaterersatz. Eine solche Darstellung des Teufels ist auch an und für sich ungewöhnlich. Wo Teufel ein Gattungsbegriff

ist, also Teufel in der Mehrzahl auftreten, hat auch die Darstellung von weiblichen Teufeln nichts Befremdendes, aber daß der eine Teufel, der eine große Individualität ist, der Herr der Hölle und Widersacher Gottes, anders als männlich, ja übermännlich mit Hörnern, Schweif und großer Penisschlange gebildet werde, scheint mir nicht vorzukommen.

Aus diesen beiden kleinen Anzeichen läßt sich doch erraten, welches typische Moment den negativen Anteil seines Vaterverhältnisses bedingt. Das, wogegen er sich sträubt, ist die feminine Einstellung zum Vater, die in der Phantasie, ihm ein Kind zu gebären (neun Jahre) gipfelt. Wir kennen diesen Widerstand genau aus unseren Analysen, wo er in der Übertragung sehr merkwürdige Formen annimmt und uns viel zu schaffen macht. Mit der Trauer um den verlorenen Vater, mit der Steigerung der Sehnsucht nach ihm, wird bei unserem Maler auch die längst verdrängte Schwangerschaftsphantasie reaktiviert, gegen die er sich durch Neurose und Vatererniedrigung wehren muß.

Warum trägt aber der zum Teufel herabgesetzte Vater das körperliche Merkmal des Weibes an sich? Dieser Zug erscheint anfangs schwer deutbar, bald aber ergeben sich zwei Erklärungen für ihn, die miteinander konkurrieren ohne einander auszuschließen. Die feminine Einstellung zum Vater unterlag der Verdrängung, sobald der Knabe verstand, daß der Wettbewerb mit dem Weib um die Liebe des Vaters das Aufgeben des eigenen männlichen Genitales, also die Kastration, zur Bedingung hat. Die Ablehnung der femininen Einstellung ist also die Folge des Sträubens gegen die Kastration, sie findet regelmäßig ihren stärksten Ausdruck in der gegensätzlichen Phantasie, den Vater selbst zu kastrieren, ihn zum Weib zu machen. Die Brüste des Teufels entsprächen also einer Projektion der eigenen Weiblichkeit auf den Vaterersatz. Die andere Erklärung dieser Ausstattung des Teufelskörpers hat nicht mehr feindseligen, sondern zärtlichen Sinn; sie erblickt in dieser Gestaltung ein Anzeichen dafür, daß die infantile Zärtlich-

keit von der Mutter her auf den Vater verschoben worden ist, und deutet so eine starke, vorgängige Mutterfixierung an, die ihrerseits wieder für ein Stück der Feindseligkeit gegen den Vater verantwortlich ist. Die großen Brüste sind das positive Geschlechtskennzeichen der Mutter, auch zu einer Zeit, wo der negative Charakter des Weibes, der Penismangel, dem Kinde noch nicht bekannt ist.[1]

Wenn das Widerstreben gegen die Annahme der Kastration unserem Maler die Erledigung seiner Vatersehnsucht unmöglich macht, so ist es überaus verständlich, daß er sich um Hilfe und Rettung an das Bild der Mutter wendet. Darum erklärt er, daß nur die heilige Mutter Gottes von Mariazell ihn vom Pakt mit dem Teufel lösen kann, und erhält am Geburtstag der Mutter (8. September) seine Freiheit wieder. Ob der Tag, an dem der Pakt geschlossen wurde, der 24. September, nicht auch ein in ähnlicher Weise ausgezeichneter Tag war, werden wir natürlich nie erfahren.

Kaum ein anderes Stück der psychoanalytischen Ermittlungen aus dem Seelenleben des Kindes klingt dem normalen Erwachsenen so abstoßend und unglaubwürdig wie die feminine Einstellung zum Vater und die aus ihr folgende Schwangerschaftsphantasie des Knaben. Wir können erst ohne Besorgnis und ohne Bedürfnis nach Entschuldigung von ihr reden, seitdem der sächsische Senatspräsident Daniel Paul Schreber die Geschichte seiner psychotischen Erkrankung und weitgehenden Herstellung bekannt gemacht hat.[2] Aus dieser unschätzbaren Veröffentlichung erfahren wir, daß der Herr Senatspräsident etwa um das fünfzigste Jahr seines Lebens die sichere Überzeugung bekam, daß Gott — der übrigens deutliche Züge seines Vaters, des verdienten Arztes Dr. Schreber an

1) Vgl. Eine Kindheitserinnerung des Leonardo da Vinci [Ges. Schriften, Bd. IX].

2) D. P. Schreber, Denkwürdigkeiten eines Nervenkranken, Leipzig 1903. Vgl. meine Analyse des Falles Schreber [Psychoanalytische Bemerkungen über einen autobiographisch beschriebenen Fall von Paranoia. Ges. Schriften, Bd. VIII].

sich trägt — den Entschluß gefaßt, ihn zu entmannen, als Weib zu gebrauchen und aus ihm neue Menschen von Schreberschem Geist entstehen zu lassen. (Er war selbst in seiner Ehe kinderlos geblieben.) An dem Sträuben gegen diese Absicht Gottes, welche ihm höchst ungerecht und „weltordnungswidrig" vorkam, erkrankte er unter den Erscheinungen einer Paranoia, die sich aber im Laufe der Jahre bis auf einen geringen Rest rückbildete. Der geistvolle Verfasser seiner eigenen Krankengeschichte konnte wohl nicht ahnen, daß er in ihr ein typisches pathogenes Moment aufgedeckt hatte.

Dieses Sträuben gegen die Kastration oder die feminine Einstellung hat Alf. Adler aus seinen organischen Zusammenhängen gerissen, in seichte oder falsche Beziehungen zum Machtstreben gebracht und als „männlichen Protest" selbständig hingestellt. Da eine Neurose immer nur aus dem Konflikt zweier Strebungen hervorgehen kann, ist es ebenso berechtigt, im männlichen Protest die Verursachung „aller" Neurosen zu sehen wie in der femininen Einstellung, gegen welche protestiert wird. Richtig ist, daß dieser männliche Protest einen regelmäßigen Anteil an der Charakterbildung hat, bei manchen Typen einen sehr großen, und daß er uns als scharfer Widerstand bei der Analyse neurotischer Männer entgegentritt. Die Psychoanalyse würdigt den männlichen Protest im Zusammenhang des Kastrationskomplexes, ohne seine Allmacht oder Allgegenwart bei den Neurosen vertreten zu können. Der ausgeprägteste Fall von männlichem Protest in allen manifesten Reaktionen und Charakterzügen, der meine Behandlung aufgesucht hat, bedurfte ihrer wegen einer Zwangsneurose mit Obsessionen, in denen der ungelöste Konflikt zwischen männlicher und weiblicher Einstellung (Kastrationsangst und Kastrationslust) zu deutlichem Ausdruck kam. Überdies hatte der Patient masochistische Phantasien entwickelt, die durchaus auf den Wunsch, die Kastration anzunehmen, zurückgingen, und war selbst von diesen Phantasien zur realen Befriedigung in perversen Situationen vorge-

schritten. Das Ganze seines Zustandes beruhte — wie die Adlersche Theorie überhaupt — auf der Verdrängung, Verleugnung frühinfantiler Liebesfixierungen.

Der Senatspräsident Schreber fand seine Heilung, als er sich entschloß, den Widerstand gegen die Kastration aufzugeben und sich in die ihm von Gott zugedachte weibliche Rolle zu fügen. Er wurde dann klar und ruhig, konnte seine Entlassung aus der Anstalt selbst durchsetzen und führte ein normales Leben bis auf den einen Punkt, daß er einige Stunden täglich der Pflege seiner Weiblichkeit widmete, von deren langsamem Fortschreiten bis zu dem von Gott bestimmten Ziel er überzeugt blieb.

IV

DIE ZWEI VERSCHREIBUNGEN

Ein merkwürdiges Detail in der Geschichte unseres Malers ist die Angabe, daß er dem Teufel zwei verschiedene Verschrei bungen ausgestellt.

Die erste, mit schwarzer Tinte geschriebene, hatte den Wortlaut:

„Ich Chr. H. vndterschreibe mich diesen Herrn sein leibeigener Sohn auff 9 Jahr."

Die zweite, mit Blut geschrieben, lautet:

„Ch. H. Ich verschreibe mich dißen Satan ich sein leibeigener Sohn zu sein vnd in 9. Jahr ihm mein Leib und Seel zuzugeheren."

Beide sollen zur Zeit der Abfassung des Trophaeum im Archiv von Mariazell im Original vorhanden gewesen sein, beide tragen die nämliche Jahreszahl 1669.

Ich habe die beiden Verschreibungen bereits mehrmals erwähnt und unternehme es jetzt, mich eingehender mit ihnen zu beschäftigen, obwohl gerade hier die Gefahr, Kleinigkeiten zu überschätzen, besonders drohend erscheint.

Die Tatsache, daß sich einer dem Teufel zweimal verschreibt, so daß die erste Schrift durch die zweite ersetzt wird, ohne aber ihre eigene Gültigkeit zu verlieren, ist ungewöhnlich. Vielleicht befremdet sie andere weniger, die mit dem Teufelsstoff vertrauter sind. Ich konnte nur eine besondere Eigentümlichkeit unseres Falles darin sehen und wurde mißtrauisch, als ich fand, daß die Berichte gerade in diesem Punkt nicht zusammenstimmen. Die Verfolgung dieser Widersprüche wird uns in unerwarteter Weise zu einem tieferen Verständnis der Krankengeschichte leiten.

Das Geleitschreiben des Pfarrers von Pottenbrunn weist die einfachsten und klarsten Verhältnisse auf. In ihm ist nur von einer Verschreibung die Rede, die der Maler vor neun Jahren mit Blut gefertigt, und die nun in den nächsten Tagen, am 24. September fällig wird, sie wäre also am 24. September 1668 ausgestellt worden; leider ist diese Jahreszahl, die sich mit Sicherheit ableiten läßt, nicht ausdrücklich genannt.

Der Attest des Abtes Franciscus, wie wir wissen, wenige Tage später datiert (12. Sept. 1677), erwähnt bereits einen komplizierteren Sachverhalt. Es liegt nahe anzunehmen, daß der Maler inzwischen genauere Mitteilungen gemacht hatte. In diesem Attest wird erzählt, daß der Maler zwei Verschreibungen von sich gegeben, die eine im Jahre 1668 (wie es auch nach dem Geleitbrief sein müßte) mit schwarzer Tinte geschrieben, die andere aber *sequenti anno 1669* mit Blut geschrieben. Die Verschreibung, die er am Tage Mariä Geburt zurückbekam, war die mit Blut geschriebene, also die spätere, 1669 ausgestellte. Dies geht nicht aus dem Attest des Abtes hervor, denn dort heißt es im weiteren einfach: *schedam redderet* und *schedam sibi porrigentem conspexisset*, als ob es sich nur um ein einziges Schriftstück handeln könnte. Aber wohl folgt es aus dem weiteren Verlauf der Geschichte sowie aus dem farbigen Titelblatt des Trophaeum, wo auf dem Zettel, den der dämonische Drache hält, deutlich rote Schrift zu sehen ist. Der weitere Verlauf ist, wie bereits erwähnt

der, daß der Maler im Mai 1678 nach Mariazell wiederkehrt, nachdem er in Wien neuerliche Anfechtungen des Bösen erfahren, und das Ansuchen stellt, es möge ihm durch einen neuerlichen Gnadenakt der heiligen Mutter auch dies erste, mit Tinte geschriebene Dokument wiedergegeben werden. Auf welche Weise dies geschieht, wird nicht mehr so ausführlich wie das erstemal beschrieben. Es heißt nur *quâ iuxta votum reddita* und an anderer Stelle erzählt der Kompilator, daß gerade diese Verschreibung *„zusammengeknäult und in vier Stücke zerrissen"* dem Maler am 9. Mai 1678 um die neunte Abendstunde vom Teufel zugeworfen wurde.

Die Verschreibungen tragen aber beide dasselbe Datum: Jahr 1669.

Dieser Widerspruch bedeutet entweder gar nichts oder er führt auf folgende Spur:

Wenn wir von der Darstellung des Abtes als der ausführlicheren ausgehen, ergeben sich mancherlei Schwierigkeiten. Als Chr. H. dem Pfarrer von Pottenbrunn bekannte, er sei in Teufelsnöten, der Termin laufe bald ab, kann er (im Jahre 1677) nur an die im Jahre 1668 ausgestellte Verschreibung gedacht haben, also an die erste, schwarze (die im Geleitbrief allerdings einzig genannt und als die blutige bezeichnet wird). Wenige Tage später, in Mariazell, bekümmert er sich aber nur darum, die spätere, blutige, zurückzubekommen, die noch gar nicht fällig ist (1669—1677), und läßt die erste überfällig werden. Diese wird erst 1678, also im zehnten Jahr zurückerbeten. Ferner, warum sind beide Verschreibungen aus dem gleichen Jahr 1669 datiert, wenn die eine ausdrücklich *„anno subsequenti"* zugeteilt ist?

Der Kompilator muß diese Schwierigkeiten verspürt haben, denn er macht einen Versuch, sie zu beheben. In seiner Einleitung schließt er sich der Darstellung des Abtes an, modifiziert sie aber in einem Punkte. Der Maler, sagt er, habe sich im Jahre 1669

dem Teufel mit Tinte verschrieben, „*deinde vero*“, später aber mit Blut. Er setzt sich also über die ausdrückliche Angabe der beiden Berichte, daß eine Verschreibung ins Jahr 1668 fällt, hinweg und vernachlässigt die Bemerkung im Attest des Abtes, daß sich zwischen beiden Verschreibungen die Jahreszahl geändert, um im Einklang mit der Datierung der beiden, vom Teufel zurückgegebenen Schriftstücke zu bleiben.

Im Attest des Abtes findet sich nach den Worten *sequenti vero anno 1669* eine in Klammern eingeschlossene Stelle, welche lautet: *sumitur hic alter annus pro nondum completo uti saepe in loquendo fieri solet, nam eundum annum indicant Syngraphae quarum atramento scripta ante praesentem attestationem nondum habita fuit.* Diese Stelle ist ein unzweifelhaftes Einschiebsel des Kompilators, denn der Abt, der nur eine Verschreibung gesehen hat, kann doch nicht aussagen, daß beide dasselbe Datum tragen. Sie soll wohl auch durch die Klammern als ein dem Zeugnis fremder Zusatz kenntlich gemacht werden. Was sie enthält, ist ein anderer Versuch des Kompilators, die vorliegenden Widersprüche zu versöhnen. Er meint, es sei zwar richtig, daß die erste Verschreibung im Jahre 1668 gegeben worden ist, aber da das Jahr schon vorgerückt war (September), habe der Maler sie um ein Jahr vordatiert, so daß beide Verschreibungen die gleiche Jahreszahl zeigen konnten. Seine Berufung darauf, man mache es ja im mündlichen Verkehr oft ähnlich, verurteilt wohl diesen ganzen Erklärungsversuch als eine „faule Ausrede“.

Ich weiß nun nicht, ob meine Darstellung dem Leser irgend einen Eindruck gemacht und ob sie ihn in Stand gesetzt hat, sich für diese Winzigkeiten zu interessieren. Ich fand es unmöglich, den richtigen Sachverhalt in unzweifelhafter Weise festzustellen, bin aber beim Studium dieser verworrenen Angelegenheit auf eine Vermutung gekommen, die den Vorzug hat, den natürlichsten Hergang einzusetzen, wenngleich die schriftlichen Zeugnisse sich auch ihr nicht völlig fügen.

Ich meine, als der Maler zuerst nach Mariazell kam, sprach er nur von einer regelrecht mit Blut geschriebenen Verschreibung, die bald verfallen sollte, also im September 1668 gegeben war, ganz so wie es im Geleitbrief des Pfarrers mitgeteilt ist. In Mariazell präsentierte er auch diese blutige Verschreibung als diejenige, die ihm der Dämon unter dem Zwang der heiligen Mutter zurückgegeben hatte. Wir wissen, was weiter geschah. Der Maler verließ bald darauf den Gnadenort und ging nach Wien, wo er sich auch bis Mitte Oktober frei fühlte. Aber dann fingen Leiden und Erscheinungen, in denen er das Werk des bösen Geistes sah, wieder an. Er fühlte sich wieder erlösungsbedürftig, fand sich aber vor der Schwierigkeit, aufzuklären, warum ihm die Beschwörung in der heiligen Kapelle keine dauernde Erlösung gebracht hatte. Als ungeheilter Rückfälliger wäre er wohl in Mariazell nicht willkommen gewesen. In dieser Not erfand er eine frühere, erste Verschreibung, die aber mit Tinte geschrieben sein sollte, damit ihr Zurückstehen gegen eine spätere, blutige, plausibel erscheinen konnte. Nach Mariazell zurückgekommen, ließ er sich auch diese angeblich erste Verschreibung zurückgeben. Dann hatte er Ruhe vor dem Bösen, allerdings tat er gleichzeitg etwas anderes, was uns auf den Hintergrund dieser Neurose hinweisen wird.

Die Zeichnungen fertigte er gewiß erst bei seinem zweiten Aufenthalt in Mariazell an; das einheitlich komponierte Titelblatt enthält die Darstellung beider Verschreibungsszenen. Bei dem Versuch, seine neueren Angaben mit seinen früheren in Einklang zu bringen, mag er wohl in Verlegenheiten geraten sein. Es war für ihn ungünstig, daß er nur eine frühere, nicht eine spätere Verschreibung hinzudichten konnte. So konnte er das ungeschickte Ergebnis nicht vermeiden, daß er die eine, die blutige Verschreibung zu früh (im achten Jahr), die andere, die schwarze, zu spät (im zehnten Jahr) eingelöst hatte. Als verräterische Anzeichen seiner zweifachen Redaktion ereignete es sich ihm, daß er sich

in der Datierung der Verschreibungen irrte und auch die frühere in das Jahr 1669 setzte. Dieser Irrtum hat die Bedeutung einer ungewollten Aufrichtigkeit; er läßt uns erraten, daß die angeblich frühere Verschreibung zu einem späteren Termin hergestellt wurde. Der Kompilator, der den Stoff gewiß nicht früher als 1714, vielleicht erst 1729 zur Bearbeitung übernahm, mußte sich bemühen, die nicht unwesentlichen Widersprüche, so gut er konnte, wegzuschaffen. Da die beiden Verschreibungen, die ihm vorlagen, auf 1669 lauteten, half er sich durch die Ausrede, die er in das Zeugnis des Abtes einschaltete.

Man erkennt leicht, worin die Schwäche dieser sonst ansprechenden Konstruktion gelegen ist. Die Angabe zweier Verschreibungen, einer schwarzen und einer blutigen, findet sich bereits im Zeugnis des Abtes Franciscus. Ich habe also die Wahl, entweder dem Kompilator unterzuschieben, daß er an diesem Zeugnis im engen Anschluß an seine Einschaltung auch etwas geändert hat, oder ich muß bekennen, daß ich die Verwirrung nicht zu lösen vermag.[1]

1) Der Kompilator, meine ich, fand sich zwischen zwei fixen Punkten eingeengt. Einerseits fand er sowohl im Geleitbrief des Pfarrers wie im Attest des Abtes die Angabe, daß die Verschreibung (zumindest die erste) im Jahre 1668 ausgestellt worden sei, anderseits zeigten beide im Archiv aufbewahrten Verschreibungen die Jahreszahl 1669; da er zwei Verschreibungen vor sich liegen hatte, stand es für ihn fest, daß zwei Verschreibungen erfolgt waren. Wenn im Zeugnis des Abtes nur von einer die Rede war, wie ich glaube, so mußte er in dieses Zeugnis die Erwähnung der anderen einsetzen und dann den Widerspruch durch die Annahme einer Vordatierung aufheben. Die Abänderung des Textes, die er vornahm, stößt an die Einschaltung, die nur von ihm herrühren kann, unmittelbar an. Er war gezwungen, Einschaltung und Abänderung durch die Worte *sequenti vero anno 1669* zu verbinden, weil der Maler in der (sehr beschädigten) Legende zum Titelbilde ausdrücklich geschrieben hatte:

Nach einem Jahr würdt Er
. . . schrökhliche betrohungen in ab-
. . . . . gestalt Nr. 2 bezwungen sich,
. . . . . n Bluut zu verschreiben.

Das „Verschreiben" des Malers, als er die Syngraphae anfertigte, durch das ich zu meinem Erklärungsversuch genötigt worden bin, erscheint mir nicht weniger interessant als seine Verschreibungen selbst.

Die ganze Diskussion wird den Lesern längst überflüssig und die in ihr behandelten Details zu unwichtig erschienen sein. Aber die Sache gewinnt ein neues Interesse, wenn man sie nach einer bestimmten Richtung hin verfolgt.

Ich habe eben vom Maler ausgesagt, daß er, durch den Verlauf seiner Krankheit unliebsam überrascht, eine frühere Verschreibung (die mit Tinte) erfunden habe, um seine Position gegen die geistlichen Herren in Mariazell behaupten zu können. Nun schreibe ich für Leser, die zwar an die Psychoanalyse glauben, aber nicht an den Teufel, und diese könnten mir vorhalten, es sei unsinnig, dem armen Kerl von Maler — *hunc miserum* nennt ihn der Geleitbrief — einen solchen Vorwurf zu machen. Die blutige Verschreibung war ja genau so phantasiert wie die angeblich frühere mit Tinte. In Wirklichkeit ist ihm ja überhaupt kein Teufel erschienen, der ganze Pakt mit dem Teufel existierte ja nur in seiner Phantasie. Ich sehe das ein; man kann dem Armen das Recht nicht bestreiten, seine ursprüngliche Phantasie durch eine neue zu ergänzen, wenn die geänderten Verhältnisse es zu erfordern schienen.

Aber auch hier gibt es noch eine Fortsetzung. Die beiden Verschreibungen sind ja nicht Phantasien wie die Teufelsvisionen; sie waren Dokumente, nach der Versicherung des Abschreibers wie nach dem Zeugnis des spätereren Abtes Kilian im Archiv von Mariazell für alle sichtbar und greifbar aufbewahrt. Also stehen wir hier vor einem Dilemma. Entweder haben wir anzunehmen, daß der Maler die beiden ihm angeblich durch göttliche Huld zurückgestellten Schedae selbst zur Zeit verfertigt, da er sie brauchte, oder wir müssen den geistlichen Herren von Mariazell und Sankt Lambert trotz aller feierlichen Versicherungen, Bestätigungen durch Zeugen mit beigefügten Siegeln usw. die Glaubwürdigkeit verweigern. Ich gestehe, die Verdächtigung der geistlichen Herren fiele mir nicht leicht. Ich neige zwar zur Annahme, daß der Kompilator im Interesse der Konkordanz einiges am Zeugnis des

ersten Abtes verfälscht hat, aber diese „sekundäre Bearbeitung" geht nicht weit über ähnliche Leistungen, auch moderner und weltlicher Geschichtsschreiber, hinaus und geschah jedenfalls im guten Glauben. Nach anderer Richtung haben sich die geistlichen Herren gegründeten Anspruch auf unser Vertrauen erworben. Ich sagte es schon, nichts hätte sie hindern können, die Berichte über die Unvollständigkeit der Heilung und die Fortdauer der Versuchungen zu unterdrücken, und auch die Schilderung der Beschwörungsszene in der Kapelle, der man mit einigem Bangen entgegensehen durfte, ist nüchtern und glaubwürdig geraten. Es bleibt also nichts übrig, als den Maler zu beschuldigen. Die rote Verschreibung hatte er wohl bei sich, als er sich zum Bußgebet in die Kapelle begab, und zog sie dann hervor, als er von seiner Begegnung mit dem Dämon zu den geistlichen Beiständen zurückkehrte. Es muß auch gar nicht derselbe Zettel gewesen sein, der später im Archiv aufbewahrt wurde, sondern nach unserer Konstruktion kann er die Jahreszahl 1668 (neun Jahre vor der Beschwörung) getragen haben.

V

DIE WEITERE NEUROSE

Aber das wäre Betrug und nicht Neurose, der Maler ein Simulant und Fälscher, nicht ein kranker Besessener! Nun, die Übergänge zwischen Neurose und Simulation sind bekanntlich fließende. Ich finde auch keine Schwierigkeit anzunehmen, daß der Maler diesen Zettel ebenso wie die späteren in einem besonderen, seinen Visionen gleichzustellenden Zustand geschrieben und mit sich genommen hat. Wenn er die Phantasie vom Teufelspakt und von der Erlösung durchführen wollte, konnte er ja gar nichts anderes tun.

Den Stempel der Wahrhaftigkeit trägt dagegen das Tagebuch aus Wien an sich, das er bei seinem zweiten Aufenthalt zu Mariazell

den Geistlichen übergab. Es läßt uns freilich tief in die Motivierung oder sagen wir lieber Verwertung der Neurose blicken.

Die Aufzeichnungen reichen von seiner erfolgreichen Beschwörung bis zum 15. Januar des nächsten Jahres 1678. Bis zum 11. Oktober erging es ihm in Wien, wo er bei einer verheirateten Schwester wohnte, recht gut, dann aber fingen neue Zustände mit Visionen und Krämpfen, Bewußtlosigkeit und schmerzhaften Sensationen an, die dann auch zu seiner Rückkehr nach Mariazell im Mai 1678 führten.

Die neue Leidensgeschichte gliedert sich in drei Phasen. Zuerst meldet sich die Versuchung in Gestalt eines schön gekleideten Kavaliers, der ihm zureden will, den Zettel wegzuwerfen, der seine Aufnahme in die Bruderschaft vom heiligen Rosenkranz bescheinigt. Da er widerstand, wiederholte sich dieselbe Erscheinung am nächsten Tag, aber diesmal in einem prächtig geschmückten Saal, in dem vornehme Herren mit schönen Damen tanzten. Derselbe Kavalier, der ihn schon einmal versucht, machte ihm einen auf Malerei bezüglichen Antrag[1] und versprach ihm dafür ein schönes Stück Geld. Nachdem er diese Vision durch Gebete zum Verschwinden gebracht, wiederholte sie sich einige Tage später in noch eindringlicherer Form. Diesmal schickte der Kavalier eine der schönsten Frauen, die an der Festtafel saßen, zu ihm hin, um ihn zur Gesellschaft zu bringen, und er hatte Mühe, sich der Verführerin zu erwehren. Am erschreckendsten war aber die bald darauf folgende Vision eines noch prunkvolleren Saales, in dem ein von *„Goldstuckh aufgerichteter Thron“* war. Kavaliere standen herum und erwarteten die Ankunft ihres Königs. Dieselbe Person, die sich schon so oft um ihn bekümmert hatte, ging auf ihn zu und forderte ihn auf, den Thron zu besteigen, sie *„wollten ihn für ihren König halten und in Ewigkeit verehren“*. Mit dieser Ausschweifung seiner

1) Eine mir unverständliche Stelle.

Phantasie schließt die erste, recht durchsichtige Phase der Versuchungsgeschichte ab.

Es mußte jetzt zu einer Gegenwirkung kommen. Die asketische Reaktion erhob ihr Haupt. Am 20. Oktober erschien ihm ein großer Glanz, eine Stimme daraus gab sich als Christus zu erkennen und forderte von ihm, daß er dieser bösen Welt entsagen und sechs Jahre lang in einer Wüste Gott dienen solle. Der Maler litt unter diesen heiligen Erscheinungen offenbar mehr als unter den früheren dämonischen. Aus diesem Anfall erwachte er erst nach $2^1/_2$ Stunden. Im nächsten war die von Glanz umgebene heilige Person weit unfreundlicher, drohte ihm, weil er den göttlichen Vorschlag nicht angenommen hatte, und führte ihn in die Hölle, damit er durch das Los der Verdammten geschreckt werde. Offenbar blieb aber die Wirkung aus, denn die Erscheinungen der Person im Glanze, die Christus sein sollte, wiederholten sich noch mehrmals, jedesmal mit stundenlanger Geistesabwesenheit und Verzücktheit für den Maler. In der großartigsten dieser Verzücktheiten führte ihn die Person im Glanze zuerst in eine Stadt, in deren Straßen die Menschen alle Werke der Finsternis übten, und dann zum Gegensatz auf eine schöne Au, in der Einsiedler ihr gottgefälliges Leben führten und greifbare Beweise von Gottes Gnade und Fürsorge erhielten. Dann erschien an Stelle Christi die heilige Mutter selbst, die ihn unter Berufung auf ihre früher geleistete Hilfe mahnte, dem Befehl ihres lieben Sohnes nachzukommen. *„Da er sich hiezu nicht recht resolviret"*, kam Christus am nächsten Tage wieder und setzte ihm mit Drohungen und Versprechungen tüchtig zu. Da gab er endlich nach, beschloß aus diesem Leben auszutreten und zu tun, was von ihm verlangt wurde. Mit dieser Entschließung endet die zweite Phase. Der Maler konstatiert, daß er von dieser Zeit an keine Erscheinung oder Anfechtung mehr gehabt hat.

Indes muß dieser Entschluß nicht sehr gefestigt oder seine Ausführung allzulang aufgeschoben worden sein, denn als er am

26. Dezember in St. Stephan seine Andacht verrichtete, konnte er sich beim Anblick einer wackeren Jungfrau, die mit einem wohlaufgeputzten Herrn ging, der Idee nicht erwehren, er könnte selbst an Stelle dieses Herrn sein. Das forderte Strafe, noch am selben Abend traf es ihn wie ein Donnerschlag, er sah sich in hellen Flammen und fiel in Ohnmacht. Man bemühte sich, ihn zu erwecken, aber er wälzte sich in der Stube, bis Blut aus Mund und Nase kam, verspürte, daß er sich in Hitze und Gestank befand, und hörte eine Stimme sagen, daß ihm dieser Zustand als Strafe für seine unnützen und eiteln Gedanken geschickt worden sei. Später wurde er dann von bösen Geistern mit Stricken gegeißelt und ihm versprochen, daß er alle Tage so gepeinigt werden solle, bis er sich entschlossen habe, in den Einsiedlerorden einzutreten. Diese Erlebnisse setzten sich, soweit die Aufzeichnungen reichen (13. Januar) fort.

Wir sehen, wie bei unserem armen Maler die Versuchungsphantasien von asketischen und endlich von Strafphantasien abgelöst werden; das Ende der Leidensgeschichte kennen wir bereits. Er begibt sich im Mai nach Mariazell, bringt dort die Geschichte von einer früheren, mit schwarzer Tinte geschriebenen Verschreibung vor, der er es offenbar zuschreibt, daß er noch vom Teufel geplagt werden kann, erhält auch diese zurück und ist geheilt.

Während dieses zweiten Aufenthaltes malt er die Bilder, die im Trophaeum kopiert sind, dann aber tut er etwas, was mit der Forderung der asketischen Phase seines Tagebuches zusammentrifft. Er geht zwar nicht in die Wüste, um Einsiedler zu werden, aber er tritt in den Orden der Barmherzigen Brüder ein: *religiosus factus est.*

Bei der Lektüre des Tagebuches gewinnen wir Verständnis für ein neues Stück des Zusammenhangs. Wir erinnern uns, daß der Maler sich dem Teufel verschrieben, weil er nach dem Tode des Vaters, verstimmt und arbeitsunfähig, Sorge hatte, seine Existenz

zu erhalten. Diese Momente, Depression, Arbeitshemmung und Trauer um den Vater sind irgendwie, auf einfache oder kompliziertere Art miteinander verknüpft. Vielleicht waren die Erscheinungen des Teufels darum so überreichlich mit Brüsten ausgestattet, weil der Böse sein Nährvater werden sollte. Die Hoffnung erfüllte sich nicht, es ging ihm auch weiterhin schlecht, er konnte nicht ordentlich arbeiten oder er hatte kein Glück und fand nicht genug Arbeit. Der Geleitbrief des Pfarrers spricht von ihm als *„hunc miserum omni auxilio destitutum"*. Er war also nicht nur in moralischen Nöten, er litt auch materielle Not. In die Wiedergabe seiner späteren Visionen finden sich Bemerkungen eingestreut, die wie die Inhalte der erschauten Szenen zeigen, daß sich auch nach der erfolgreichen ersten Beschwörung daran nichts geändert hatte. Wir lernen einen Menschen kennen, der es zu nichts bringt, dem man auch darum kein Vertrauen schenkt. In der ersten Vision fragt ihn der Kavalier, was er eigentlich anfangen wolle, da sich niemand seiner annehme *(„dieweillen ich von iedermann izt verlassen, waß ich anfangen würde")*. Die erste Reihe der Visionen in Wien entspricht durchaus den Wunschphantasien des Armen, nach Genuß Hungernden, Verkommenen: Herrliche Säle, Wohlleben, silbernes Tafelgeschirr und schöne Frauen; hier wird nachgeholt, was wir im Teufelsverhältnis vermißt haben. Damals bestand eine Melancholie, die ihn genußunfähig machte, auf die lockendsten Anerbieten verzichten hieß. Seit der Beschwörung scheint die Melancholie überwunden, alle Gelüste des Weltkindes sind wieder rege.

In einer der asketischen Visionen beklagt er sich gegen die ihn führende Person (Christus), daß ihm niemand glauben wolle, so daß er dessentwegen, was ihm anbefohlen, nicht vollziehen könne. Die Antwort, die er darauf erhält, bleibt uns leider dunkel *(„so fer man mir nit glauben, waß aber geschechen, waiß ich wol, ist mir aber selbes auszuspröchen vnmöglich")*. Besonders aufklärend ist aber, was ihn sein göttlicher Führer bei den Ein-

siedlern erleben läßt. Er kommt in eine Höhle, in der ein alter Mann schon seit sechzig Jahren sitzt, und erfährt auf seine Frage, daß dieser Alte täglich von den Engeln Gottes gespeist wird. Und dann sieht er selbst, wie ein Engel dem Alten zu essen bringt: *„Drei Schüßerl mit Speiß, ein Brot und ein Knödl und Getränk."* Nachdem der Einsiedler gespeist, nimmt der Engel alles zusammen und trägt es ab. Wir verstehen, welche Versuchung die frommen Visionen zu bieten haben, sie wollen ihn bewegen, eine Form der Existenz zu wählen, in der ihm die Nahrungssorgen abgenommen sind. Beachtenswert sind auch die Reden Christi in der letzten Vision. Nach der Drohung, wenn er sich nicht füge, werde etwas geschehen, daß er und die Leute [daran] glauben müßten, mahnt er direkt: *„Ich solle die Leith nit achten, obwollen ich von ihnen verfolgt wurdte, oder von ihnen keine hilfflaistung empfienge, Gott würde mich nit verlaßen."*

Ch. Haitzmann war soweit Künstler und Weltkind, daß es ihm nicht leicht fiel, dieser sündigen Welt zu entsagen. Aber endlich tat er es doch mit Rücksicht auf seine hilflose Lage. Er trat in einen geistlichen Orden ein; damit war sein innerer Kampf wie seine materielle Not zu Ende. In seiner Neurose spiegelt sich dieser Ausgang darin, daß die Rückstellung einer angeblich ersten Verschreibung seine Anfälle und Visionen beseitigt. Eigentlich hatten beide Abschnitte seiner dämonologischen Erkrankung denselben Sinn gehabt. Er wollte immer nur sein Leben sichern, das erste Mal mit Hilfe des Teufels auf Kosten seiner Seligkeit, und als dieser versagt hatte und aufgegeben werden mußte, mit Hilfe des geistlichen Standes auf Kosten seiner Freiheit und der meisten Genußmöglichkeiten des Lebens. Vielleicht war Chr. Haitzmann nur selbst ein armer Teufel, der eben kein Glück hatte, vielleicht war er zu ungeschickt oder zu unbegabt, um sich selbst zu erhalten, und zählte zu jenen Typen, die als „ewige Säuglinge" bekannt sind, die sich von der beglückenden Situation an der Mutterbrust nicht losreißen können und durchs

ganze Leben den Anspruch festhalten, von jemand anderem ernährt zu werden. Und so legte er in dieser Krankengeschichte den Weg vom Vater über den Teufel als Vaterersatz zu den frommen Patres zurück.

Seine Neurose erscheint oberflächlicher Betrachtung als ein Gaukelspiel, welches ein Stück des ernsthaften, aber banalen Lebenskampfes überdeckt. Dies Verhältnis ist gewiß nicht immer so, aber es kommt auch nicht gar so selten vor. Die Analytiker erleben es oft, wie unvorteilhaft es ist, einen Kaufmann zu behandeln, der „sonst gesund, seit einiger Zeit die Erscheinungen einer Neurose zeigt". Die geschäftliche Katastrophe, von der sich der Kaufmann bedroht fühlt, wirft als Nebenwirkung diese Neurose auf, von der er auch den Vorteil hat, daß er hinter ihren Symptomen seine realen Lebenssorgen verheimlichen kann. Sonst aber ist sie überaus unzweckmäßig, da sie Kräfte in Anspruch nimmt, die vorteihafter zur besonnenen Erledigung der gefährlichen Lage Verwendung fänden.

In weit zahlreicheren Fällen ist die Neurose selbständiger und unabhängiger von den Interessen der Lebenserhaltung und Behauptung. Im Konflikt, der die Neurose schafft, stehen entweder nur libidinöse Interessen auf dem Spiel oder libidinöse in inniger Verknüpfung mit solchen der Lebensbehauptung. Der Dynamismus der Neurose ist in allen drei Fällen der gleiche. Eine nicht real zu befriedigende Libidostauung schafft sich mit Hilfe der Regression zu alten Fixierungen Abfluß durch das verdrängte Unbewußte. Soweit das Ich des Kranken aus diesem Vorgang einen Krankheitsgewinn ziehen kann, läßt es die Neurose gewähren, deren ökonomische Schädlichkeit doch keinem Zweifel unterliegt.

Auch die üble Lebenslage unseres Malers hätte keine Teufelsneurose bei ihm hervorgerufen, wenn aus seiner Not nicht eine verstärkte Vatersehnsucht erwachsen wäre. Nachdem aber die Melancholie und der Teufel abgetan waren, kam es bei ihm

noch zum Kampf zwischen der libidinösen Lebenslust und der Einsicht, daß das Interesse der Lebenserhaltung gebieterisch Verzicht und Askese fordere. Es ist interessant, daß der Maler die Einheitlichkeit der beiden Stücke seiner Leidensgeschichte sehr wohl verspürt, denn er führt die eine wie die andere auf Verschreibungen, die er dem Teufel gegeben, zurück. Anderseits unterscheidet er nicht scharf zwischen den Einwirkungen des bösen Geistes und jenen der göttlichen Mächte, er hat für beide eine Bezeichnung: Erscheinungen des Teufels.

INHALT DES ZEHNTEN BANDES

Totem und Tabu

Seite

Vorwort 3
I. Die Inzestscheu 5
II. Das Tabu und die Ambivalenz der Gefühlsregungen 26
III. Animismus, Magie und Allmacht der Gedanken 93
IV. Die infantile Wiederkehr des Totemismus 122

Arbeiten zur Anwendung der Psychoanalyse

Tatbestandsdiagnostik und Psychoanalyse 197
Zwangshandlungen und Religionsübungen 210
Über den Gegensinn der Urworte 221
Der Dichter und das Phantasieren 229
Mythologische Parallele zu einer plastischen Zwangsvorstellung . . . 240
Das Motiv der Kästchenwahl 243
Der Moses des Michelangelo 257
Einige Charaktertypen aus der psychoanalytischen Arbeit 287
I. Die Ausnahmen 288
II. Die am Erfolge scheitern 293
III. Die Verbrecher aus Schuldbewußtsein 312
Zeitgemäßes über Krieg und Tod 315
I. Die Enttäuschung des Krieges 315
II. Unser Verhältnis zum Tode 332
Eine Schwierigkeit der Psychoanalyse 347
Eine Kindheitserinnerung aus „Dichtung und Wahrheit“ 357
Das Unheimliche 369
Eine Teufelsneurose im siebzehnten Jahrhundert 409
I. Die Geschichte des Malers Christoph Haitzmann 410
II. Das Motiv des Teufelspakts 416
III. Der Teufel als Vaterersatz 419
IV. Die zwei Verschreibungen 431
V. Die weitere Neurose 438

KUNSTBEILAGEN:

Sigm. Freud (1922) . . . . . *am Anfang des Bandes*
Michelangelo: Moses . . . . . *nach Seite* 272

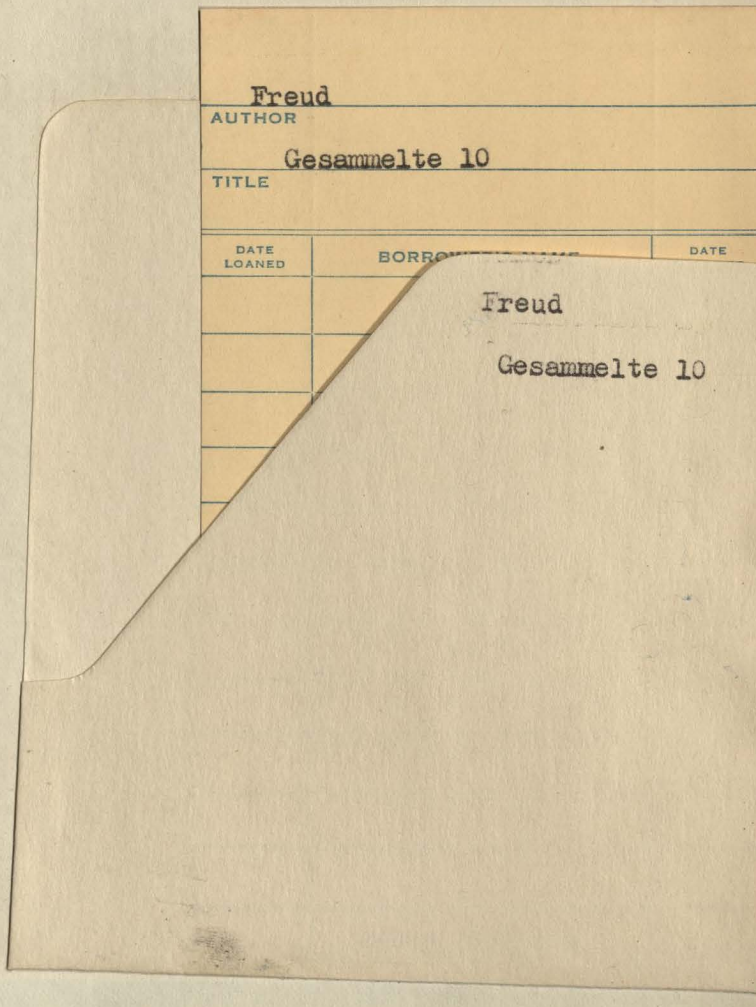
Freud
AUTHOR
Gesammelte 10
TITLE
DATE LOANED
DATE
Freud
Gesammelte 10

SIGM. FREUD
GESAMMELTE
SCHRIFTEN
X.

GESAMMELTE SCHRIFTEN

VON

SIGM. FREUD

X. BAND

INTERNATIONALER
PSYCHOANALYTISCHER VERLAG
LEIPZIG / WIEN / ZÜRICH

FREUD
GESAMMELTE
SCHRIFTEN
X

TOTEM U. TABU
ZUR ANWENDUNG
DER
PSYCHOANALYSE

13.1
F88g
v.10

FREUD
GESAMMELTE
SCHRIFTEN
X

FREUD
GESAMMELTE
SCHRIFTEN
X